BR.0002.2.5.2019

Starostwo Powiatowe w Chojnicach
Biuro Rady

VIII Sesja
Rady Powiatu Chojnickiego

VI kadencji

29 sierpnia 2019 r.

Spis treści

1) Spis treści 2-3

2) Pismo + porządek obrad 4-6

3) Sprawozdanie z działalności Zarządu Powiatu Chojnickiego 7- 9

4) Informacje dot. przygotowania do roku szkolnego 2019/2020 szkół i placówek oświatowych prowadzonych przez Powiat Chojnicki z uwzględnieniem realizowanych i przygotowanych remontów oraz inwestycji 10-17

5) Projekt uchwały w sprawie wystąpienia do instytucji odpowiedzialnych za ochronę zdrowia i finansowanie opieki zdrowotnej z apelem o podjęcie działań zmierzających do poprawy sytuacji finansowej szpitali powiatowych w Polsce 18-21

6) Projekt uchwały w sprawie likwidacji I Liceum Ogólnokształcącego w Zespole Szkół Ponadgimnazjalnych nr 1 im. Tajnej Organizacji Wojskowej „Gryf Pomorski" w Chojnicach..... 22-23

7) Projekt uchwały w sprawie rozwiązania Zespołu Szkół Ponadgimnazjalnych nr 1 im. Tajnej Organizacji Wojskowej „Gryf Pomorski" w Chojnicach 24-25

8) Projekt uchwały w sprawie ustalenia planu sieci publicznych szkół ponadpodstawowych oraz szkół specjalnych na obszarze Powiatu Chojnickiego 26-29

9) Projekt uchwały zmieniający uchwałę w sprawie regulaminu określającego wysokość oraz szczegółowe warunki przyznawania nauczycielom dodatków: motywacyjnego, funkcyjnego i za warunki pracy oraz niektórych innych składników wynagrodzenia 30-31

10) Projekt uchwały w sprawie zatwierdzenia Porozumienia – Umowy Partnerskiej nr FR/97/2019 z dnia 22 maja 2019 r. zawartego pomiędzy Powiatem Chojnickim a Gminą Brusy w sprawie współpracy przy realizacji przedsięwzięcia pod nazwą „Przebudowa drogi powiatowej nr 2617G w Lubni oraz drogi powiatowej nr 2410G na odcinku Lubnia – granica powiatu chojnickiego" 32-36

11) Projekt uchwały w sprawie pozbawienia drogi nr 2627G Rytel – PKP – DK22 – (Raciąż) kategorii drogi powiatowej 37-39

12) Projekt uchwały w sprawie wyrażenia zgody na sprzedaż w drodze bezprzetargowej prawa własności nieruchomości położonej w obrębie ewidencyjnym Krzyż, w gminie Czersk..... 40-42

13) Projekt uchwały w sprawie wyrażenia zgody na sprzedaż w drodze bezprzetargowej prawa własności nieruchomości położonej w obrębie ewidencyjnym Krzyż, w gminie Czersk 43-45

14) Projekt uchwały w sprawie wyrażenia zgody na sprzedaż w drodze bezprzetargowej prawa własności nieruchomości położonej w obrębie ewidencyjnym Krzyż, w gminie Czersk 46-48

15) Projekt uchwały w sprawie wyrażenia zgody na sprzedaż w drodze przetargu prawa własności nieruchomości położonej w obrębie ewidencyjnym Krzyż, w gminie Czersk 49-51

16) Projekt uchwały w sprawie ustalenia wydatków budżetu Powiatu Chojnickiego, które w 2019 roku nie wygasają z upływem roku 52-55

17) Projekt uchwały zmieniający uchwałę nr III/21/2018 w sprawie przyjęcia Wieloletniej Prognozy Finansowej Powiatu Chojnickiego na lata 2019 – 2030..... 56-73

18) Projekt uchwały zmieniający uchwałę budżetową Powiatu Chojnickiego na 2019 rok 74-99

19) Projekt uchwały w sprawie rozpatrzenia skargi na działanie Powiatowego Centrum Pomocy Rodzinie w Chojnicach 100-102

20) Informacja finansowa Szpitala Specjalistycznego im. J. K Łukowicza w Chojnicach 103

INFORMACJA

MATERIAŁY SESYJNE OBEJMUJĄ RÓWNIEŻ:

- **Sprawozdania Państwowych Gospodarstw Wodnych Wody Polskie za 2018 r. (Nadzór Wodny Chojnice, Człuchów, Tuchola i Świecie) – przesłane Radnym e-mailowo na tablety w dniu 26 lipca 2019 r.**
- **Informacja o przebiegu wykonania budżetu i kształtowaniu się wieloletniej prognozy finansowej Powiatu Chojnickiego za I półrocze 2019 r. – przesłane Radnym e-mailowo na tablety w dniu 5 sierpnia 2019 r.**

PRZEWODNICZĄCY RADY POWIATU CHOJNICKIEGO

POWIAT CHOJNICKI
BRAMA POMORZA

89-600 Chojnice, ul. 31 Stycznia 56, tel. 52 39 66 500, fax. 52 39 66 503, e-mail: biuro.rady@powiat.chojnice.pl

Chojnice, 22.08.2019 r.

BR.0002.2.5.2019

Radni

Rady Powiatu Chojnickiego

Zwołuję VIII sesję Rady Powiatu Chojnickiego VI kadencji, która odbędzie się w dniu **29 sierpnia 2019 r. (czwartek) o godz. 12^{00}** w siedzibie Starostwa Powiatowego w Chojnicach – duża sala konferencyjna nr 41.

Protokół z VII sesji Rady Powiatu Chojnickiego znajduje się do wglądu w Biurze Rady Starostwa Powiatowego w Chojnicach – pokój nr 40.

W załączeniu przesyłam porządek obrad oraz materiały sesyjne.

Z poważaniem

PRZEWODNICZĄCY RADY

mgr inż. Robert Skórczewski

Podstawa urlopowa:

art. 22 ust. 1 ustawy z dnia 5 czerwca 1998 r. o samorządzie powiatowym (t. j. Dz. U. z 2019 r. poz. 511)

a/a JP

Porządek obrad VIII sesji Rady Powiatu Chojnickiego – 29.08.2019 r.:

1) Otwarcie sesji i stwierdzenie quorum.
2) Wprowadzenie ewentualnych zmian do porządku obrad.
3) Przyjęcie protokołu z VII sesji Rady Powiatu.
4) Sprawozdanie Starosty z działalności Zarządu Powiatu między sesjami.
5) Sprawozdanie z działalności komisji stałych w okresie między sesjami.
6) Sprawozdania Państwowych Gospodarstw Wodnych Wody Polskie za 2018 r. (Nadzór Wodny Chojnice, Człuchów, Tuchola i Świecie).
7) Informacja o przebiegu wykonania budżetu i kształtowaniu się wieloletniej prognozy finansowej Powiatu Chojnickiego za I półrocze 2019 r.
8) Informacja o przygotowaniu placówek oświatowych do roku szkolnego 2019/2020.
9) Rozpatrzenie projektów uchwał:
   a) w sprawie wystąpienia do instytucji odpowiedzialnych za ochronę zdrowia i finansowanie opieki zdrowotnej z apelem o podjęcie działań zmierzających do poprawy sytuacji finansowej szpitali powiatowych w Polsce,
   b) w sprawie likwidacji I Liceum Ogólnokształcącego w Zespole Szkół Ponadgimnazjalnych nr 1 im. Tajnej Organizacji Wojskowej „Gryf Pomorski" w Chojnicach,
   c) w sprawie rozwiązania Zespołu Szkół Ponadgimnazjalnych nr 1 im. Tajnej Organizacji Wojskowej „Gryf Pomorski" w Chojnicach,
   d) w sprawie ustalenia planu sieci publicznych szkół ponadpodstawowych oraz szkół specjalnych na obszarze Powiatu Chojnickiego,
   e) zmieniająca uchwałę w sprawie regulaminu określającego wysokość oraz szczegółowe warunki przyznawania nauczycielom dodatków: motywacyjnego, funkcyjnego i za warunki pracy oraz niektórych innych składników wynagrodzenia,
   f) w sprawie zatwierdzenia Porozumienia – Umowy Partnerskiej nr FR/97/2019 z dnia 22 maja 2019 r. zawartego pomiędzy Powiatem Chojnickim a Gminą Brusy w sprawie współpracy przy realizacji przedsięwzięcia pod nazwą „Przebudowa drogi powiatowej nr 2617G w Lubni oraz drogi powiatowej nr 2410G na odcinku Lubnia – granica powiatu chojnickiego",
   g) w sprawie pozbawienia drogi nr 2627G Rytel – PKP – DK22 – (Raciąż) kategorii drogi powiatowej,
   h) w sprawie wyrażenia zgody na sprzedaż w drodze bezprzetargowej prawa własności nieruchomości położonej w obrębie ewidencyjnym Krzyż, w gminie Czersk *(dz. nr 480/10)*,

i) w sprawie wyrażenia zgody na sprzedaż w drodze bezprzetargowej prawa własności nieruchomości położonej w obrębie ewidencyjnym Krzyż, w gminie Czersk *(dz. nr 480/11)*,

j) w sprawie wyrażenia zgody na sprzedaż w drodze bezprzetargowej prawa własności nieruchomości położonej w obrębie ewidencyjnym Krzyż, w gminie Czersk *(dz. nr 480/12)*,

k) w sprawie wyrażenia zgody na sprzedaż w drodze przetargu prawa własności nieruchomości położonej w obrębie ewidencyjnym Krzyż, w gminie Czersk *(dz. nr 480/13)*,

l) w sprawie ustalenia wydatków budżetu Powiatu Chojnickiego, które w 2019 roku nie wygasają z upływem roku,

ł) zmieniająca uchwałę nr III/21/2018 w sprawie przyjęcia Wieloletniej Prognozy Finansowej Powiatu Chojnickiego na lata 2019 – 2030,

m) zmieniająca uchwałę budżetową Powiatu Chojnickiego na 2019 rok,

n) w sprawie rozpatrzenia skargi na działanie Powiatowego Centrum Pomocy Rodzinie w Chojnicach.

10) Wnioski i oświadczenia radnych.

11) Informacja na temat złożonych interpelacji i zapytań radnych oraz udzielonych odpowiedziach.

12) Zamknięcie VIII sesji Rady Powiatu Chojnickiego.

PRZEWODNICZĄCY RADY

mgr inż. Robert Skórczewski

Zarząd Powiatu

Chojnickiego
OR.0021.5.2019

SPRAWOZDANIE

Starosty z działalności Zarządu Powiatu Chojnickiego VI kadencji między sesjami

Zarząd Powiatu w okresie objętym sprawozdaniem odbył 7 posiedzeń, na których omawiano następujące sprawy:

19 czerwca 2019 r.

Po sesji:

1. Podjęcie uchwały w sprawie przekazania podległym jednostkom informacji o zmianie planu dochodów i wydatków na 2019 rok (Uchwała nr 131/2019).
2. Podjęcie uchwały w sprawie dokonania zmian w planie dochodów i wydatków budżetu Powiatu Chojnickiego na 2019 rok (Uchwała nr 132/2019).
3. Podjęcie uchwały w sprawie dokonania zmian planu finansowego zadań z zakresu administracji rządowej oraz innych zadań zleconych jednostce samorządu terytorialnego odrębnymi ustawami na rok 2019 (Uchwała nr 133/2019).
4. Podjęcie uchwały zmieniającej uchwałę w sprawie ogłoszenia przetargu ustnego nieograniczonego na sprzedaż prawa własności nieruchomości położonej w Chojnicach (Uchwała nr 134/2019).
5. Rozpatrzenie pism.

4 lipca 2019 r.

1. Nabór do szkół- symulacja i przydział.
2. Podjęcie uchwały w sprawie wyboru ofert i udzielania dotacji w ramach otwartego konkursu ofert na realizację zadań publicznych Powiatu Chojnickiego z zakresu kultury i sztuki oraz kultury fizycznej (Uchwała nr 135/2019).
3. Podjęcie uchwały w sprawie oddania w użyczenie części nieruchomości stanowiącej własność Powiatu Chojnickiego (Uchwała nr 136/2019).
4. Podjęcie uchwały w sprawie powołania komisji przetargowej do przeprowadzenia postępowania o udzielenie zamówienia publicznego o wartości zamówienia mniejszej niż kwoty określone w art. 138 g ust. 1 ustawy Prawo zamówień publicznych na usługi społeczne i inne szczególne usługi pn.:
   Zorganizowanie i przeprowadzenie kursów i zajęć w ramach projektu „Wsparcie szkolnictwa zawodowego w powiecie chojnickim" realizowanego w ramach Regionalnego Programu Operacyjnego Województwa Pomorskiego na lata 2014-2020 (RPO WP 2014-2020), Osi Priorytetowej 3 Edukacja, Działania 3.3 Edukacja zawodowa, Poddziałanie 3.3.1 Jakość edukacji zawodowej współfinansowanego z Europejskiego Funduszu Społecznego z podziałem na 5 części:
   Część nr 1: Zorganizowanie i przeprowadzenie zajęć specjalistycznych z zakresu nauki pomiaru cukru i działań opiekuńczych wobec osób chorych z cukrzycą dla uczniów z Medyczno-Społecznego Zespołu Szkół Policealnych w Chojnicach.
   Część nr 2: Zorganizowanie i przeprowadzenie zajęć specjalistycznych z zakresu nowych technik przygotowania sprzętu stomatologicznego do pracy w gabinecie dla uczniów z Medyczno-Społecznego Zespołu Szkół Policealnych w Chojnicach.
   Część nr 3: Zorganizowanie i przeprowadzenie zajęć specjalistycznych z zakresu asystowania podczas zabiegów mikroskopowych i implantologicznych w gabinecie stomatologicznym dla uczniów z Medyczno-Społecznego Zespołu Szkół Policealnych w Chojnicach.
   Część nr 4: Zorganizowanie i przeprowadzenie kursu terapeuty SPA i Wellness dla jednego nauczyciela z Medyczno-Społecznego Zespołu Szkół Policealnych w Chojnicach.

Część nr 5: Zorganizowanie i przeprowadzenie kursu terapii wg Masgutovej dla dwóch nauczycieli z Medyczno-Społecznego Zespołu Szkół Policealnych w Chojnicach (Uchwała nr 137/2019).

5. Rozpatrzenie pism.

18 lipca 2019 r.

1. Podjęcie uchwały w sprawie darowizny nieruchomości z zasobu Powiatu Chojnickiego (Uchwała nr 138/2019).
2. Podjęcie uchwały w sprawie powołania komisji przetargowej do przeprowadzenia postępowania o udzielenie zamówienia publicznego o wartości szacunkowej większej niż kwoty określone w przepisach wydanych na podstawie art. 11 ust. 8 ustawy Prawo zamówień publicznych na kompleksową dostawę gazu ziemnego w okresie od 01.01.2020 r. do 31.12.2020 r. w ramach Chojnickiej Grupy Zakupowej (Uchwała nr 139/2019).
3. Podjęcie uchwały w sprawie wyrażenia zgody i upoważnienia do złożenia wniosku o dofinansowanie projektu w ramach Działania 5.5. Kształcenie ustawiczne Regionalnego Programu Operacyjnego Województwa Pomorskiego na lata 2014-2020 (Uchwała nr 140/2019).
4. Rozpatrzenie pism.

25 lipca 2019 r.

1. Podjęcie uchwały w sprawie dokonania zmian w planie dochodów i wydatków budżetu Powiatu Chojnickiego na 2019 rok (Uchwała nr 141/2019).
2. Podjęcie uchwały w sprawie dokonania zmian planu finansowego zadań z zakresu administracji rządowej oraz innych zadań zleconych jednostce samorządu terytorialnego odrębnymi ustawami na rok 2019 (Uchwała nr 142/2019).
3. Podjęcie uchwały w sprawie wyrażenia opinii w przedmiocie pozbawienia drogi kategorii drogi powiatowej (Uchwała nr 143/2019).
4. Podjęcie uchwały w sprawie powołania komisji przetargowej do przeprowadzenia postępowania o udzielenie zamówienia publicznego o wartości zamówienia mniejszej niż kwoty określone w art. 138 g ust. 1 ustawy Prawo zamówień publicznych na usługi społeczne i inne szczególne usługi pn.: Zorganizowanie i przeprowadzenie zajęć specjalistycznych w ramach projektu „Wsparcie szkolnictwa zawodowego w powiecie chojnickim – rozwój infrastruktury poprzez budowę, rozbudowę, przebudowę oraz zmianę sposobu użytkowania obiektów wraz z zakupem wyposażenia" realizowanego w ramach Regionalnego Programu Operacyjnego Województwa Pomorskiego na lata 2014-2020 (RPO WP 2014-2020), Osi Priorytetowej 4 Kształcenie zawodowe, Działania 4.1 Infrastruktura ponadgimnazjalnych szkół zawodowych współfinansowanego z Europejskiego Funduszu Rozwoju Regionalnego z podziałem na 2 części: Część 1: Zorganizowanie i przeprowadzenie zajęć specjalistycznych obejmujących szkolenie z zakresu opieki paliatywnej dla słuchaczy z Medyczno-Społecznego Zespołu Szkół Policealnych w Chojnicach. Część 2: Zorganizowanie i przeprowadzenie zajęć specjalistycznych obejmujących warsztaty aktywizacji ruchowej dla słuchaczy z Medyczno-Społecznego Zespołu Szkół Policealnych w Chojnicach (Uchwała nr 144/2019).
5. Rozpatrzenie pism.

1 sierpnia 2019 r.

1. Podjęcie uchwały w sprawie przedstawienia informacji o przebiegu wykonania budżetu i kształtowaniu się wieloletniej prognozy finansowej Powiatu Chojnickiego oraz informacji o przebiegu wykonania planu finansowego samodzielnego zakładu opieki zdrowotnej i samorządowej instytucji kultury za I półrocze 2019 roku (Uchwała nr 145/2019).

2. Podjęcie uchwały w sprawie dokonania zmian w planie wydatków budżetu Powiatu Chojnickiego na 2019 rok (Uchwała nr 146/2019).
3. Rozpatrzenie pism.

8 sierpnia 2019 r.

1. Podjęcie uchwały w sprawie oddania w użyczenie nieruchomości stanowiącej własność Powiatu Chojnickiego (Uchwała nr 147/2019).
2. Podjęcie uchwały w sprawie powołania Komisji Egzaminacyjnych dla nauczycieli ubiegających się o awans zawodowy na stopień nauczyciela mianowanego (Uchwała nr 148/2019).
3. Rozpatrzenie pism.

22 sierpnia 2019 r.

1. Rozpatrzenie i przyjęcie materiałów na sesję Rady Powiatu Chojnickiego.
2. Omówienie sytuacji finansowej Szpitala Specjalistycznego im. J. K. Łukowicza w Chojnicach.
3. Podjęcie uchwały w sprawie przyjęcia Regulaminu Organizacyjnego Domu Pomocy Społecznej w Chojnicach (Uchwała nr 149/2019).
4. Podjęcie uchwały w sprawie oddania w najem części zabudowanej nieruchomości stanowiącej własność Powiatu Chojnickiego (Uchwała nr 150/2019).
5. Podjęcie uchwały zmieniającej uchwałę nr 63/2015 w sprawie utworzenia Zespołu ds. monitoringu „Strategii Rozwoju Powiatu Chojnickiego do roku 2025" (Uchwała nr 151/2019).
6. Rozpatrzenie pism.

PRZEWODNICZĄCY ZARZĄDU

Marek Szczepański

Informacje dot. przygotowania do roku szkolnego 2019/2020 szkół i placówek oświatowych prowadzonych przez Powiat Chojnicki z uwzględnieniem realizowanych i przygotowanych remontów oraz inwestycji

1. **W roku szkolnym 2019/2020 będą funkcjonowały następujące szkoły i placówki oświatowe:**

1) **II Liceum Ogólnokształcące im. gen. Wł. Andersa w Chojnicach,**

2) **Zespół Szkół w Chojnicach:**
   - Liceum Ogólnokształcące im. Filomatów Chojnickich
   - Technikum im. Stefana Bieszka:
     - technik ekonomista
     - technik handlowiec
     - technik informatyk

3) **Technikum nr 1 w Chojnicach:**
   - technik mechanik
   - technik elektryk
   - technik elektronik
   - technik informatyk
   - technik budownictwa
   - technik mechatronik
   - technik urządzeń i systemów energetyki odnawialnej

4) **Technikum nr 2 w Chojnicach:**
   - technik ekonomista
   - technik żywienia i usług gastronomicznych
   - technik rolnik
   - technik logistyk
   - technik rachunkowości (po szkole podstawowej)

5) **Technikum nr 3 im. Bohaterów Szarży pod Krojantami w Chojnicach:**
   - technik fotografii i multimediów
   - technik hotelarstwa
   - technik grafiki i poligrafii cyfrowej
   - technik organizacji turystyki

6) **Zespół Szkół nr 2 w Chojnicach**
   - Technikum nr 4- technik pojazdów samochodowych, technik technologii drewna
   - Branżowa Szkoła I stopnia nr 2:
     - fryzjer, piekarz, ślusarz, sprzedawca, krawiec, dekarz, cukiernik, murarz-tynkarz, kucharz, monter instalacji i urządzeń sanitarnych, monter zabudowy i robót wykończeniowych w budownictwie, monter sieci i instalacji sanitarnych, blacharz samochodowy, rolnik, lakiernik, ogrodnik, elektromechanik, elektryk, tapicer, elektromechanik pojazdów samochodowych, monter sieci, instalacji i urządzeń sanitarnych, stolarz, mechanik pojazdów samochodowych, murarz, mechanik-operator pojazdów i maszyn rolniczych, wędliniarz
   - Branżowa Szkoła I stopnia Specjalna

7) **Liceum Ogólnokształcące im. Wincentego Pola w Czersku,**

8) **Zespół Szkół w Brusach:**
- Kaszubskie Liceum Ogólnokształcące
- Branżowa Szkoła I stopnia im. Kazimierza Sikorskiego
  - lakiernik, wędliniarz, sprzedawca, cieśla, piekarz, murarz-tynkarz, ślusarz, kucharz, operator obrabiarek skrawających, mechanik pojazdów samochodowych, tapicer, stolarz, monter sieci, instalacji i urządzeń sanitarnych, elektromechanik, blacharz samochodowy, kucharz małej gastronomii, fryzjer, elektryk, monter sieci i instalacji sanitarnych, elektromechanik pojazdów samochodowych, ogrodnik, dekarz, rolnik
- Liceum Ogólnokształcące dla Dorosłych

9) **Zespół Szkół w Malachinie**
- Technikum im. Augustyna Szpręgi:
  - technik ekonomista
  - technik informatyk
- Branżowa Szkoła I stopnia im. Augustyna Szpręgi:
  - rolnik, elektryk, sprzedawca, rzeźnik-wędliniarz, murarz, ślusarz, obuwnik, kucharz małej gastronomii, operator maszyn i urządzeń przemysłu spożywczego, kucharz, murarz-tynkarz, wędliniarz, cukiernik. cieśla, zegarmistrz, tapicer, blacharz samochodowy, ogrodnik, kamieniarz, elektromechanik pojazdów samochodowych, monter sieci i urządzeń telekomunikacyjnych, technolog robót wykończeniowych w budownictwie, stolarz, fryzjer, mechanik pojazdów samochodowych, elektromechanik, piekarz, kierowca mechanik, operator obrabiarek skrawających
- Branżowa Szkoła I stopnia Specjalna

10) **Centrum Kształcenia Zawodowego i Ustawicznego w Chojnicach:**
- Liceum Ogólnokształcące dla Dorosłych
- Szkoła Policealna-
  - kierunek istniejący: technik administracji,
  - kierunki planowane: 5 zawodów,
- Kwalifikacyjne Kursy Zawodowe: technik usług kosmetycznych, technik informatyk, rolnik,
- Centrum Kształcenia Zawodowego w Chojnicach,

11) **Medyczno- Społeczny Zespół Szkół Policealnych w Chojnicach:**
- Medyczna Szkoła Policealna:
  - technik masażysta
  - terapeuta zajęciowy
  - opiekunka dziecięca
  - higienistka stomatologiczna
  - opiekun medyczny
  - protetyk słuchu
  - technik dentystyczny
  - technik usług kosmetycznych
- Medyczno- Społeczna Szkoła Policealna

12) **Zespoły Szkół Specjalnych:**

1. **Zespół Szkół Specjalnych w Chojnicach:**
- Szkoła Podstawowa nr 4 Specjalna
- Szkoła Specjalna Przysposabiająca do Pracy

2. **Zespół Szkół Specjalnych w Czersku:**
- Szkoła Podstawowa nr 4 Specjalna
- Szkoła Specjalna Przysposabiająca do Pracy

13) Placówki Oświatowo-Wychowawcze:
   1. Poradnia Psychologiczno-Pedagogiczna w Chojnicach
   2. Powiatowa Bursa dla Młodzieży Szkolnej w Chojnicach

2. Zestawienie planowanej oraz rzeczywistej rekrutacji na rok szkolny 2019/2020 do szkół ponadgimnazjalnych dla młodzieży.

a) po szkole podstawowej

Lp.	Nazwa szkoły	Plan na podst. orzeczeń organizacyjnych		Realizacja- wg stanu na dzień 12.08.2019 r.	
		Oddziały	Uczniowie	Oddziały	Uczniowie
1.	II Liceum Ogólnokształcące w Chojnicach	5	160	5	152
2.	Zespół Szkól w Chojnicach	7	224	7	226
3.	Technikum nr 2 w Chojnicach	4	128	4	126
4.	Technikum nr 1 w Chojnicach	5	158	5	145
5.	Zespół Szkól nr 2 w Chojnicach	6	176	7	176
6.	Technikum nr 3 w Chojnicach	2	64	3	98
7.	Liceum Ogólnokształcące w Czersku	3	96	3	96
8.	Zespół Szkól w Brusach	4	128	4	103
9.	Zespół Szkól w Malachinie	4	105	5	128
	Razem	**40**	**1239**	**43**	**1250**

b) po gimnazjum

Lp.	Nazwa szkoły	Plan na podst. orzeczeń organizacyjnych		Realizacja- wg stanu na dzień 12.08.2019 r.	
		Oddziały	Uczniowie	Oddziały	Uczniowie
1.	II Liceum Ogólnokształcące w Chojnicach	5	160	5	162
2.	Zespół Szkól w Chojnicach	7	224	7	226
3.	Technikum nr 2 w Chojnicach	4	128	4	130
4.	Technikum nr 1 w Chojnicach	5	158	5	153
5.	Zespół Szkól nr 2 w Chojnicach	6	176	6	143
6.	Technikum nr 3 w Chojnicach	2	64	3	97
7.	Liceum Ogólnokształcące w Czersku	3	96	2	72
8.	Zespół Szkół w Brusach	4	128	3	83

9.	Zespół Szkół w Malachinie	5	135	5	123
	Razem	**41**	**1269**	**40**	**1189**

3. Szczegółowa informacja z przebiegu rekrutacji do szkół ponadpodstawowych prowadzonych przez Powiat Chojnicki na rok szkolny 2019/2020 (stan na 12.08.2019 r.)

a) po szkole podstawowej

Lp.	Nazwa szkoły	Typ szkoły	Propozycja l. oddziałów dyrektora szkoły/placówki	liczba oddziałów	Liczba miejsc	liczba przyjętych	liczba wolnych miejsc wg szkół	minimalna liczba pkt. uprawniająca do przyjęcia do oddziału
1.	II LO Chojnice	liceum ogólnokształcące	j. pol., hist.,j. obcy (humanistyczna)	1	32	28	4	40,05
			j. obcy, mat., fizyka (inż.-informat.)	1	32	31	1	133,55
			j. obcy, mat., geo. (biznesu)	0,5	16	17	0	154,1
			mat., info. (biznesu)	0,5	16	17	0	131,75
			biologia, chemia (med.-przyr.)	2	64	59	5	84,95
			Razem:	**5**	**160**	**152**	**10**	-
2.	ZS Chojnice	liceum ogólnokształcące	j. obcy, j. polski, historia	1	32	33	0	106,95
			j. obcy, biologia, chem.	1	32	33	0	108,95
			j. obcy, biologia, j. polski	1	32	33	0	111,6
			j. obcy, geografia, wos	1	32	32	0	96,2
			j. obcy, matematyka, fizyka	1	32	31	1	97,85
			Razem:	**5**	**160**	**162**	**1**	-
		technikum	ekonomista	1	32	31	1	71,95
			handlowiec	0,5	16	17	0	72,45
			informatyk	0,5	16	16	0	107,15
			Razem:	**2**	**64**	**64**	**1**	-
3.	Technikum nr 2 Chojnice	technikum	żywienia i usług gastr.	1	32	32	0	71,55
			logistyk	1,5	44	42*	0	68,25
			ekonomista	0,5	16	15	1	109,45
			rolnik	0,5	20	23*	0	59,2
			rachunkowości	0,5	16	14	2	92,15
			Razem:	**4**	**128**	**126**	**3**	-
4.	Technikum nr 1 w Chojnicach	technikum	informatyk	1,5	45	41	4	90,05
			budownictwa	0,5	16	14	2	74,95
			t. urządzeń i syst. energet. odnaw.	0,5	16	16	0	53,05
			mechatronik projekt 3.3.1	1	32	27	5	88,75
			mechanik	0,5	16	14	2	58,25
			elektronik projekt 3.3.1	0,5	16	16	0	78,05
			elektryk	0,5	16	17	0	93,75
			Razem:	**5**	**157**	**145**	**13**	-
5.	ZS 2 Chojnice	technikum	t. poj. samoch. projekt 3.3.1	0	brak naboru			
		branżowa szkoła I stopnia	fryzjer, monter sieci i instalacji sanitarnych, piekarz	1	32	30	2	33,65
			wielozawodowa	1	32	26	6	22,2
			mech. poj. samoch, projekt 3.3.1	1	32	29	3	48,15
			sprzedawca	1	32	25	7	20,05

			kucharz, cukiernik, murarz-tynkarz, tapicer	1	32	31	1	26,65
			stolarz, mechanik pojazdów samochodowych	1	32	32	0	28,45
			Razem:	**6**	**192**	**173**	**19**	-
		branżowa szkoła I stopnia specjalna	wielozawodowa poza systemem	1	16	3	13	-
			Razem:	**1**	**16**	**3**	**13**	**0**
6.	**Technikum nr 3 Chojnice**	technikum	t. fotografii i multimediów	1	32	32	0	40,95
			t. grafiki i poligrafii cyfrowej	1	32	30	2	39,55
			t. hotelarstwa	0,5	17	20	0	50,6
			t. organizacji turyst.	0,5	16	16	0	42,15
			Razem:	**3**	**97**	**98**	**2**	-
7.	**LO Czersk**	liceum ogólnokształcące	mat- geo	0,5	16	18	0	99,15
			biol- chem.	0,5	16	14	0	63,7
			j. obcy, j. polski, geo.	1	32	32	0	52,95
			j. obcy, biol., geogr.	1	32	32	0	63,25
			Razem:	**3**	**96**	**96**	**0**	-
8.	**ZS Malachin**	technikum	t. ekonomista	0,5	16	17	0	53,6
			t. informatyk	0,5	16	10	6	78,8
			Razem:	**1**	**32**	**27**	**6**	-
		branżowa szkoła I stopnia	mech. poj. sam; ślusarz, elektryk i inne	1	32	30	2	29,4
			sprzedawca + inne zawody niemechanicznie	2	64	60	4	22,3
			Razem:	**3**	**96**	**90**	**6**	-
		branżowa szkoła I stopnia specjalna	wielozawodowa poza systemem	1	16	11	5	-
			Razem:	**1**	**16**	**11**	**5**	**0**
9.	**ZS Brusy**	liceum ogólnokształcące	j. polski, biologia	0,5	17	13	4	65,25
			mat., geo., pol- wos	0,5	17	15	2	63,9
			Razem:	**1**	**34**	**28**	**6**	-
		branżowa szkoła I stopnia	mechanik pojazdów samoch.	0,5	16	14	2	40,85
			wielozawodowa	2	64	52	12	25,3
			sprzedawca	0,5	16	9	7	29,3
			Razem:	**3**	**96**	**75**	**21**	-
Podsumowanie		**LO**	**Liceum ogólnokształcące**	**14**	**450**	**438**	**17**	-
		T	**Technikum**	**15**	**478**	**460**	**25**	
		SB I st.	**Szkoła Branżowa I Stopnia**	**12**	**384**	**338**	**46**	
		SB I S sp.	**Szkoła Branżowa I Stopnia sp.**	**2**	**32**	**14**	**18**	
			OGÓŁEM	**43**	**1344**	**1250**	**106**	-

* oddziały łączone

b) po gimnazjum

Lp.	Nazwa szkoły	Typ szkoły	Propozycja l. oddziałów dyrektora szkoły/placówki	liczba oddziałów	liczba miejsc	liczba przyjętych	liczba wolnych miejsc	minimalna liczba pkt. uprawniająca do przyjęcia do oddziału
1.	**II LO Chojnice**	liceum ogólnokształcące	j. pol., hist., j. obcy (humanistyczna)	1	32	33	0	96
			j. obcy, mat., fizyka (inż.-informat.)	1	32	34	0	142,6
			j. obcy, mat., geo.(biznesu)	1	32	33	0	140,6
			biologia, chemia (med.-przyr.)	2	64	62	2	128,8
			Razem	**5**	**160**	**162**	**2**	-

2.	ZS Chojnice	liceum ogólnokształcące	j. obcy, j. polski, historia	1	32	32	0	108,6
			j. obcy, biologia, chemia	1	32	32	0	124,8
			j. obcy, biologia, j. polski	1	32	32	0	93
			j. obcy, geografia, wos	1	32	32	0	111,4
			j. obcy, matematyka, fizyka	1	32	32	0	127
			Razem:	**5**	**160**	**160**	**0**	**-**
		technikum	ekonomista	1	32	32	0	83
			handlowiec	0,5	16	16	0	64,8
			informatyk	0,5	16	18	0	114,2
			Razem:	**2**	**64**	**66**	**0**	**-**
3.	Technikum nr 2 Chojnice	technikum	żywienie i usł. gastr.	1	32	32	0	84
			logistyk	1,5	48	48	0	69,8
			ekonomista	1	32	33	0	76,6
			rolnik	0,5	16	17	0	71,4
			Razem:	**4**	**128**	**130**	**0**	**-**
4.	Technikum nr 1 w Chojnicach	technikum	informatyk	1	30	30	0	86
			budownictwa	1	32	32	0	65,8
			t. urządzeń i syst. energet. odnaw.	0,5	16	14	2	51,6
			mechatronik projekt 3.3.1	1	32	29	3	66
			mechanik	0,5	16	17	0	66,8
			elektronik projekt 3.3.1	0,5	16	15	1	86,4
			elektryk	0,5	16	16	0	90
			Razem:	**5**	**158**	**153**	**6**	**-**
5.	ZS 2 Chojnice	technikum	t. poj. samoch. projekt 3.3.1	brak naboru				
		branżowa szkoła I stopnia	fryzjer	1	32	36	0	47,6
			wielozawodowa	1	32	23	9	56
			mech. poj. samoch, projekt 3.3.1	1	32	22	10	35,2
			sprzedawca	0,5	16	16	0	48
			kucharz	0,5	16	15	1	39,2
			wielozawodowa/stolarz	1	32	25	7	47,6
			Razem:	**5**	**160**	**137**	**27**	**-**
		branżowa szkoła I stopnia specjalna	wielozawodowa poza systemem	1	16	6	10	-
			Razem	**1**	**16**	**6**	**0**	**0**
6.	Technikum nr 3 Chojnice	technikum	t. fotografii i multimediów	1	32	29	3	42,8
			t. grafiki i poligrafii cyfrowej	1	32	33	0	38,2
			t. hotelarstwa	0,5	16	18	0	44,4
			t. organizacji turyst.	0,5	16	17	0	50
			Razem:	**3**	**96**	**97**	**3**	**-**
7.	LO Czersk	liceum ogólnokształcące	mat- geo	0,5	16	26	0	81,8
			biol- chem.	0,5	16	11	0	56,2
			j. obcy, j. polski, geo.	0,5	16	12	0	81,2
			j. obcy, biol, geo (psych.-pedagog.)	0,5	16	23	0	93,4
			Razem:	**2**	**64**	**72**	**0**	**-**
8.	ZS Malachin	technikum	t. ekonomista	0,5	16	16	0	83
			t. informatyk	0,5	16	12	4	75,2
			Razem:	**1**	**32**	**28**	**4**	**-**
		branżowa szkoła I stopnia	mech. poj. sam; ślusarz, elektryk i inne	1	32	30	2	29
			sprzedawca + kucharz	1	32	30	2	43,6
			wielozawodowa + stolarz	1	32	29	3	42
			Razem:	**3**	**96**	**89**	**7**	**-**

		branżowa szkoła I stopnia specjalna	wielozawodowa po systemem	1	16	6	10	-
			Razem	**1**	**16**	**6**	**10**	**-**
9.	ZS Brusy	liceum ogólnokształcące	j. polski, biologia	0,5	16	15	1	89,6
			mat., geo.	0,5	16	14	2	86,2
			Razem	**1**	**32**	**29**	**3**	**-**
		branżowa szkoła I stopnia	mechanik pojazdów samoch.	0,5	16	6	10	37,8
			wielozawodowa	1	32	35	0	39,2
			sprzedawca	0,5	16	13	3	43,6
			Razem	**2**	**64**	**54**	**13**	**-**
Podsumowanie		**LO**	**Liceum ogólnokształcące**	**13**	**416**	**423**	**5**	-
		T	**Technikum**	**15**	**478**	**474**	**13**	
		SB I st.	**Szkoła Branżowa I Stopnia**	**10**	**320**	**280**	**47**	
		SB I S sp.	**Szkoła Branżowa I Stopnia sp.**	**2**	**32**	**12**	**20**	
			OGÓŁEM	**40**	**1246**	**1189**	**85**	**-**

4. Sprawy kadrowe w szkołach i placówkach

W 2019 r. łącznie 19 nauczycieli złożyło wnioski o podjęcie odpowiednio postępowania kwalifikacyjnego lub egzaminacyjnego na wyższy stopień awansu zawodowego, z czego:

1) 1 nauczyciel - stopień zawodowy nauczyciela kontraktowego,

2) 8 nauczycieli - stopień zawodowy nauczyciela mianowanego,

3) 10 nauczycieli - stopień zawodowy nauczyciela dyplomowanego.

5. Remonty i inwestycje

1. II Liceum Ogólnokształcące im. gen. W. Andersa w Chojnicach
   - wymiana wykładziny podłogowej w dwóch klasach

wartość 15 000,00 zł

2. Zespół Szkół w Chojnicach
   - zakup wyposażenia meblowego i dydaktycznego

wartość 29 000,00 zł

3. Technikum nr 2 w Chojnicach
   - przebicie otworu drzwiowego i montaż drzwi z korytarza do sali lekcyjnej językowej
   - remont schodów z II na III piętro
   - remont byłego mieszkania na sale lekcyjną językową
   - zakup wyposażenia meblowego

wartość 63 500,00 zł

4. Zespół Szkół nr 2 w Chojnicach
   - wymiana 3 okien
   - malowanie 3 sal oraz korytarza i elewacji wejściowej
   - wymiana rozdzielni elektrycznej z osprzętem

- zakup wyposażenia dydaktyczne

wartość 35 700,00 zł

5. Technikum nr 3 im. Bohaterów Szarży pod Krojantami w Chojnicach
   - remont boiska wielofunkcyjnego
   - zakup wyposażenia meblowego i dydaktycznego

wartość 16 000,00 zł

6. Liceum Ogólnokształcące im. Wincentego Pola w Czersku
   - malowanie sali lekcyjnej
   - modernizacja – remont zagospodarowania terenu

wartość 4 000,00 zł

7. Zespół Szkół w Brusach
   - malowanie sali lekcyjnej

wartość 2 000,00 zł

8. Zespół Szkół w Malachinie
   - zakup wyposażenia meblowego
   - remont 2 pomieszczeń w „starej szkole" na sale lekcyjne
   - rozbiórka „starej remizy"

wartość 37 000,00 zł

9. Zespół Szkół Specjalnych w Chojnicach
   - zakup wyposażenia dydaktycznego

wartość 15 000,00 zł

10. Centrum Kształcenia Zawodowego i Ustawicznego w Chojnicach
    - malowanie 3 sal dydaktycznych
    - wymiana opraw oświetlenia i 3 grzejników

wartość 4 000,00 zł

11. Medyczno-Społeczny Zespół Szkół Policealnych w Chojnicach
    - roboty ogólnobudowlane w pomieszczenia po CKZiU (malarskie, okładziny ścienne i podłogowe, sufit podwieszany)
    - instalacje sanitarne i elektryczne
    - zakup wyposażenia meblowego i gospodarczego

wartość 145 560,00 zł

Ogólna wartość remontów i zakupów **366 760,00 zł**

Dyrektor
Wydziału Edukacji i Sportu
mgr Irena Łaska

Zastępca Dyrektora
ds. Inwestycji i Remontów
Jan Gierszewski

Projekt

z dnia 22 sierpnia 2019 r.
Zatwierdzony przez .....

UCHWAŁA NR VIII/.../2019
RADY POWIATU CHOJNICKIEGO

z dnia ..... 2019 r.

w sprawie wystąpienia do instytucji odpowiedzialnych za ochronę zdrowia i finansowanie opieki zdrowotnej z apelem o podjęcie działań zmierzających do poprawy sytuacji finansowej szpitali powiatowych w Polsce

Na podstawie art. 9 ust. 1 w związku z art. 4 ust. 1 pkt 2 ustawy z dnia 5 czerwca 1998 r. o samorządzie powiatowym (t. j. Dz. U. z 2019 r. poz. 511) oraz § 16 ust. 2 Statutu Powiatu Chojnickiego (t. j. Dz. Urz. z 2018 r. poz. 4165)

Rada Powiatu
uchwala, co następuje

§ 1. W trosce o prawidłowe wykonywanie zadań publicznych polegających na ochronie zdrowia i życia ludzkiego przez szpitale powiatowe w Polsce Rada Powiatu Chojnickiego występuje z apelem o podjęcie działań zmierzających do poprawy sytuacji w/w szpitali w brzmieniu stanowiącym załącznik do niniejszej uchwały.

§ 2. Apel, o którym mowa w § 1, zostanie skierowany do:

1) Prezesa Rady Ministrów,

2) Ministra Zdrowia,

3) Wojewody Pomorskiego,

4) Narodowego Funduszu Zdrowia.

§ 3. Wykonanie uchwały powierza się Przewodniczącemu Rady.

§ 4. Uchwała wchodzi w życie z dniem podjęcia i podlega ogłoszeniu poprzez jej wywieszenie na tablicy ogłoszeń Starostwa Powiatowego w Chojnicach oraz zamieszczenie w Biuletynie Informacji Publicznej.

Przewodniczący Rady

Robert Skórczewski

WNIOSKODAWCA

PRZEWODNICZĄCY RADY

Przewodniczący Rady

mgr inż. Robert Skórczewski

Projekt uchwały odpowiada przepisom prawa, stąd nie wnoszę uwag.

BRAK ZASTRZEŻEŃ FORMALNO - PRAWNYCH

Paweł Rączak
ADWOKAT

Załącznik do uchwały nr VIII/.../2019
Rady Powiatu Chojnickiego
z dnia.....2019 r.

APEL
Rady Powiatu Chojnickiego w sprawie podjęcia działań zmierzających do poprawy sytuacji szpitali powiatowych w Polsce

Biorąc pod uwagę sytuację szpitali powiatowych w Polsce, Rada Powiatu Chojnickiego apeluje o pilną interwencję w sprawie podtrzymania podstawowej działalności szpitali.

Szpitale powiatowe odnotowują rosnące straty. Między innymi powodem jest nierówne traktowanie podmiotów działających w tych samych zakresach: publicznych NiŚOZ (nocna i świąteczna opieka zdrowotna) i niepublicznych POZ (podstawowa opieka zdrowotna). Środki finansowe dla POZ w roku 2019 zwiększone zostały o 8%, a dla NiŚOZ tylko o 4%.

Rada Powiatu Chojnickiego apeluje o zapłatę za świadczenia wykonane ponad limit, zwiększenie wyceny procedur przy jednoczesnym zwiększeniu ryczałtu w odróżnieniu od sytuacji obecnej, w której zwiększenie procedur bez zwiększenia kwoty ryczałtu spowodowało tylko zmniejszenie ilości wykonywanych świadczeń medycznych i ograniczyło dostępność pacjentów do realizowania świadczeń zdrowotnych.

Rada Powiatu Chojnickiego apeluje o waloryzację wyceny świadczeń, która uwzględni wzrost cen towarów i usług oraz wzrost kosztów pracy. Utrzymanie wyceny świadczeń na poziomie z roku 2015 czy 2017 przy jednoczesnym zwiększeniu minimalnego wynagrodzenia za pracę, wprowadzeniu minimalnych norm zatrudnienia pielęgniarek i położnych oraz wejściu w życie przepisów o minimalnym wynagrodzeniu w służbie zdrowia (tzw. 20% wg progów) i podwyżka dla specjalistów spowodowało drastyczny wzrost kosztów, który w konsekwencji prowadzi szpitale do zapaści finansowej. To spowoduje, że część szpitali zostanie bezpowrotnie zlikwidowana.

Wraz ze wzrostem płacy minimalnej rosną nie tylko koszty pracownicze szpitali, ale także usługi świadczone na rzecz szpitali przez podmioty zewnętrzne tj. badania laboratoryjne i specjalistyczne, usługi pralnicze oraz inne zapewniające prawidłową działalność szpitali.

Wraz ze wzrostem cen energii rosną koszty bezpośrednie szpitali oraz koszty usług, gdzie energia elektryczna jest czynnikiem cenotwórczym (np. badania MR czy tomografia).

Wartość kontraktów powinna uwzględniać przynajmniej te najważniejsze wzrosty, które nie tylko powodują wzrost kosztów bezpośrednich szpitali, ale powodują również wzrost cen dostaw i usług zewnętrznych.

Rada Powiatu Chojnickiego apeluje o przekazanie szpitalom środków na zaspokojenie kosztów pracy i innych kosztów spowodowanych wprowadzeniem przepisów prawa, które w zdecydowanym stopniu przyczyniły się do dramatycznej sytuacji finansowej szpitali.

Dramatyczna sytuacja finansowa szpitali powoduje powstanie zatorów płatniczych. Dostawcy naliczają odsetki za opóźnienia w transakcjach handlowych, doliczając do nich rekompensatę za koszty odzyskania należności w kwocie stanowiącej równowartość 40 euro od każdej dostawy.

Rada Powiatu Chojnickiego zgłasza wniosek o modyfikację zapisów art. 10 ust. 1 ustawy z dnia 8 marca 2013 r. o terminach zapłaty w transakcjach handlowych (t. j. Dz.U. z 2019 r. poz. 118), poprzez wykluczenie możliwości korzystania z prawa rekompensaty od publicznych zakładów opieki zdrowotnej. Nie poprawi to sytuacji finansowej szpitali, ale spowolni jej dramatyczne pogorszenie się.

Wymienione powyżej problemy to tylko część kłopotów z jakimi muszą się borykać na co dzień dyrektorzy szpitali powiatowych. Do nich dochodzą problemy z kadrą medyczną powodujące stale rosnące żądania płacowe (brak lekarzy w oddziałach szpitalnych), wymagania dla poszczególnych oddziałów, bardzo niska płaca pracowników administracyjnych, brak środków na zakup nowoczesnego sprzętu, zobowiązania

wynikające z Rozporządzenia Ministra Zdrowia z dnia 29 marca 2019 r. w sprawie szczegółowych wymagań, jakim powinny odpowiadać pomieszczenia i urządzenia podmiotu leczniczego wykonującego działalność leczniczą (t. j. Dz.U. z 2018 r. poz. 2190, 1629, 2219; z 2019 r. poz. 492, 730, 959), czy też dostosowania szpitala do aktualnie obowiązujących przepisów pożarowych.

Mając na uwadze realne zagrożenie dla bezpieczeństwa zdrowotnego mieszkańców Powiatu Chojnickiego, Rada Powiatu Chojnickiego apeluje o wypłatę nadlimitów, zwiększenie wyceny świadczeń na rok 2019 przy jednoczesnym wzroście wartości ryczałtu, a także przekazanie środków na ustawowy wzrost wynagrodzeń wszystkich grup zawodowych (a nie tylko wybranych).

Dlatego też Rada Powiatu Chojnickiego wnosi o dokonanie przez ustawodawcę stosownych zmian w przepisach, uwzględniających powyższe uwagi.

BRAK ZASTRZEŻEŃ
FORMALNO - PRAWNYCH

Paweł Raczak
ADWOKAT

UZASADNIENIE

Zgodnie z art. 4, ust. 1 pkt 2 ustawy z dnia 5 czerwca 1998 r. o samorządzie powiatowym (t. j. Dz. U. z 2019 r. poz. 511) powiat wykonuje zadania publiczne o charakterze ponadgminnym w zakresie promocji i ochrony zdrowia.

Podmiotem tworzącym Szpital Specjalistyczny im. J. K. Łukowicza w Chojnicach jest Powiat Chojnicki.

Podstawowym celem szpitala jest prowadzenie działalności leczniczej na rzecz ludności zamieszkałej na obszarze jego działania oraz osób spoza tego obszaru przez:

- udzielanie świadczeń zdrowotnych stacjonarnych i specjalistycznych oraz promocję i edukację zdrowotną,
- prowadzenie działalności mającej na celu kształcenie osób przygotowujących się do wykonywania zawodu medycznego oraz realizowanie programów dokształcania,
- prowadzenie badań naukowych i prac badawczo-rozwojowych w powiązaniu z udzielaniem świadczeń zdrowotnych i promocją zdrowia.

Od pewnego czasu, oprócz prowadzenia działalności leczniczej, szpital musi również martwić się pogarszającą sytuacją szpitali powiatowych w Polsce. Jeżeli nic się nie zmieni w finansowaniu sytuacja szpitali powiatowych, w tym i szpitala w Chojnicach, może stać się bardzo trudna i doprowadzić do powstania straty. W sytuacji gdy strata ta nie będzie mogła być pokryta przez samodzielny publiczny zakład opieki zdrowotnej we własnym zakresie (z uwagi na brak środków na funduszu zakładu), ustawodawca przewidział dwa rodzaje działań w takiej sytuacji, a mianowicie pokrycie ujemnego wyniku finansowego lub likwidacja szpitala. Powiat Chojnicki nie ma na koncie nadwyżki finansowej, którą można by przeznaczyć na pokrycie ewentualnego długu szpitala.

Dlatego też Rada Powiatu Chojnickiego wnosi o dokonanie przez ustawodawcę stosownych zmian w przepisach, uwzględniających uwagi zawarte w apelu abyśmy jako mieszkańcy powiatu mieli pewność, że istnieniu chojnickiego szpitala nic nie zagraża.

PRZEWODNICZĄCY RADY

mgr inż. Robert Skórczewski

BRAK ZASTRZEŻEŃ
FORMALNO - PRAWNYCH

Paweł Raczak
ADWOKAT

Projekt

z dnia 20 sierpnia 2019 r.
Zatwierdzony przez .....

UCHWAŁA NR VIII/.../2019
RADY POWIATU CHOJNICKIEGO

z dnia ..... 2019 r.

w sprawie likwidacji I Liceum Ogólnokształcącego w Zespole Szkół Ponadgimnazjalnych nr 1 im. Tajnej Organizacji Wojskowej „Gryf Pomorski" w Chojnicach

Na podstawie art. 12 pkt 8 lit. i ustawy z dnia 5 czerwca 1998 r. o samorządzie powiatowym (t. j. Dz. U. z 2019 r. poz. 511), art. 89 ust. 1 i 3 w związku z art. 29 ust. 1 pkt 1 ustawy z dnia 14 grudnia 2016 r. Prawo oświatowe (t. j. Dz. U. z 2019 r. poz. 1148), po uzyskaniu pozytywnej opinii Pomorskiego Kuratora Oświaty w Gdańsku, Komisji Międzyzakładowej NSZZ "Solidarność" Pracowników Oświaty, Wychowania i Kultury w Chojnicach oraz Zarządu Oddziału Związku Nauczycielstwa Polskiego w Chojnicach

Rada Powiatu
uchwala, co następuje:

§ 1. Z dniem 31 sierpnia 2019 r. likwiduje się I Liceum Ogólnokształcące w Zespole Szkół Ponadgimnazjalnych nr 1 im. Tajnej Organizacji Wojskowej „Gryf Pomorski" w Chojnicach.

§ 2. Zobowiązuje się i upoważnia Zarząd Powiatu do dokonania czynności niezbędnych do przeprowadzenia likwidacji szkoły.

§ 3. Dokumentację likwidowanej szkoły przejmuje Powiat Chojnicki, za wyjątkiem dokumentacji przebiegu nauczania, którą przejmuje Pomorski Kurator Oświaty w Gdańsku.

§ 4. Wykonanie uchwały powierza się Zarządowi Powiatu.

§ 5. Uchwała wchodzi w życie z dniem podjęcia i podlega ogłoszeniu poprzez jej wywieszenie na tablicy ogłoszeń Starostwa Powiatowego w Chojnicach oraz zamieszczenie w Biuletynie Informacji Publicznej.

WNIOSKODAWCA
PRZEWODNICZĄCY ZARZĄDU
Zarząd Powiatu
Marek Szczepański

Przewodniczący Rady
Robert Skórczewski

Projekt uchwały odpowiada przepisom prawa, stąd nie wnoszę uwag.

BRAK ZASTRZEŻEŃ
FORMALNO - PRAWNYCH
Paweł Raczak
ADWOKAT

Uzasadnienie

Zgodnie z art. 89 ust. 1 ustawy z dnia 14 grudnia 2016 r. Prawo oświatowe (t. j. Dz. U. z 2019 r. poz. 1148) szkoła publiczna może być zlikwidowana z końcem roku szkolnego przez organ prowadzący szkołę, po zapewnieniu przez ten organ uczniom możliwości kontynuowania nauki w innej szkole publicznej tego samego typu, a także kształcącej w tym samym lub zbliżonym zawodzie. Organ prowadzący jest obowiązany co najmniej na 6 miesięcy przed terminem likwidacji, zawiadomić o zamiarze likwidacji szkoły: rodziców uczniów (w przypadku szkoły dla dorosłych – uczniów), właściwego kuratora oświaty oraz organ wykonawczy jednostki samorządu terytorialnego właściwej do prowadzenia szkół danego typu.

Zamiar likwidacji I Liceum Ogólnokształcącego w Zespole Szkół Ponadgimnazjalnych nr 1 im. Tajnej Organizacji Wojskowej „Gryf Pomorski" w Chojnicach wyrażony w uchwale nr IV/45/2019 Rady Powiatu Chojnickiego z dnia 31 stycznia 2019 r., uzyskał 22 marca 2019 r. pozytywną opinię Pomorskiego Kuratora Oświaty w Gdańsku.

W myśl art. 19 ust. 1 i 2 ustawy z dnia 23 maja 1991 r. o związkach zawodowych (t. j. Dz. U. z 2019 r. poz. 263) projekt uchwały o likwidacji I Liceum Ogólnokształcącego w Zespole Szkół Ponadgimnazjalnych nr 1 im. Tajnej Organizacji Wojskowej „Gryf Pomorski" w Chojnicach został przekazany do zaopiniowania związkom zawodowym i uzyskał ich pozytywną opinię.

Szkoła od 1 września 2017 r., ze względu na niewielkie zainteresowanie kandydatów, nie prowadzi naboru do klas pierwszych. Ostatni uczniowie zakończyli kształcenie w czerwcu 2019 r.

Mając na uwadze powyższe podjęcie niniejszej uchwały uznaje się za uzasadnione i konieczne.

PRZEWODNICZĄCY ZARZĄDU

Marek Szczepański

BRAK ZASTRZEŻEŃ
FORMALNO - PRAWNYCH

Paweł Raczak
ADWOKAT

Projekt

z dnia 20 sierpnia 2019 r.
Zatwierdzony przez .....

UCHWAŁA NR VIII/.../2019
RADY POWIATU CHOJNICKIEGO

z dnia ..... 2019 r.

w sprawie rozwiązania Zespołu Szkół Ponadgimnazjalnych nr 1 im. Tajnej Organizacji Wojskowej „Gryf Pomorski" w Chojnicach

Na podstawie art. 12 pkt 11 ustawy z dnia 5 czerwca 1998 r. o samorządzie powiatowym (t. j. Dz. U. z 2019 r. poz. 511) oraz art. 91 ust. 7 i 10 ustawy z dnia 14 grudnia 2016 r. Prawo oświatowe (t. j. Dz. U. z 2019 r. poz. 1148)

Rada Powiatu
uchwala, co następuje:

§ 1. Z dniem 31 sierpnia 2019 r. rozwiązuje się Zespół Szkół Ponadgimnazjalnych nr 1 im. Tajnej Organizacji Wojskowej „Gryf Pomorski" w Chojnicach.

§ 2. Z dniem 1 września 2019 r. samodzielność organizacyjną uzyskuje Technikum nr 1 w Chojnicach po rozwiązanym Zespole Szkół Ponadgimnazjalnych nr 1 im. Tajnej Organizacji Wojskowej „Gryf Pomorski" w Chojnicach.

§ 3. Wykonanie uchwały powierza się Zarządowi Powiatu.

§ 4. Uchwała wchodzi w życie z dniem podjęcia i podlega ogłoszeniu poprzez jej wywieszenie na tablicy ogłoszeń Starostwa Powiatowego w Chojnicach oraz zamieszczenie w Biuletynie Informacji Publicznej.

WNIOSKODAWCA
PRZEWODNICZĄCY ZARZĄDU
Zarząd Powiatu
Marek Szczepański

Przewodniczący Rady

Robert Skórczewski

Projekt uchwały odpowiada przepisom prawa, stąd nie wnoszę uwag.

BRAK ZASTRZEŻEŃ
FORMALNO - PRAWNYCH

Paweł Raczak
ADWOKAT

UZASADNIENIE

Zgodnie z art. 91 ust. 7 i 10 ustawy Prawo oświatowe (t.j. Dz. U. z 2019 r. poz. 1148) organ prowadzący zespół szkół lub placówek albo szkół i placówek może wyłączyć z zespołu szkołę lub placówkę, włączyć do zespołu szkołę lub placówkę, a także może rozwiązać zespół. W związku z zakończeniem realizacji nauki w bieżącym roku szkolnym w I Liceum Ogólnokształcącym w Chojnicach w Zespole Szkół Ponadgimnazjalnych nr 1 im. Tajnej Organizacji Wojskowej „Gryf Pomorski" w Chojnicach będzie realizowane kształcenie wyłącznie w jednym typie szkoły, tj. technikum, który nie spełnia przesłanek zespołu. Rozwiązanie zespołu, o którym mowa w ust. 7 ustawy jest dokonywane z dniem 31 sierpnia danego roku.

Mając na uwadze powyższe podjęcie niniejszej uchwały jest w pełni uzasadnione.

PRZEWODNICZĄCY ZARZĄDU

Marek Szczepański

BRAK ZASTRZEŻEŃ
FORMALNO - PRAWNYCH

Paweł Reczak
ADWOKAT

Projekt

z dnia 20 sierpnia 2019 r.
Zatwierdzony przez .....

UCHWAŁA NR VIII/.../2019
RADY POWIATU CHOJNICKIEGO

z dnia ..... 2019 r.

w sprawie ustalenia planu sieci publicznych szkół ponadpodstawowych oraz szkół specjalnych na obszarze Powiatu Chojnickiego

Na podstawie art. 12 pkt 11 ustawy z dnia 5 czerwca 1998 r. o samorządzie powiatowym (t. j. Dz. U. z 2019 r. poz. 511) oraz art. 39 ust. 7 i 8 ustawy z dnia 14 grudnia 2016 r. - Prawo oświatowe (t. j. Dz. U. z 2019 r. poz. 1148)

Rada Powiatu
uchwala, co następuje:

§ 1. Ustala się plan sieci publicznych szkół ponadpodstawowych oraz szkół specjalnych na obszarze Powiatu Chojnickiego:

1) Czteroletnie Liceum Ogólnokształcące im. Filomatów Chojnickich w Chojnicach z siedzibą w Chojnicach, ul. Nowe Miasto 4-6, funkcjonujące w Zespole Szkół w Chojnicach,

2) Czteroletnie II Liceum Ogólnokształcące im. gen. Władysława Andersa w Chojnicach z siedzibą w Chojnicach, ul. Świętopełka 1,

3) Czteroletnie Liceum Ogólnokształcące im. Wincentego Pola w Czersku z siedzibą w Czersku, ul. Szkolna 3,

4) Czteroletnie Kaszubskie Liceum Ogólnokształcące w Brusach z siedzibą w Brusach, ul. Ogrodowa 2, funkcjonujące w Zespole Szkół w Brusach,

5) Czteroletnie Liceum Ogólnokształcące dla Dorosłych w Brusach z siedzibą w Brusach, ul. Ogrodowa 2, funkcjonujące w Zespole Szkół w Brusach,

6) Czteroletnie Liceum Ogólnokształcące dla Dorosłych w Chojnicach z siedzibą w Chojnicach, ul. Świętopełka 3, funkcjonujące w Centrum Kształcenia Zawodowego i Ustawicznego w Chojnicach,

7) Czteroletnie Katolickie Liceum Ogólnokształcące im. Romualda Traugutta w Chojnicach z siedzibą w Chojnicach, ul. Grunwaldzka 1,

8) Pięcioletnie Technikum im. Stefana Bieszka w Chojnicach z siedzibą w Chojnicach, ul. Nowe Miasto 4-6, funkcjonujące w Zespole Szkół w Chojnicach,

9) Pięcioletnie Technikum nr 1 w Chojnicach z siedzibą w Chojnicach, ul. Kościerska 11,

10) Pięcioletnie Technikum nr 2 w Chojnicach z siedzibą w Chojnicach, ul. Dworcowa 1,

11) Pięcioletnie Technikum nr 3 im. Bohaterów Szarży pod Krojantami w Chojnicach z siedzibą w Chojnicach, ul. Sukienników 13,

12) Pięcioletnie Technikum nr 4 w Chojnicach z siedzibą w Chojnicach, ul. Angowicka 45, funkcjonujące w Zespole Szkół nr 2 w Chojnicach,

13) Pięcioletnie Technikum im. Augustyna Szpręgi w Malachinie z siedzibą w Malachinie, ul. Główna 11, funkcjonujące w Zespole Szkół w Malachinie,

14) Branżowa Szkoła I Stopnia nr 2 w Chojnicach z siedzibą w Chojnicach, ul. Angowicka 45, funkcjonująca w Zespole Szkół nr 2 w Chojnicach,

15) Branżowa Szkoła I Stopnia im. Kazimierza Sikorskiego w Brusach z siedzibą w Brusach, ul. Ogrodowa 2, funkcjonująca w Zespole Szkół w Brusach,

16) Branżowa Szkoła I Stopnia im. Augustyna Szpręgi w Malachinie z siedzibą w Malachinie, ul. Główna 11, funkcjonująca w Zespole Szkół w Malachinie,

17) Szkoła Policealna w Chojnicach z siedzibą w Chojnicach, ul. Świętopełka 3, funkcjonująca w Centrum Kształcenia Zawodowego i Ustawicznego w Chojnicach,

18) Medyczna Szkoła Policealna w Chojnicach z siedzibą w Chojnicach, ul. Świętopełka 3, funkcjonująca w Medyczno-Społecznym Zespole Szkół Policealnych w Chojnicach,

19) Medyczno-Społeczna Szkoła Policealna w Chojnicach z siedzibą w Chojnicach, ul. Świętopełka 3, funkcjonująca w Medyczno-Społecznym Zespole Szkół Policealnych w Chojnicach

20) Branżowa Szkoła I Stopnia nr 6 w Chojnicach z siedzibą w Chojnicach, ul. Igielska 8, funkcjonująca w Schronisku dla Nieletnich w Chojnicach,

21) Szkoła Podstawowa Specjalna nr 4 w Chojnicach z siedzibą w Chojnicach, ul. Jana Pawła II 11, wchodząca w skład Zespołu Szkół Specjalnych w Chojnicach,

22) Szkoła Podstawowa Specjalna nr 3 w Czersku z siedzibą w Czersku, ul. Batorego 15, wchodząca w skład Zespołu Szkół Specjalnych w Czersku,

23) Branżowa Szkoła I Stopnia Specjalna nr 2 w Chojnicach z siedzibą w Chojnicach, ul. Angowicka 45, funkcjonująca w Zespole Szkół nr 2 w Chojnicach,

24) Branżowa Szkoła I Stopnia Specjalna w Malachinie z siedzibą w Malachinie, ul. Główna 11, funkcjonująca w Zespole Szkół w Malachinie,

25) Szkoła Specjalna Przysposabiająca do Pracy w Chojnicach z siedzibą w Chojnicach, ul. Jana Pawła II 11, wchodząca w skład Zespołu Szkół Specjalnych w Chojnicach,

26) Szkoła Specjalna Przysposabiająca do Pracy w Czersku z siedzibą w Czersku, ul. Batorego 15, wchodząca w skład Zespołu Szkół Specjalnych w Czersku.

§ 2. Traci moc uchwała nr VI/65/2019 Rady Powiatu Chojnickiego z dnia 28 maja 2019 r. w sprawie ustalenia planu sieci publicznych szkół ponadpodstawowych oraz szkół specjalnych na obszarze Powiatu Chojnickiego

§ 3. Wykonanie uchwały powierza się Zarządowi Powiatu.

§ 4. Uchwała wchodzi w życie z dniem 1 września 2019 r. i podlega opublikowaniu w Dzienniku Urzędowym Województwa Pomorskiego.

WNIOSKODAWCA
PRZEWODNICZĄCY ZARZĄDU

Zarząd Powiatu
Marek Szczepański

Przewodniczący Rady

Robert Skórczewski

Projekt uchwały odpowiada przepisom prawa, stąd nie wnoszę uwag.

BRAK ZASTRZEŻEŃ
FORMALNO - PRAWNYCH

Paweł Raczak
ADWOKAT

UZASADNIENIE

Zgodnie z art. 39 ustawy Prawo Oświatowe rada powiatu ustala plan sieci publicznych szkół ponadpodstawowych oraz szkół specjalnych, z uwzględnieniem szkół ponadpodstawowych i specjalnych mających siedzibę na obszarze powiatu prowadzonych przez inne organy prowadzące, tak aby umożliwić dzieciom i młodzieży zamieszkującym na obszarze powiatu lub przebywającym w podmiotach i jednostkach, o których mowa w art. 4 pkt 2 lit. b, realizację odpowiednio obowiązku szkolnego lub obowiązku nauki. Ustalenie planu sieci publicznych szkół, następuje po uzyskaniu pozytywnej opinii kuratora oświaty o zgodności planu z warunkami określonymi odpowiednio w art. 39 ust. 1, 2 i 5a-7a ustawy Prawo Oświatowe. Stosowną opinię uzyskano w dniu 18 lipca 2019 r. Uchwała rady powiatu podlega ogłoszeniu w wojewódzkim dzienniku urzędowym.

PRZEWODNICZĄCY ZARZĄDU

Marek Szczepański

BRAK ZASTRZEŻEŃ
FORMALNO - PRAWNYCH

Paweł Raczak
ADWOKAT

Projekt

z dnia 20 sierpnia 2019 r.
Zatwierdzony przez .....

UCHWAŁA NR VIII/.../2019
RADY POWIATU CHOJNICKIEGO

z dnia ..... 2019 r.

zmieniająca uchwałę w sprawie regulaminu określającego wysokość oraz szczegółowe warunki przyznawania nauczycielom dodatków: motywacyjnego, funkcyjnego i za warunki pracy oraz niektórych innych składników wynagrodzenia

Na podstawie art. 4 ust. 1 pkt 1, art. 12 pkt 11 ustawy z dnia 5 czerwca 1998 r. o samorządzie powiatowym (t. j. Dz. U. z 2019 r. poz. 511), art. 30 ust. 6 w związku z art. 91 d pkt 1 ustawy z dnia 26 stycznia 1982 r. – Karta Nauczyciela (t. j. Dz. U. z 2018 r. poz. 967, 2245 oraz z 2019 r. poz. 730)

Rada Powiatu
uchwala, co następuje:

§ 1. W uchwale nr XVI/180/2012 Rady Powiatu Chojnickiego z dnia 14 czerwca 2012 r. w sprawie regulaminu określającego wysokość oraz szczegółowe warunki przyznawania nauczycielom dodatków: motywacyjnego, funkcyjnego i za warunki pracy oraz niektórych innych składników wynagrodzenia wprowadza się następujące zmiany:

1) uchyla się § 4 ust. 1.

§ 2. Wykonanie uchwały powierza się Zarządowi Powiatu.

§ 3. Uchwała wchodzi w życie z dniem 1 września 2019 r. i podlega ogłoszeniu w Dzienniku Urzędowym Województwa Pomorskiego.

WNIOSKODAWCA
PRZEWODNICZĄCY ZARZĄDU

Zarząd Powiatu
Marek Szczepański

Przewodniczący Rady

Robert Skórczewski

Projekt uchwały odpowiada przepisom prawa, stąd nie wnoszę uwag.

BRAK ZASTRZEŻEŃ
FORMALNO - PRAWNYCH

Paweł Raczak
ADWOKAT

Uzasadnienie

Zgodnie z art. 30 ust. 6 ustawy Karta Nauczyciela organ prowadzący szkołę będący jednostką samorządu terytorialnego, uwzględniając przewidywaną strukturę zatrudnienia, określa dla nauczycieli poszczególnych stopni awansu zawodowego, w drodze regulaminu wysokość składników wynagrodzeń.

Ustawodawca w art. 34a ustawy Karta Nauczyciela, który wchodzi w życie z dniem 1 września 2019 r. określa wysokość dodatku dla nauczyciela z tytułu sprawowania funkcji wychowawcy klasy. Tym samym ustanawianie zapisów tej treści w aktach prawa miejscowego jest bezzasadne.

Projekt uchwały został zaopiniowany przez związki zawodowe zrzeszające nauczycieli zatrudnionych w szkołach i placówkach, dla których Powiat Chojnicki jest organem prowadzącym.

PRZEWODNICZĄCY ZARZĄDU

Marek Szczepański

BRAK ZASTRZEŻEŃ
FORMALNO - PRAWNYCH

Paweł Raczak
ADWOKAT

Projekt

z dnia 19 sierpnia 2019 r.
Zatwierdzony przez .....

UCHWAŁA NR VIII/.../2019
RADY POWIATU CHOJNICKIEGO

z dnia ..... 2019 r.

w sprawie zatwierdzenia Porozumienia - Umowy Partnerskiej nr FR/97/2019 z dnia 22 maja 2019 r. zawartego pomiędzy Powiatem Chojnickim a Gminą Brusy w sprawie współpracy przy realizacji przedsięwzięcia pod nazwą „Przebudowa drogi powiatowej nr 2617G w Lubni oraz drogi powiatowej nr 2410G na odcinku Lubnia - granica powiatu chojnickiego"

Na podstawie art. 4 ust. 1 pkt 6, art. 12 pkt 8 lit. h ustawy z dnia 5 czerwca 1998 r. o samorządzie powiatowym (t. j. Dz. U. z 2019 r. poz. 511)

Rada Powiatu
uchwala, co następuje

§ 1. Zatwierdza się Porozumienie - Umowę Partnerską nr FR/97/2019 z dnia 22 maja 2019 r. zawarte pomiędzy Powiatem Chojnickim a Gminą Brusy w sprawie współpracy przy realizacji przedsięwzięcia pod nazwą „Przebudowa drogi powiatowej nr 2617G w Lubni oraz drogi powiatowej nr 2410G na odcinku Lubnia - granica powiatu chojnickiego", zgodnie z załącznikiem do niniejszej uchwały.

§ 2. Wykonanie uchwały powierza się Zarządowi Powiatu.

§ 3. Uchwała wchodzi w życie z dniem podjęcia i podlega ogłoszeniu poprzez jej wywieszenie na tablicy ogłoszeń Starostwa Powiatowego w Chojnicach oraz zamieszczenie w Biuletynie Informacji Publicznej.

WNIOSKODAWCA
PRZEWODNICZĄCY ZARZĄDU
Zarząd Powiatu
Marek Szczepański

Przewodniczący Rady

Robert Skórczewski

Projekt uchwały odpowiada przepisom prawa, stąd nie wnoszę uwag.

BRAK ZASTRZEŻEŃ
FORMALNO - PRAWNYCH
Paweł Raczak
ADWOKAT

OR/5/17/D/FR/2019

Załącznik
do uchwały nr ...../2019
Rady Powiatu Chojnickiego
z dnia ..... 2019 r.

POROZUMIENIE – UMOWA PARTNERSKA NR FR/97/2019

zawarte w dniu 22 maja 2019 r. w Chojnicach pomiędzy:

1. Powiatem Chojnickim z siedzibą w Chojnicach przy ul. 31 Stycznia 56, 89-600 Chojnice, reprezentowanym przez Zarząd Powiatu, w imieniu którego działają:
   - Marek Szczepański – Starosta Chojnicki,
   - Mariusz Paluch – Wicestarosta

   zwanym dalej **Liderem Projektu**

a

2. Gminą Brusy z siedzibą w Brusach, przy ul. Na Zaborach 1, 89 – 632 Brusy, reprezentowaną przez:
   - Pawła Woltera – Kierownika Zakładu Gospodarki Komunalnej w Brusach, ul. Bolta 10, 89-632 Brusy, NIP 555-19-21-230, działającym na podstawie pełnomocnictwa Burmistrza Brus, znak OPR.0052.37.2019 z dnia 25.04.2019 r.

   zwaną dalej **Partnerem Projektu**

   łącznie zwane Stronami

   o następującej treści:

§ 1

Przedmiotem Porozumienia – Umowy partnerskiej jest określenie zasad współpracy przy realizacji przedsięwzięcia pod nazwą „Przebudowa drogi powiatowej nr 2617G w Lubni oraz drogi powiatowej nr 2410G na odcinku Lubnia - granica powiatu chojnickiego", będącego przedmiotem projektu realizowanego przez Powiat Chojnicki w ramach Programu Wieloletniego pod nazwą Program rozwoju gminnej i powiatowej infrastruktury drogowej na lata 2016 – 2019 (obecnie Fundusz Dróg Samorządowych).

§ 2

1. Przedmiotem zadania realizowanego przez Powiat Chojnicki jest przebudowa drogi powiatowej nr 2617G w Lubni oraz drogi powiatowej nr 2410G na odcinku Lubnia - granica powiatu chojnickiego wraz z infrastrukturą techniczną.
2. Zadaniem Gminy Brusy jako Partnera Projektu jest przebudowa sieci wodociągowej w drodze powiatowej nr 2617G i drodze powiatowej nr 2410G w obrębie odcinków przebudowywanych w ramach ww. przedsięwzięcia.

§ 3

1. Lider Projektu jest odpowiedzialny za realizację projektu i zobowiązuje się do:
   a) zarezerwowania środków własnych w budżecie powiatu na realizację zadania Powiatu Chojnickiego,

b) przeprowadzenia postępowania o udzielenie zamówienia publicznego,
c) realizacji i finansowania zadania polegającego na poprawie bezpieczeństwa na drogach powiatu chojnickiego poprzez przebudowę i remont dróg powiatowych.

2. Partner projektu zobowiązuje się do:
   a) zarezerwowania środków własnych w budżecie powiatu na realizację zadania Gminy Brusy,
   b) współpracy z Liderem Projektu przy realizacji projektu,
   c) realizacji zadania dot. przebudowy sieci wodociągowej w obrębie przebudowywanych drogach powiatowych,
   d) wspólnej z Liderem Projektu promocji projektu i jego efektów.

§ 4

1. Powołana zostanie wspólna komisja przetargowa do przeprowadzenia postępowania o udzielenie zamówienia publicznego, zgodnie ze wskazanym zakresem rzeczowym projektu, o którym mowa w § 2 ust. 1 i 2 niniejszego porozumienia – umowy partnerskiej.
2. Partner udziela pełnomocnictwa Liderowi Projektu do przeprowadzenia postępowania o udzielenie zamówienia publicznego w imieniu swoim oraz w imieniu i na rzecz Partnera Projektu.
3. Każda ze stron umowy zawiera odrębną umowę z wykonawcą, na realizację zamówienia publicznego, zgodnie z zakresem rzeczowym projektu, o którym mowa w § 2 ust. 1 i 2 niniejszego porozumienia – umowy partnerskiej.
4. Czynności związane z przygotowaniem i przeprowadzeniem postępowania, zgodnie z udzielonym Pełnomocnictwem, Lider Projektu wykona bez wynagrodzenia.

§ 5

1. Niniejsze Porozumienie – umowa partnerska zostaje zawarte na okres realizacji projektu, tzn. od dnia podpisania niniejszego Porozumienia – Umowy partnerskiej do rozliczenia projektu.
2. Porozumienie – umowa partnerska wiąże Strony po zatwierdzeniu jego treści przez podjęcie stosownych uchwał organów stanowiących jednostek samorządu terytorialnego, będących Stronami Porozumienia i po zabezpieczeniu środków wynikających z niniejszego Porozumienia w budżetach stron.
3. Brak podjęcia uchwały, o której mowa w § 5 ust. 2 spowoduje wygaśnięcie Porozumienia – umowy partnerskiej bez ujemnych skutków prawnych dla stron.
4. Porozumienie – umowa partnerska traci moc prawną po wypełnieniu wszelkich zobowiązań wynikających z jej zapisów.

§ 6

Zmiana postanowień niniejszego Porozumienia – umowy partnerskiej wymaga formy pisemnej w postaci aneksu, pod rygorem nieważności.

§ 7

Porozumienie – umowa partnerska podlega ogłoszeniu w Dzienniku Urzędowym Województwa Pomorskiego na podstawie art. 13 pkt 6 lit. a ustawy z dnia 20 lipca 2000 r. o ogłaszaniu aktów normatywnych i niektórych innych aktów prawnych (t.j. Dz.U. z 2017 r., poz. 1523 oraz z 2018 r. poz. 2243). Obowiązek przesłania do publikacji spoczywa na Liderze Projektu.

§ 8

Strony ustalają, że wszelkie spory wynikłe na tle wykonywania niniejszego Porozumienia – Umowy partnerskiej rozstrzygnie Sąd właściwy dla siedziby Powiatu Chojnickiego.

§ 9

Porozumienie – Umowę partnerską sporządzono w dwóch jednobrzmiących egzemplarzach, po jednym dla każdej ze stron.

POWIAT CHOJNICKI		GMINA BRUSY
STAROSTA	WICESTAROSTA	Kierownik Zakładu
Marek Szczepański	Mariusz Falkowski	mgr inż. Paweł Walter

Uzasadnienie

Przedmiotem Porozumienia - Umowy Partnerskiej jest wspólna realizacja przedsięwzięcia pod nazwą „Przebudowa drogi powiatowej nr 2617G w Lubni oraz drogi powiatowej nr 2410G na odcinku Lubnia - granica powiatu chojnickiego", aplikowanego przez Powiat Chojnicki w ramach Programu rozwoju gminnej i powiatowej infrastruktury drogowej na lata 2016-2019 (obecnie Fundusz Dróg Samorządowych).

PRZEWODNICZĄCY ZARZĄDU

Marek Szczepański

BRAK ZASTRZEŻEŃ
FORMALNO - PRAWNYCH

Paweł Raczak
ADWOKAT

Projekt

z dnia 1 sierpnia 2019 r.
Zatwierdzony przez .....

UCHWAŁA NR VIII/.../2019
RADY POWIATU CHOJNICKIEGO

z dnia ..... 2019 r.

w sprawie pozbawienia drogi nr 2627G Rytel – PKP – DK22 – (Raciąż) kategorii drogi powiatowej

Na podstawie art. 10 ust. 1, 2 i 3 w związku z art. 6a ust. 2 ustawy z dnia 21 marca 1985 r. o drogach publicznych (t. j. Dz. U. z 2018 r. poz. 2068 ze zm.), art. 12 pkt 11 ustawy z dnia 5 czerwca 1998 r. o samorządzie powiatowym (t. j. Dz. U. z 2019 r. poz. 511), w porozumieniu z Zarządem Województwa Pomorskiego, po zasięgnięciu opinii Zarządów sąsiednich powiatów oraz Burmistrza Czerska

Rada Powiatu
uchwala, co następuje:

§ 1. 1. Pozbawia się kategorii drogi powiatowej drogę nr 2627G Rytel – PKP – DK22 – (Raciąż) położoną w granicach administracyjnych gminy Czersk (dz. nr 830 obr. Rytel, dz. 284/1, 285/1, 286/1, 23/1, 37/2, 287/1 obr. Lutom).

2. Położenie i przebieg drogi, o której mowa w ust. 1, oznaczone są na mapie stanowiącej załącznik do niniejszej uchwały.

§ 2. Pozbawienie drogi określonej w § 1 ust. 1 kategorii drogi powiatowej nastąpi z mocą obowiązującą od dnia 1 stycznia 2020 r.

§ 3. Wykonanie uchwały powierza się Zarządowi Powiatu.

§ 4. Uchwała podlega ogłoszeniu w Dzienniku Urzędowym Województwa Pomorskiego i wchodzi w życie po upływie 14 dni od dnia ogłoszenia.

WNIOSKODAWCA
PRZEWODNICZĄCY ZARZĄDU

Zarząd Powiatu
Marek Szczepański

Przewodniczący Rady

Robert Skórczewski

Projekt uchwały odpowiada przepisom prawa, stąd nie wnoszę uwag.

RADCA PRAWNY
Anna Łuczak

Załącznik do uchwały nr VIII/.../2019
Rady Powiatu Chojnickiego
z dnia.....2019 r.

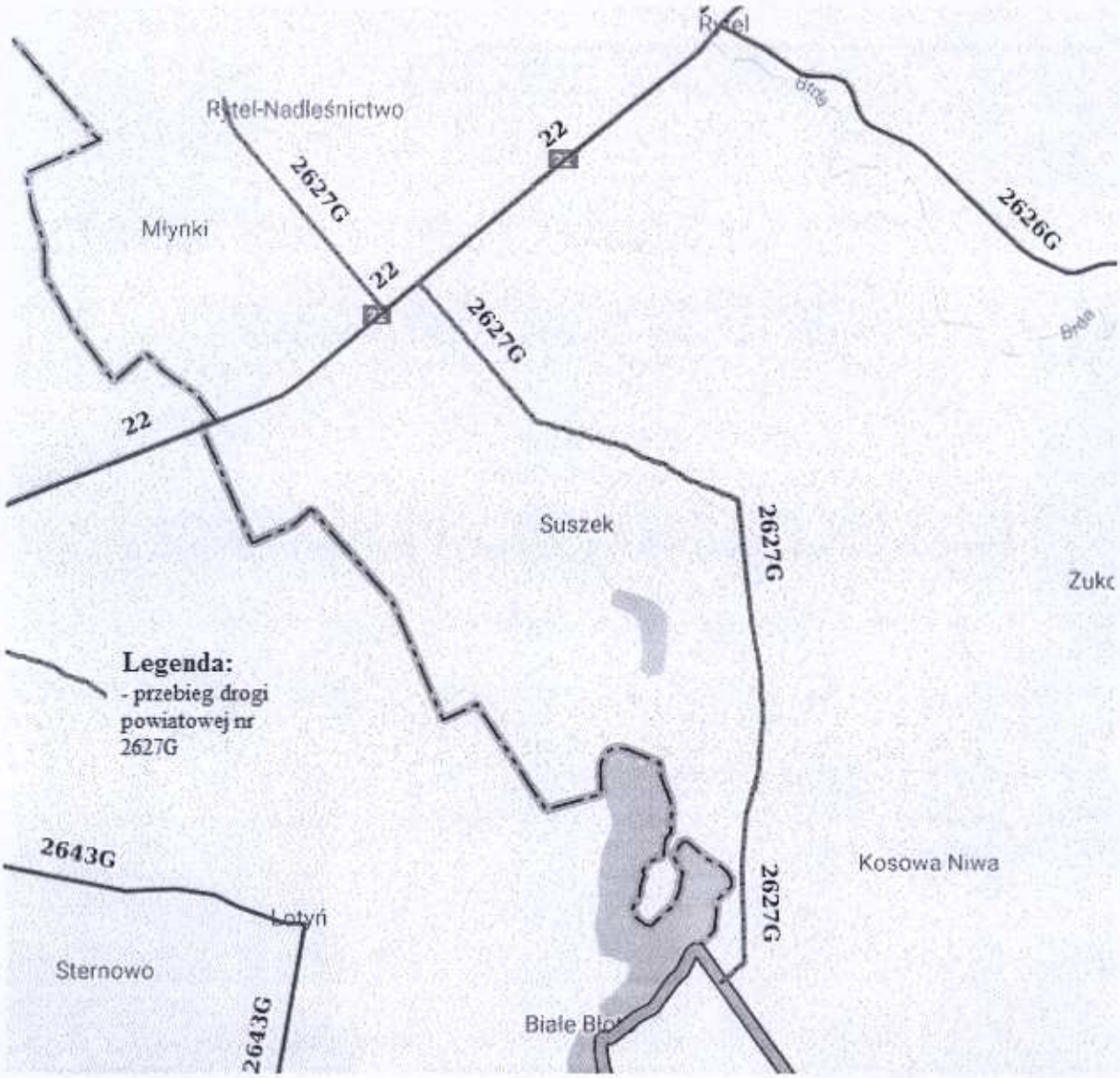

UZASADNIENIE

Problematykę pozbawienia drogi dotychczasowej kategorii reguluje ustawa z dnia 21 marca 1985 r. o drogach publicznych w przepisach ogólnych rozdziału 1.

Na podstawie art. 10 ust. 1 - 3 w/w ustawy organem właściwym do pozbawienia drogi dotychczasowej kategorii jest organ właściwy do zaliczenia jej do odpowiedniej kategorii. Pozbawienia drogi jej kategorii dokonuje się w trybie właściwym do zaliczenia drogi do odpowiedniej kategorii. Pozbawienie drogi dotychczasowej kategorii, z wyjątkiem przypadku wyłączenia drogi z użytkowania, jest możliwe jedynie w sytuacji jednoczesnego zaliczenia tej drogi do nowej kategorii. Pozbawienie kategorii i zaliczenie do nowej nie może być dokonane później niż do końca trzeciego kwartału danego roku, z mocą od dnia 1 stycznia roku następnego.

Na podstawie art. 6a powołanej ustawy do dróg powiatowych zalicza się drogi stanowiące połączenia miast będących siedzibami powiatów z siedzibami gmin i siedzib gmin między sobą.

Na podstawie art. 7 w/w ustawy do dróg gminnych zalicza się drogi o znaczeniu lokalnym nie zaliczone do innych kategorii, stanowiące uzupełniającą sieć dróg służących miejscowym potrzebom, z wyłączeniem dróg wewnętrznych. Wymieniona w niniejszym projekcie uchwały droga spełnia kryteria zaliczenia jej do kategorii dróg gminnych.

Pozbawienie kategorii drogi powiatowej leżącej w granicach administracyjnych gminy Czersk podyktowane jest lokalnym znaczeniem tej drogi i wolą jej przejęcia przez Burmistrza Czerska oraz zaliczeniem jej do kategorii dróg gminnych.

Mając powyższe na uwadze podjęcie stosownej uchwały uznaje się za zasadne.

PRZEWODNICZĄCY ZARZĄDU

Marek Szczepański

RADCA PRAWNY
Anna Łuczak
74-1143

Projekt

z dnia 13 sierpnia 2019 r.
Zatwierdzony przez .....

UCHWAŁA NR VIII/.../2019
RADY POWIATU CHOJNICKIEGO

z dnia ..... 2019 r.

w sprawie wyrażenia zgody na sprzedaż w drodze bezprzetargowej prawa własności nieruchomości położonej w obrębie ewidencyjnym Krzyż, w gminie Czersk

Na podstawie art. 12 pkt 8 lit. a ustawy z dnia 5 czerwca 1998 r. o samorządzie powiatowym (t. j. Dz. U. z 2019 r. poz. 511), art. 13 ust. 1, art. 25b, art. 37 ust. 2 pkt 6 ustawy z dnia 21 sierpnia 1997 r. o gospodarce nieruchomościami (t. j. Dz. U. z 2018 r. poz. 2204 ze zm.)

Rada Powiatu
uchwala, co następuje

§ 1. Wyrazić zgodę na sprzedaż przez Powiat Chojnicki, w drodze bezprzetargowej, prawa własności nieruchomości położonej w obrębie ewidencyjnym Krzyż, w gminie Czersk, oznaczonej w ewidencji gruntów jako dz. nr 480/10 o pow. 0,0067 ha, dla której Sąd Rejonowy w Chojnicach prowadzi księgę wieczystą numer SL1C/00039095/8, na rzecz właściciela nieruchomości przyległej, oznaczonej w ewidencji gruntów jako dz. nr 421/2, w celu poprawienia warunków jej zagospodarowania.

§ 2. Wykonanie uchwały powierza się Zarządowi Powiatu.

§ 3. Uchwała wchodzi w życie z dniem podjęcia i podlega ogłoszeniu poprzez jej wywieszenie na tablicy ogłoszeń Starostwa Powiatowego w Chojnicach oraz zamieszczenie w Biuletynie Informacji Publicznej.

WNIOSKODAWCA
PRZEWODNICZĄCY ZARZĄDU
Zarząd Powiatu
Marek Szczepański

Przewodniczący Rady
Robert Skórczewski

Projekt uchwały odpowiada przepisom prawa, stąd nie wnoszę uwag.

BRAK ZASTRZEŻEŃ
FORMALNO - PRAWNYCH
Paweł Raczak
ADWOKAT

Uzasadnienie

Na podstawie art. 12 pkt 8 lit. a ustawy z dnia 5 czerwca 1998 r. o samorządzie powiatowym do wyłącznej właściwości rady powiatu należy podejmowanie uchwał w sprawach majątkowych powiatu dotyczących m.in. zasad zbywania nieruchomości, o ile ustawy szczególne nie stanowią inaczej.

Ponieważ Rada Powiatu Chojnickiego nie podjęła uchwały określającej zasady zbywania nieruchomości, każde zbycie nieruchomości wymaga podjęcia przez radę stosownej uchwały.

Nieruchomość będąca przedmiotem uchwały stanowi działkę położoną w obrębie ewidencyjnym Krzyż, w gminie Czersk, która jest zabudowana częścią budynku będącego własnością właściciela nieruchomości przyległej stanowiącej działkę nr 421/2.

Działka nr 480/10 ze względu na jej lokalizację względem nieruchomości przyległych oraz jej parametry techniczno-użytkowe nie może być zagospodarowana jako odrębna nieruchomość, lecz może poprawić warunki zagospodarowania tylko jednej nieruchomości przyległej stanowiącej w/wymienioną działkę nr 421/2.

PRZEWODNICZĄCY ZARZĄDU

Marek Szczepański

BRAK ZASTRZEŻEŃ
FORMALNO - PRAWNYCH

Paweł Raczak
ADWOKAT

Wydruk mapy z systemu WebEWID

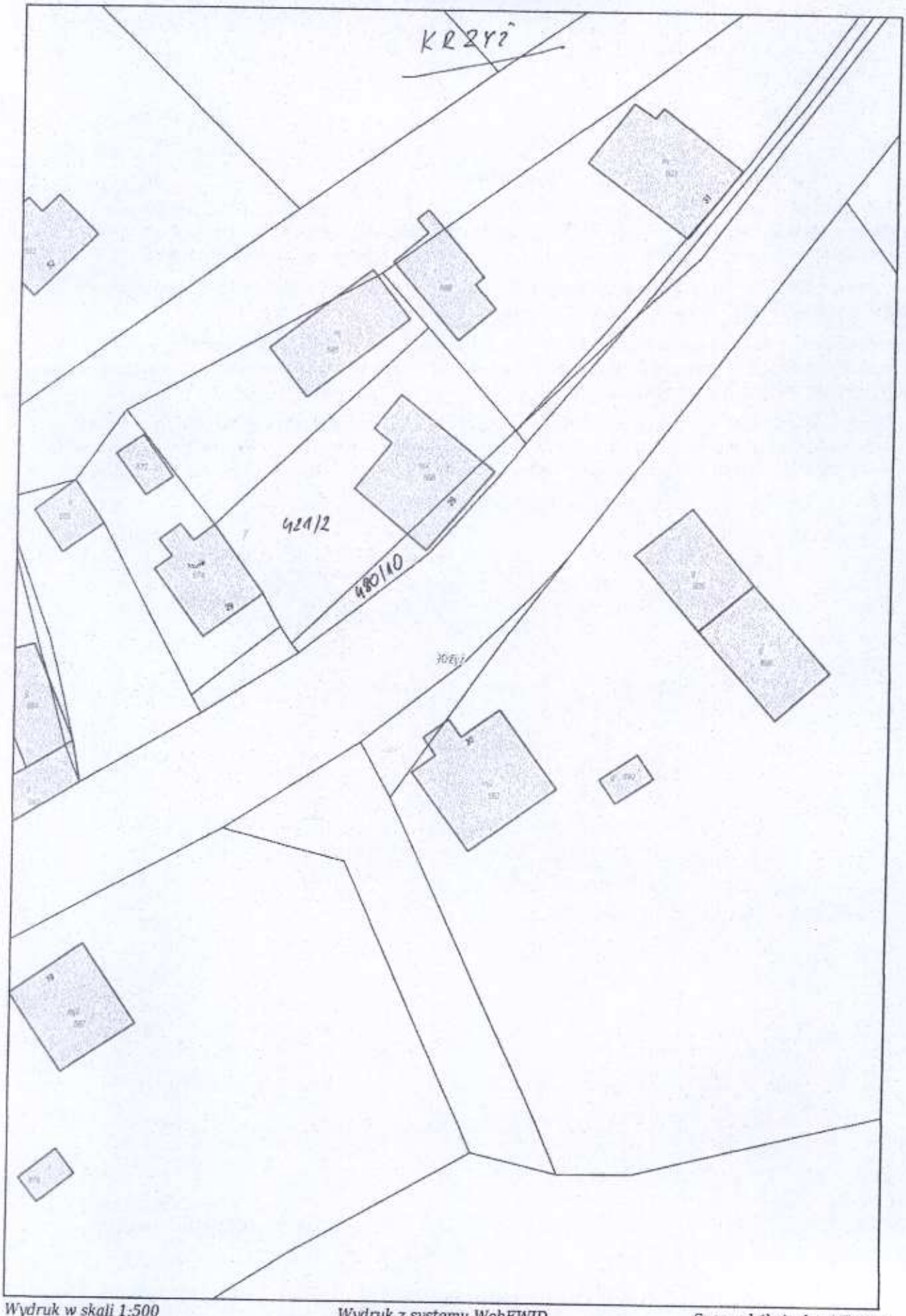

Wydruk w skali 1:500 | Wydruk z systemu WebEWID | Sporządził: Andrzej Kniter

Udostępniane informacje nie są dokumentami w postępowaniach administracyjnych i innych. Materiały zawierające informacje z powiatowego zasobu geodezyjnego i kartograficznego (w tym dane z operatu ewidencji gruntów i budynków Starostwa Powiatowego w Chojnicach) należy zamawiać w Wydziale Geodezji. Dokumenty zawierające inne informacje przetwarzane w Wewnętrznym Portalu Mapowym należy zamawiać w wydziałach merytorycznych, odpowiedzialnych za aktualizację tych danych.

Projekt

z dnia 13 sierpnia 2019 r.
Zatwierdzony przez .....

UCHWAŁA NR VIII/.../2019
RADY POWIATU CHOJNICKIEGO

z dnia ..... 2019 r.

w sprawie wyrażenia zgody na sprzedaż w drodze bezprzetargowej prawa własności nieruchomości położonej w obrębie ewidencyjnym Krzyż, w gminie Czersk

Na podstawie art. 12 pkt 8 lit. a ustawy z dnia 5 czerwca 1998 r. o samorządzie powiatowym (t. j. Dz. U. z 2019 r. poz. 511), art. 13 ust. 1, art. 25b, art. 37 ust. 2 pkt 6 ustawy z dnia 21 sierpnia 1997 r. o gospodarce nieruchomościami (t. j. Dz. U. z 2018 r. poz. 2204 ze zm.)

Rada Powiatu
uchwala, co następuje

§ 1. Wyrazić zgodę na sprzedaż przez Powiat Chojnicki, w drodze bezprzetargowej, prawa własności nieruchomości położonej w obrębie ewidencyjnym Krzyż, w gminie Czersk, oznaczonej w ewidencji gruntów jako dz. nr 480/11 o pow. 0,0013 ha, dla której Sąd Rejonowy w Chojnicach prowadzi księgę wieczystą numer SL1C/00039095/8, na rzecz właściciela nieruchomości przyległej, oznaczonej w ewidencji gruntów jako dz. nr 420/3 i dz. nr 420/4, w celu poprawienia warunków jej zagospodarowania.

§ 2. Wykonanie uchwały powierza się Zarządowi Powiatu.

§ 3. Uchwała wchodzi w życie z dniem podjęcia i podlega ogłoszeniu poprzez jej wywieszenie na tablicy ogłoszeń Starostwa Powiatowego w Chojnicach oraz zamieszczenie w Biuletynie Informacji Publicznej.

WNIOSKODAWCA
PRZEWODNICZĄCY ZARZĄDU
Zarząd Powiatu
Marek Szczepański

Przewodniczący Rady

Robert Skórczewski

Projekt uchwały odpowiada przepisom prawa, stąd nie wnoszę uwag.

BRAK ZASTRZEŻEŃ
FORMALNO - PRAWNYCH

Paweł Raczak
ADWOKAT

Uzasadnienie

Na podstawie art. 12 pkt 8 lit. a ustawy z dnia 5 czerwca 1998 r. o samorządzie powiatowym do wyłącznej właściwości rady powiatu należy podejmowanie uchwał w sprawach majątkowych powiatu dotyczących m.in. zasad zbywania nieruchomości, o ile ustawy szczególne nie stanowią inaczej.

Ponieważ Rada Powiatu Chojnickiego nie podjęła uchwały określającej zasady zbywania nieruchomości, każde zbycie nieruchomości wymaga podjęcia przez radę stosownej uchwały.

Działka nr 480/11 ze względu na jej lokalizację względem nieruchomości przyległych oraz jej parametry techniczno-użytkowe nie może być zagospodarowana jako odrębna nieruchomość, lecz może poprawić warunki zagospodarowania tylko jednej nieruchomości przyległej stanowiącej w/wymienione działki nr 420/3 i 420/4.

PRZEWODNICZĄCY ZARZĄDU

Marek Szczepański

BRAK ZASTRZEŻEŃ
FORMALNO - PRAWNYCH

Paweł Raczak
ADWOKAT

Dokument bez mocy prawnej.

Wydruk mapy z systemu WebEWID

8-08-2019

Wydruk w skali 1:500

Wydruk z systemu WebEWID

Sporządził: Andrzej Kniter

Udostępnione informacje nie są dokumentami w postępowaniach administracyjnych i innych. Materiały zawierające informacje z powiatowego zasobu geodezyjnego i kartograficznego (w tym dane z operatu ewidencji gruntów i budynków Starostwa Powiatowego w Chojnicach) należy zamawiać w Wydziale Geodezji. Dokumenty zawierające inne informacje przetwarzane w Wewnętrznym Portalu Mapowym należy zamawiać w wydziałach merytorycznych, odpowiedzialnych za aktualizację tych danych.

Projekt

z dnia 13 sierpnia 2019 r.
Zatwierdzony przez .....

UCHWAŁA NR VIII/.../2019
RADY POWIATU CHOJNICKIEGO

z dnia ..... 2019 r.

w sprawie wyrażenia zgody na sprzedaż w drodze bezprzetargowej prawa własności nieruchomości położonej w obrębie ewidencyjnym Krzyż, w gminie Czersk

Na podstawie art. 12 pkt 8 lit. a ustawy z dnia 5 czerwca 1998 r. o samorządzie powiatowym (t. j. Dz. U. z 2019 r. poz. 511), art. 13 ust. 1, art. 25b, art. 37 ust. 2 pkt 6 ustawy z dnia 21 sierpnia 1997 r. o gospodarce nieruchomościami (t. j. Dz. U. z 2018 r. poz. 2204 ze zm.)

Rada Powiatu
uchwala, co następuje

§ 1. Wyrazić zgodę na sprzedaż przez Powiat Chojnicki, w drodze bezprzetargowej, prawa własności nieruchomości położonej w obrębie ewidencyjnym Krzyż, w gminie Czersk, oznaczonej w ewidencji gruntów jako dz. nr 480/12 o pow. 0,0067 ha, dla której Sąd Rejonowy w Chojnicach prowadzi księgę wieczystą numer SL1C/00039095/8, na rzecz właściciela nieruchomości przyległej, oznaczonej w ewidencji gruntów jako dz. nr 419/4, w celu poprawienia warunków jej zagospodarowania.

§ 2. Wykonanie uchwały powierza się Zarządowi Powiatu.

§ 3. Uchwała wchodzi w życie z dniem podjęcia i podlega ogłoszeniu poprzez jej wywieszenie na tablicy ogłoszeń Starostwa Powiatowego w Chojnicach oraz zamieszczenie w Biuletynie Informacji Publicznej.

WNIOSKODAWCA
PRZEWODNICZĄCY ZARZĄDU
Zarząd Powiatu
Marek Szczepański

Przewodniczący Rady

Robert Skórczewski

Projekt uchwały odpowiada przepisom prawa, stąd nie wnoszę uwag.

BRAK ZASTRZEŻEŃ
FORMALNO - PRAWNYCH

Paweł Raczak
ADWOKAT

Uzasadnienie

Na podstawie art. 12 pkt 8 lit. a ustawy z dnia 5 czerwca 1998 r. o samorządzie powiatowym do wyłącznej właściwości rady powiatu należy podejmowanie uchwał w sprawach majątkowych powiatu dotyczących m.in. zasad zbywania nieruchomości, o ile ustawy szczególne nie stanowią inaczej.

Ponieważ Rada Powiatu Chojnickiego nie podjęła uchwały określającej zasady zbywania nieruchomości, każde zbycie nieruchomości wymaga podjęcia przez radę stosownej uchwały.

Nieruchomość będąca przedmiotem uchwały stanowi działkę położoną w obrębie ewidencyjnym Krzyż, w gminie Czersk, która jest zabudowana częścią budynku będącego własnością właściciela nieruchomości przyległej stanowiącej działkę nr 419/4.

Działka nr 480/12 ze względu na jej lokalizację względem nieruchomości przyległych oraz jej parametry techniczno-użytkowe nie może być zagospodarowana jako odrębna nieruchomość, lecz może poprawić warunki zagospodarowania tylko jednej nieruchomości przyległej stanowiącej w/wymienioną działkę nr 419/4.

PRZEWODNICZĄCY ZARZĄDU

Marek Szczepański

BRAK ZASTRZEŻEŃ
FORMALNO - PRAWNYCH

Paweł Raczak
ADWOKAT

Wydruk mapy z systemu WebEWID

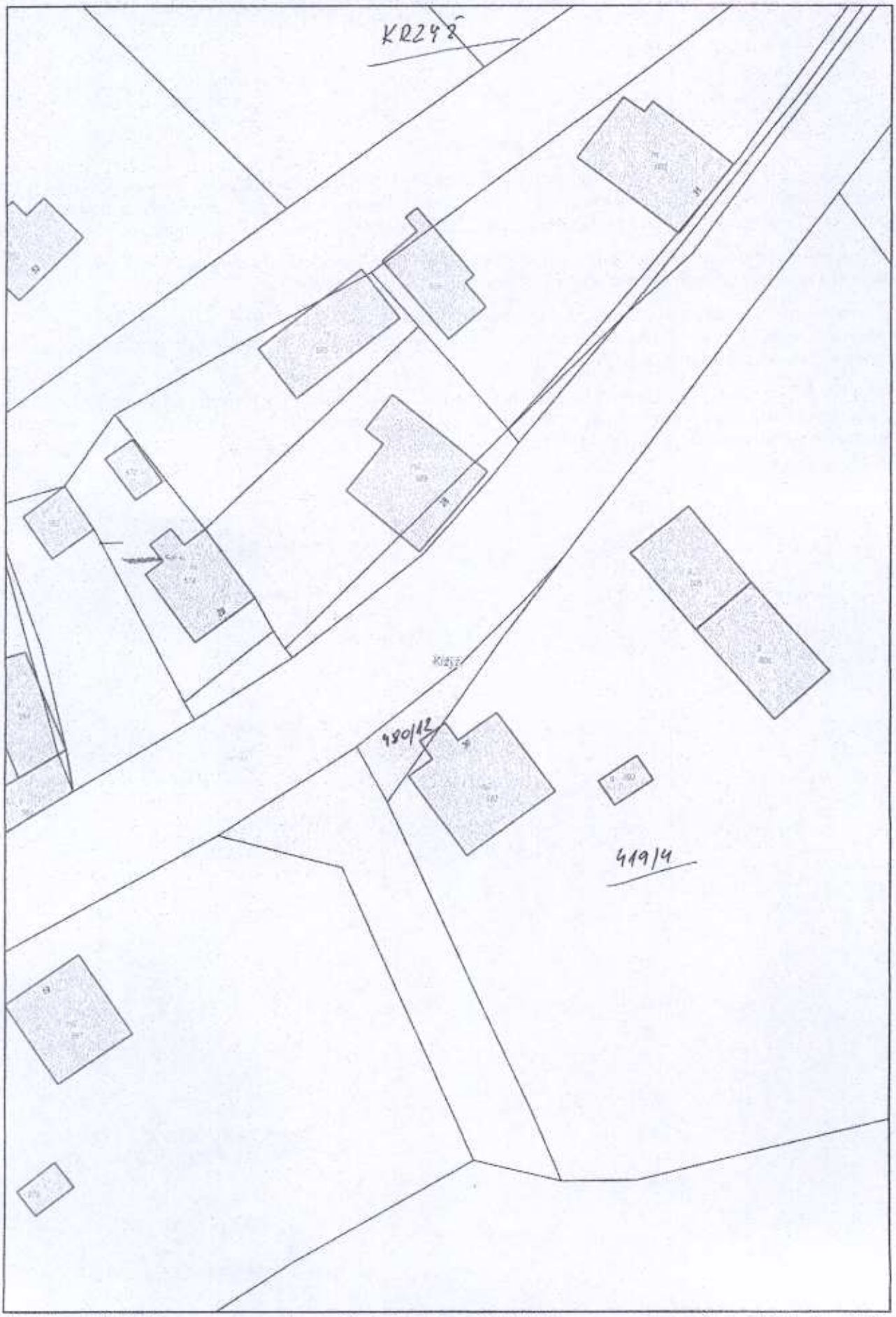

Wydruk w skali 1:500 Wydruk z systemu WebEWID Sporządził: Andrzej Kniter

Udostępniane informacje nie są dokumentami w postępowaniach administracyjnych i innych. Materiały zawierające informacje z powiatowego zasobu geodezyjnego i kartograficznego (w tym dane z operatu ewidencji gruntów i budynków Starostwa Powiatowego w Chojnicach) należy zamawiać w Wydziale Geodezji. Dokumenty zawierające inne informacje przetwarzane w Wewnętrznym Portalu Mapowym należy zamawiać w wydziałach merytorycznych, odpowiedzialnych za aktualizację tych danych.

Projekt

z dnia 20 sierpnia 2019 r.
Zatwierdzony przez .....

UCHWAŁA NR VIII/.../2019
RADY POWIATU CHOJNICKIEGO

z dnia ..... 2019 r.

w sprawie wyrażenia zgody na sprzedaż w drodze przetargu prawa własności nieruchomości położonej w obrębie ewidencyjnym Krzyż, w gminie Czersk

Na podstawie art. 12 pkt 8 lit. a ustawy z dnia 5 czerwca 1998 r. o samorządzie powiatowym (t. j. Dz. U. z 2019 r. poz. 511), art. 13 ust. 1, art. 25b, art. 37 ust. 1 ustawy z dnia 21 sierpnia 1997 r. o gospodarce nieruchomościami (t. j. Dz. U. z 2018 r. poz. 2204 z późn. zm.)

Rada Powiatu
uchwala, co następuje

§ 1. Wyrazić zgodę na sprzedaż w drodze przetargu przez Powiat Chojnicki prawa własności nieruchomości położonej w obrębie ewidencyjnym Krzyż, w gminie Czersk, oznaczonej w ewidencji gruntów jako dz.nr 480/13 o pow. 0,0350 ha, dla której Sąd Rejonowy w Chojnicach prowadzi księgę wieczystą numer SL1C/00039095/8.

§ 2. Wykonanie uchwały powierza się Zarządowi Powiatu.

§ 3. Uchwała wchodzi w życie z dniem podjęcia i podlega ogłoszeniu poprzez jej wywieszenie na tablicy ogłoszeń Starostwa Powiatowego w Chojnicach oraz zamieszczenie w Biuletynie Informacji Publicznej.

WNIOSKODAWCA
PRZEWODNICZĄCY ZARZĄDU
Zarząd Powiatu
Marek Szczepański

Przewodniczący Rady

Robert Skórczewski

Projekt uchwały odpowiada przepisom prawa, stąd nie wnoszę uwag.

BRAK ZASTRZEŻEŃ
FORMALNO - PRAWNYCH

Paweł Raczak
ADWOKAT

Uzasadnienie

Na podstawie art. 12 pkt 8 lit. a ustawy z dnia 5 czerwca 1998 r. o samorządzie powiatowym do wyłącznej właściwości rady powiatu należy podejmowanie uchwał w sprawach majątkowych powiatu dotyczących m.in. zasad zbywania nieruchomości, o ile ustawy szczególne nie stanowią inaczej.

Ponieważ Rada Powiatu Chojnickiego nie podjęła uchwały określającej zasady zbywania nieruchomości, każde zbycie nieruchomości wymaga podjęcia przez radę stosownej uchwały.

Zgodnie z art. 37 ust. 1 ustawy z dnia 21 sierpnia 1997 r. o gospodarce nieruchomościami (t. j. Dz. U. z 2018 r. poz. 2204 z późn. zm.) z zastrzeżeniem ust. 2 i 3 nieruchomości są sprzedawane lub oddawane w użytkowanie wieczyste w drodze przetargu.

Nieruchomość będąca przedmiotem uchwały stanowi działkę niezabudowaną położoną w obrębie ewidencyjnym Krzyż, w gminie Czersk, która jest zbędna na powiatowe cele drogowe.

PRZEWODNICZĄCY ZARZĄDU

Marek Szczepański

BRAK ZASTRZEŻEŃ
FORMALNO - PRAWNYCH

Paweł Raczak
ADWOKAT

Wydruk mapy z systemu WebEWID

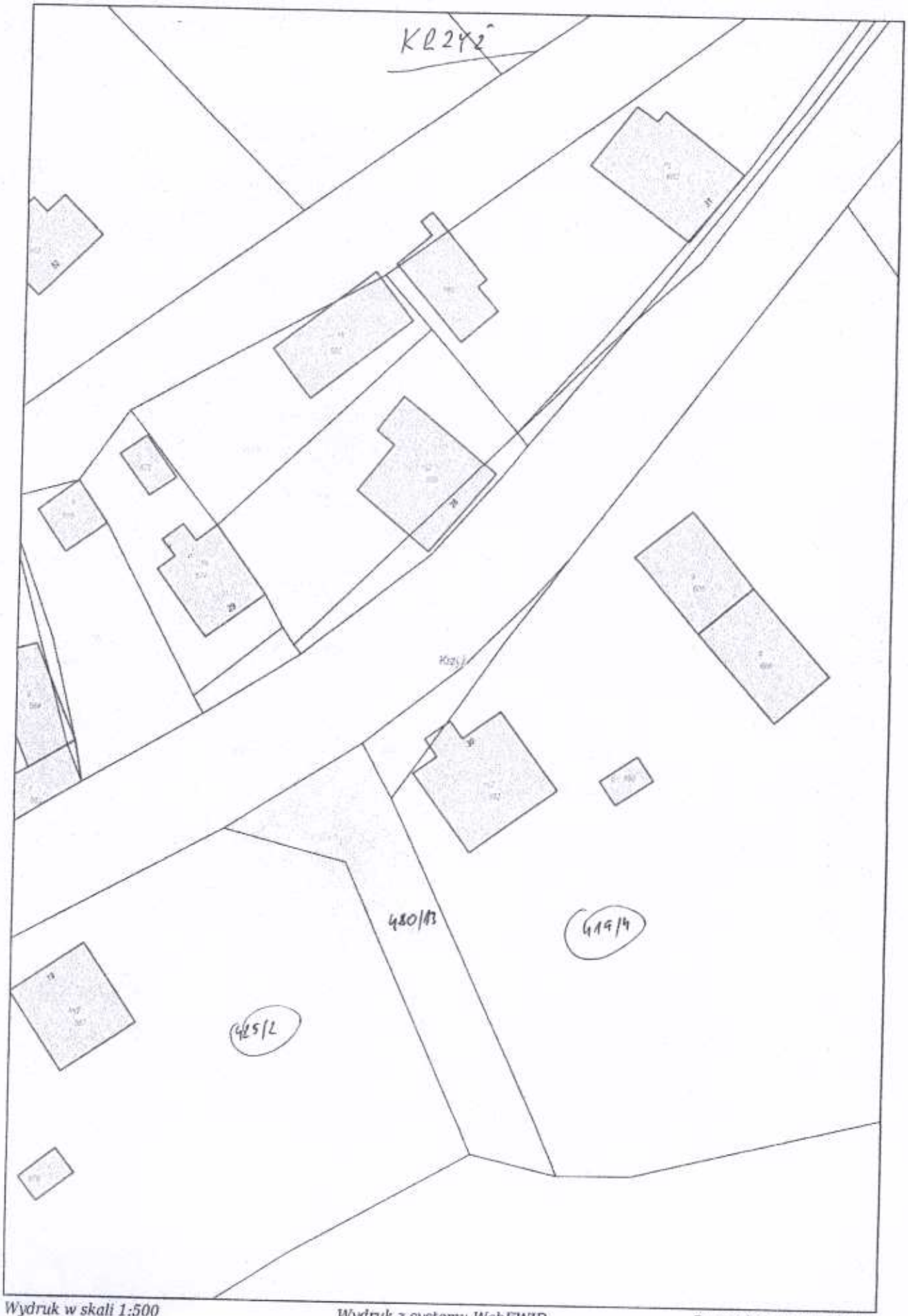

Wydruk w skali 1:500

Wydruk z systemu WebEWID

Sporządził: Andrzej Kniter

Udostępniane informacje nie są dokumentami w postępowaniach administracyjnych i innych. Materiały zawierające informacje z powiatowego zasobu geodezyjnego i kartograficznego (w tym dane z operatu ewidencji gruntów i budynków Starostwa Powiatowego w Chojnicach) należy zamawiać w Wydziale Geodezji. Dokumenty zawierające inne informacje przetwarzane w Wewnętrznym Portalu Mapowym należy zamawiać w wydziałach merytorycznych, odpowiedzialnych za aktualizację tych danych.

Projekt

z dnia 21 sierpnia 2019 r.
Zatwierdzony przez .....

UCHWAŁA NR VIII/.../2019
RADY POWIATU CHOJNICKIEGO

z dnia ..... 2019 r.

w sprawie ustalenia wydatków budżetu Powiatu Chojnickiego, które w 2019 roku nie wygasają z upływem roku

Na podstawie art. 12 pkt 11 ustawy z dnia 5 czerwca 1998 r. o samorządzie powiatowym (t. j. - Dz. U. z 2019 r. poz. 511), art. 263 ustawy z dnia 27 sierpnia 2009 r. o finansach publicznych(t. j. - Dz. U. z 2019 r. poz. 869)

Rada Powiatu
uchwala, co następuje:

§ 1. 1. Ustala się wykaz planowanych wydatków budżetu powiatu, które w 2019 roku nie wygasają z upływem roku budżetowego oraz ostateczne terminy dokonania tych wydatków zgodnie z załącznikiem nr 1 do niniejszej uchwały.

2. Ustala się plan finansowy wydatków, o których mowa w ust. 1 zgodnie z załącznikiem nr 2 do niniejszej uchwały.

§ 2. Wykonanie uchwały powierza się Zarządowi Powiatu.

§ 3. Uchwała wchodzi w życie z dniem podjęcia i podlega ogłoszeniu poprzez jej wywieszenie na tablicy ogłoszeń Starostwa Powiatowego w Chojnicach oraz zamieszczeniu w Biuletynie Informacji Publicznej.

Wnioskodawca
PRZEWODNICZĄCY ZARZĄDU
Zarząd Powiatu
Marek Szczepański

Przewodniczący Rady
Robert Skórczewski

Projekt uchwały odpowiada przepisom prawa, stąd nie wnoszę uwag.

RADCA PRAWNY
Anna Łuczak
BR-1143

Załącznik Nr 1 do uchwały Nr VIII/.../2019
Rady Powiatu Chojnickiego
z dnia ..... 2019 r.

Wykaz planowanych wydatków budżetu powiatu, które w 2019 r. nie wygasają z upływem roku budżetowego

w zł

Lp	Wyszczególnienie zadania	Klasyfikacja budżetowa	kwota	termin realizacji
1	2	3	4	5
1	Wykonanie dokumentacji przebudowy drogi powiatowej Czersk - Śliwice wraz z budową ścieżki rowerowej na odcinku Złotowo - granica Gminy Śliwice - nr 2605G	600/60014/6050	100 000	30 czerwca 2020
2	Wykonanie dokumentacji przebudowy drogi powiatowej Czersk - Odry wraz z budową ścieżki rowerowej na odcinku Czersk - Kamionka - 2611G	600/60014/6050	100 000	30 czerwca 2020
	Razem		**200 000**	

Załącznik Nr 2 do uchwały Nr VIII/.../2019
Rady Powiatu Chojnickiego
z dnia ..... 2019 r.

Plan finansowy wydatków budżetu powiatu, które w 2019 r. nie wygasają z upływem roku budżetowego

Dział	Rozdział	Paragraf	Wyszczególnienie	Plan	z tego wydatki w zł	
					bieżące	majątkowe
1	2	3	4	5	6	7
600			**Transport i łączność**	**200 000**	**0**	**200 000**
	60014		**Drogi publiczne powiatowe**	**200 000**	**0**	**200 000**
		6050	Wydatki inwestycyjne jednostek budżetowych	200 000	0	200 000
			w tym:			
			pomoc finansowa z Gminy Czersk	*100 000*		*100 000*
			Razem	**200 000**	**0**	**200 000**

Uzasadnienie

Na podstawie art. 263 ustawy o finansach publicznych Rada Powiatu może ustalić wykaz wydatków, które nie wygasają z upływem roku budżetowego. Środki finansowe na w/w wydatki wyodrębnione zostaną na subkoncie podstawowego rachunku bankowego. Ostateczny termin dokonania wydatków, które nie wygasają z upływem roku budżetowego, upływa 30 czerwca 2020 roku.

PRZEWODNICZĄCY ZARZĄDU

Marek Szczepański

RADCA PRAWNY
Anna Łuczak
BR-7143

Projekt

z dnia 21 sierpnia 2019 r.
Zatwierdzony przez .....

UCHWAŁA NR VIII/.../2019
RADY POWIATU CHOJNICKIEGO

z dnia ..... 2019 r.

zmieniająca uchwałę nr III/21/2018 w sprawie przyjęcia Wieloletniej Prognozy Finansowej Powiatu Chojnickiego na lata 2019-2030

Na podstawie art. 12 pkt 11 ustawy z dnia 5 czerwca 1998 r. o samorządzie powiatowym (t. j. - Dz. U. z 2019 r. poz. 511) oraz art. 226, art. 227, art. 228, art. 230 ust. 6 ustawy z dnia 27 sierpnia 2009 r. o finansach publicznych (t. j. - Dz. U. z 2019 r., poz. 869)

Rada Powiatu
uchwala, co następuje:

§ 1. W uchwale nr III/21/2018 Rady Powiatu Chojnickiego z dnia 21 grudnia 2018 r. w sprawie przyjęcia Wieloletniej Prognozy Finansowej Powiatu Chojnickiego na lata 2019 – 2030

zmienionej:

- uchwałą nr IV/47/2019 Rady Powiatu Chojnickiego z dnia 31 stycznia 2019 r.,
- uchwałą nr V/58/2019 Rady Powiatu Chojnickiego z dnia 21 marca 2019 r.,
- uchwałą nr VI/65/2019 Rady Powiatu Chojnickiego z dnia 28 maja 2019 r.,
- uchwałą nr VII/79/2019 Rady Powiatu Chojnickiego z dnia 19 czerwca 2019 r., zmienia się:

1. Wieloletnią Prognozę Finansową Powiatu Chojnickiego na lata 2019 - 2030 zgodnie z załącznikiem nr 1 do niniejszej uchwały.

2. Wykaz planowanych i realizowanych przedsięwzięć zgodnie z załącznikiem nr 2 do niniejszej uchwały.

§ 2. W załączniku nr 1 do niniejszej uchwały wprowadzono zmiany dokonane uchwałami Zarządu Powiatu Chojnickiego.

§ 3. Wykonanie uchwały powierza się Zarządowi Powiatu.

§ 4. Uchwała wchodzi w życie z dniem podjęcia i podlega ogłoszeniu poprzez jej wywieszenie na tablicy ogłoszeń Starostwa Powiatowego w Chojnicach oraz zamieszczeniu w Biuletynie Informacji Publicznej.

WNIOSKODAWCA

PRZEWODNICZĄCY ZARZĄDU

Marek Szczepański

Zarząd Powiatu

Przewodniczący Rady

Robert Skórczewski

Projekt uchwały odpowiada przepisom prawa, stąd nie wnoszę uwag.

RADCA PRAWNY
Anna Łuczak
1143

Załącznik Nr 1 do uchwały Nr VIII/.../2019
Rady Powiatu Chojnickiego
z dnia ..... 2019 r.

Wieloletnia Prognoza Finansowa 1)

Wyszczególnienie	Dochody ogółem x	z tego:										
		Dochody bieżące x	w tym:							Dochody majątkowe x	w tym:	
			dochody z tytułu udziału we wpływach z podatku dochodowego od osób fizycznych	dochody z tytułu udziału we wpływach z podatku dochodowego od osób prawnych	Podatki i opłaty 3)	w tym: z podatku od nieruchomości	z subwencji ogólnej	z tytułu dotacji i środków przeznaczonych na cele bieżące		ze sprzedaży majątku x	z tytułu dotacji oraz środków przeznaczonych na inwestycje
Lp	1	1.1	1.1.1	1.1.2	1.1.3	1.1.3.1	1.1.4	1.1.5	1.2	1.2.1	1.2.2
Wykonanie 2018	133 111 854,26	113 914 738,90	19 053 354,00	472 744,89	4 677 420,64	0,00	59 095 249,00	24 490 904,40	19 197 115,36	850 850,20	18 202 354,59
2019	136 715 602,00	121 800 172,00	20 726 946,00	350 000,00	4 707 901,00	0,00	65 935 062,00	23 827 925,00	14 915 430,00	506 000,00	14 034 838,00
2020	116 500 000,00	116 093 805,00	22 000 000,00	350 000,00	4 622 501,00	0,00	71 011 597,00	12 536 838,00	406 195,00	300 000,00	106 195,00
2021	116 500 000,00	116 500 000,00	22 000 000,00	350 000,00	4 772 501,00	0,00	72 000 000,00	11 876 310,00	0,00	0,00	0,00
2022	117 000 000,00	117 000 000,00	22 000 000,00	400 000,00	4 772 501,00	0,00	72 000 000,00	12 235 120,00	0,00	0,00	0,00
2023	117 500 000,00	117 500 000,00	0,00	0,00	0,00	0,00	0,00	0,00	0,00	0,00	0,00
2024	118 000 000,00	118 000 000,00	0,00	0,00	0,00	0,00	0,00	0,00	0,00	0,00	0,00
2025	118 000 000,00	118 000 000,00	0,00	0,00	0,00	0,00	0,00	0,00	0,00	0,00	0,00
2026	118 000 000,00	118 000 000,00	0,00	0,00	0,00	0,00	0,00	0,00	0,00	0,00	0,00
2027	118 000 000,00	118 000 000,00	0,00	0,00	0,00	0,00	0,00	0,00	0,00	0,00	0,00

Strona 1 z 12

2028	118 000 000,00	118 000 000,00	0,00	0,00	0,00	0,00	0,00	0,00	0,00	0,00	0,00
2029	118 000 000,00	118 000 000,00	0,00	0,00	0,00	0,00	0,00	0,00	0,00	0,00	0,00
2030	118 000 000,00	118 000 000,00	0,00	0,00	0,00	0,00	0,00	0,00	0,00	0,00	0,00

1) Wzór może być stosowany także w układzie poziomym, w którym poszczególne pozycje są przedstawione w kolumnach, a lata w wierszach.
2) Zgodnie z art. 227 ustawy z dnia 27 sierpnia 2009 r. o finansach publicznych (Dz. U. z 2013 r. poz. 885 z póź. zm.) zwanej dalej „ustawą", wieloletnia prognoza finansowa obejmuje okres roku budżetowego oraz co najmniej trzech kolejnych lat. W sytuacji dłuższego okresu prognozowania finansowego wzór stosuje się także dla lat wykraczających poza minimalny (4 letni) okres prognozy, wynikający z art. 227 ustawy.
3) W pozycji wykazuje się kwoty wszystkich podatków i opłat pobieranych przez jednostki samorządu terytorialnego, a nie tylko podatków i opłat lokalnych.

Wyszczególnienie	Wydatki ogółem [x]	z tego:								
		Wydatki bieżące [x]	w tym:							Wydatki majątkowe[x]
			z tytułu poręczeń i gwarancji [x]	w tym:	na spłatę przejętych zobowiązań samodzielnego publicznego zakładu opieki zdrowotnej przekształconego na zasadach określonych w przepisach o działalności leczniczej, w wysokości w jakiej nie podlegają sfinansowaniu dotacją z budżetu państwa [4)]	wydatki na obsługę długu [x]	w tym:			
				gwarancje i poręczenia podlegające wyłączeniu z limitu spłaty zobowiązań, o którym mowa w art. 243 ustawy [x]			odsetki i dyskonto określone w art. 243 ust. 1 ustawy [x]	w tym:		
								odsetki i dyskonto podlegające wyłączeniu z limitu spłaty zobowiązań, o którym mowa w art. 243 ustawy, w terminie nie dłuższym niż 90 dni po zakończeniu programu, projektu lub zadania i otrzymaniu refundacji z tych środków (bez odsetek i dyskonta od zobowiązań na wkład krajowy) [x]	odsetki i dyskonto podlegające wyłączeniu z limitu spłaty zobowiązań, o którym mowa w art. 243 ustawy, z tytułu zobowiązań zaciągniętych na wkład krajowy [x]	
Lp	2	2.1	2.1.1	2.1.1.1	2.1.2	2.1.3	2.1.3.1	2.1.3.1.1	2.1.3.1.2	2.2
Wykonanie 2018	145 124 305,60	106 187 028,27	0,00	0,00	0,00	358 393,83	358 393,83	0,00	0,00	38 937 277,33
2019	145 215 602,00	118 913 774,00	0,00	0,00	x	910 000,00	910 000,00	0,00	149 000,00	26 301 828,00
2020	114 100 000,00	109 924 535,00	0,00	0,00	x	840 000,00	840 000,00	0,00	145 000,00	4 175 465,00
2021	114 100 000,00	110 800 000,00	0,00	0,00	x	765 000,00	765 000,00	0,00	138 000,00	3 300 000,00
2022	114 600 000,00	111 700 000,00	0,00	0,00	x	695 000,00	695 000,00	0,00	132 000,00	2 900 000,00
2023	115 100 000,00	112 000 000,00	0,00	0,00	x	625 000,00	625 000,00	0,00	123 000,00	3 100 000,00
2024	115 600 000,00	113 000 000,00	0,00	0,00	x	555 000,00	555 000,00	0,00	94 000,00	2 600 000,00
2025	115 200 000,00	113 000 000,00	0,00	0,00	x	482 000,00	482 000,00	0,00	39 000,00	2 200 000,00
2026	115 200 000,00	113 000 000,00	0,00	0,00	x	400 000,00	400 000,00	0,00	1 400,00	2 200 000,00
2027	115 200 000,00	113 000 000,00	0,00	0,00	x	310 000,00	310 000,00	0,00	0,00	2 200 000,00
2028	115 200 000,00	113 000 000,00	0,00	0,00	x	220 000,00	220 000,00	0,00	0,00	2 200 000,00
2029	115 200 000,00	113 000 000,00	0,00	0,00	x	140 000,00	140 000,00	0,00	0,00	2 200 000,00
2030	115 300 000,00	113 000 000,00	0,00	0,00	x	50 000,00	50 000,00	0,00	0,00	2 300 000,00

4) W pozycji wykazuje się kwoty dla lat budżetowych 2013-2018

Wyszczególnienie	Wynik budżetu X	Przychody budżetu X	z tego:							
			Nadwyżka budżetowa z lat ubiegłych X	w tym: na pokrycie deficytu budżetu X	Wolne środki, o których mowa w art. 217 ust.2 pkt 6 ustawy X	w tym: na pokrycie deficytu budżetu X	Kredyty, pożyczki, emisja papierów wartościowych X	w tym: na pokrycie deficytu budżetu X	Inne przychody niezwiązane z zaciągnięciem długu 5) X	w tym: na pokrycie deficytu budżetu X
Lp	3	4	4.1	4.1.1	4.2	4.2.1	4.3	4.3.1	4.4	4.4.1
Wykonanie 2018	-12 012 451,34	27 617 070,79	0,00	0,00	8 917 070,79	0,00	18 700 000,00	12 012 451,34	0,00	0,00
2019	-8 500 000,00	11 510 000,00	0,00	0,00	11 510 000,00	8 500 000,00	0,00	0,00	0,00	0,00
2020	2 400 000,00	0,00	0,00	0,00	0,00	0,00	0,00	0,00	0,00	0,00
2021	2 400 000,00	0,00	0,00	0,00	0,00	0,00	0,00	0,00	0,00	0,00
2022	2 400 000,00	0,00	0,00	0,00	0,00	0,00	0,00	0,00	0,00	0,00
2023	2 400 000,00	0,00	0,00	0,00	0,00	0,00	0,00	0,00	0,00	0,00
2024	2 400 000,00	0,00	0,00	0,00	0,00	0,00	0,00	0,00	0,00	0,00
2025	2 800 000,00	0,00	0,00	0,00	0,00	0,00	0,00	0,00	0,00	0,00
2026	2 800 000,00	0,00	0,00	0,00	0,00	0,00	0,00	0,00	0,00	0,00
2027	2 800 000,00	0,00	0,00	0,00	0,00	0,00	0,00	0,00	0,00	0,00
2028	2 800 000,00	0,00	0,00	0,00	0,00	0,00	0,00	0,00	0,00	0,00
2029	2 800 000,00	0,00	0,00	0,00	0,00	0,00	0,00	0,00	0,00	0,00
2030	2 700 000,00	0,00	0,00	0,00	0,00	0,00	0,00	0,00	0,00	0,00

5) W pozycji wykazuje się w szczególności kwoty przychodów z tytułu prywatyzacji majątku oraz spłaty pożyczek udzielonych ze środków jednostki.

Wyszczególnienie	Rozchody budżetu x	z tego:						Kwota długu x	Kwota zobowiązań wynikających z przejęcia przez jednostkę samorządu terytorialnego zobowiązań po likwidowanych i przekształcanych jednostkach zaliczanych do sektora finansów publicznych	Relacja zrównoważenia wydatków bieżących, o której mowa w art. 242 ustawy	
		Spłaty rat kapitałowych kredytów i pożyczek oraz wykup papierów wartościowych x	w tym:				Inne rozchody niezwiązane ze spłatą długu			Różnica między dochodami bieżącymi a wydatkami bieżącymi	Różnica między dochodami bieżącymi, skorygowanymi o środki 7), a wydatkami bieżącymi, pomniejszonymi 8) o wydatki
			łączna kwota przypadających na dany rok kwot ustawowych wyłączeń z limitu spłaty zobowiązań, o którym mowa w art. 243 ustawy x	z tego:							
				kwota przypadających na dany rok kwot ustawowych wyłączeń określonych w art. 243 ust. 3 ustawy x	kwota przypadających na dany rok kwot ustawowych wyłączeń określonych w art. 243 ust. 3a ustawy x	kwota przypadających na dany rok kwot ustawowych wyłączeń innych niż określone w art. 243 ustawy 6) x					
Lp	5	5.1	5.1.1	5.1.1.1	5.1.1.2	5.1.1.3	5.2	6	7	8.1	8.2
Wykonanie 2018	3 437 448,00	3 437 448,00	0,00	0,00	0,00	0,00	0,00	31 710 000,00	0,00	7 727 710,63	16 644 781,42
2019	3 010 000,00	3 010 000,00	100 000,00	0,00	100 000,00	0,00	0,00	28 700 000,00	0,00	2 886 398,00	14 396 398,00
2020	2 400 000,00	2 400 000,00	200 000,00	0,00	200 000,00	0,00	0,00	26 300 000,00	0,00	6 169 270,00	6 169 270,00
2021	2 400 000,00	2 400 000,00	200 000,00	0,00	200 000,00	0,00	0,00	23 900 000,00	0,00	5 700 000,00	5 700 000,00
2022	2 400 000,00	2 400 000,00	200 000,00	0,00	200 000,00	0,00	0,00	21 500 000,00	0,00	5 300 000,00	5 300 000,00
2023	2 400 000,00	2 400 000,00	500 000,00	0,00	500 000,00	0,00	0,00	19 100 000,00	0,00	5 500 000,00	5 500 000,00
2024	2 400 000,00	2 400 000,00	1 700 000,00	0,00	1 700 000,00	0,00	0,00	16 700 000,00	0,00	5 000 000,00	5 000 000,00
2025	2 800 000,00	2 800 000,00	1 600 000,00	0,00	1 600 000,00	0,00	0,00	13 900 000,00	0,00	5 000 000,00	5 000 000,00
2026	2 800 000,00	2 800 000,00	200 000,00	0,00	200 000,00	0,00	0,00	11 100 000,00	0,00	5 000 000,00	5 000 000,00
2027	2 800 000,00	2 800 000,00	0,00	0,00	0,00	0,00	0,00	8 300 000,00	0,00	5 000 000,00	5 000 000,00
2028	2 800 000,00	2 800 000,00	0,00	0,00	0,00	0,00	0,00	5 500 000,00	0,00	5 000 000,00	5 000 000,00
2029	2 800 000,00	2 800 000,00	0,00	0,00	0,00	0,00	0,00	2 700 000,00	0,00	5 000 000,00	5 000 000,00
2030	2 700 000,00	2 700 000,00	0,00	0,00	0,00	0,00	0,00	0,00	0,00	5 000 000,00	5 000 000,00

6) W pozycji wykazuje się w szczególności wyłączenia wynikające z art. 36 ustawy z dnia 7 grudnia 2012 r. o zmianie niektórych ustaw w związku z realizacją ustawy budżetowej (Dz.U. poz. 1456 oraz z 2013 r. poz. 1199) oraz kwoty wykupu obligacji przychodowych.
7) Skorygowanie o środki określone w przepisach dotyczy w szczególności powiększenia o nadwyżkę budżetową z lat ubiegłych, zgodnie z art. 242 ustawy.
8) Pomniejszenie wydatków bieżących, zgodnie z art. 36 ust. 1 pkt 1 ustawy z dnia 7 grudnia 2012 r. o zmianie niektórych ustaw w związku z realizacją ustawy budżetowej, dotyczy lat 2013-2015.

Wyszczególnienie	Wskaźnik spłaty zobowiązań								
	Wskaźnik planowanej łącznej kwoty spłaty zobowiązań, o której mowa w art. 243 ust. 1 ustawy, do dochodów, bez uwzględnienia zobowiązań związku współtworzonego przez jednostkę samorządu terytorialnego i bez uwzględnienia ustawowych wyłączeń przypadających na dany rok[X]	Wskaźnik planowanej łącznej kwoty spłaty zobowiązań, o której mowa w art. 243 ust. 1 ustawy, do dochodów, bez uwzględnienia zobowiązań związku współtworzonego przez jednostkę samorządu terytorialnego, po uwzględnieniu ustawowych wyłączeń przypadających na dany rok[X]	Kwota zobowiązań związku współtworzonego przez jednostkę samorządu terytorialnego przypadających do spłaty w danym roku budżetowym, podlegająca doliczeniu zgodnie z art. 244 ustawy [X]	Wskaźnik planowanej łącznej kwoty spłaty zobowiązań, o której mowa w art. 243 ust. 1 ustawy, do dochodów, po uwzględnieniu zobowiązań związku współtworzonego przez jednostkę samorządu terytorialnego oraz po uwzględnieniu ustawowych wyłączeń przypadających na dany rok[X]	Wskaźnik dochodów bieżących powiększonych o dochody ze sprzedaży majątku oraz pomniejszonych o wydatki bieżące, do dochodów budżetu, ustalony dla danego roku (wskaźnik jednoroczny) [X]	Dopuszczalny wskaźnik spłaty zobowiązań określony w art. 243 ustawy, po uwzględnieniu ustawowych wyłączeń 9), obliczony w oparciu o plan 3 kwartału roku poprzedzającego pierwszy rok prognozy (wskaźnik ustalony w oparciu o średnią arytmetyczną z 3 poprzednich lat) [X]	Dopuszczalny wskaźnik spłaty zobowiązań określony w art. 243 ustawy, po uwzględnieniu ustawowych wyłączeń, obliczony w oparciu o wykonanie roku poprzedzającego pierwszy rok prognozy (wskaźnik ustalony w oparciu o średnią arytmetyczną z 3 poprzednich lat) [X]	Informacja o spełnieniu wskaźnika spłaty zobowiązań określonego w art. 243 ustawy, po uwzględnieniu zobowiązań związku współtworzonego przez jednostkę samorządu terytorialnego oraz po uwzględnieniu ustawowych wyłączeń, obliczonego w oparciu o plan 3 kwartałów roku poprzedzającego rok budżetowy [X]	Informacja o spełnieniu wskaźnika spłaty zobowiązań określonego w art. 243 ustawy, po uwzględnieniu zobowiązań związku współtworzonego przez jednostkę samorządu terytorialnego oraz po uwzględnieniu ustawowych wyłączeń, obliczonego w oparciu o wykonanie roku poprzedzającego rok budżetowy [X]
L.p.	9.1	9.2	9.3	9.4	9.5	9.6	9.6.1	9.7	9.7.1
Wykonanie 2018	2,85%	2,85%	0,00	2,85%	6,44%	x	x	x	x
2019	2,87%	2,69%	0,00	2,69%	2,48%	7,36%	8,68%	TAK	TAK
2020	2,78%	2,48%	0,00	2,48%	5,55%	4,67%	5,99%	TAK	TAK
2021	2,72%	2,43%	0,00	2,43%	4,89%	3,50%	4,82%	TAK	TAK
2022	2,65%	2,36%	0,00	2,36%	4,53%	4,31%	4,31%	TAK	TAK
2023	2,57%	2,04%	0,00	2,04%	4,68%	4,99%	4,99%	TAK	TAK
2024	2,50%	0,98%	0,00	0,98%	4,24%	4,70%	4,70%	TAK	TAK
2025	2,78%	1,39%	0,00	1,39%	4,24%	4,48%	4,48%	TAK	TAK
2026	2,71%	2,54%	0,00	2,54%	4,24%	4,39%	4,39%	TAK	TAK
2027	2,64%	2,64%	0,00	2,64%	4,24%	4,24%	4,24%	TAK	TAK
2028	2,56%	2,56%	0,00	2,56%	4,24%	4,24%	4,24%	TAK	TAK
2029	2,49%	2,49%	0,00	2,49%	4,24%	4,24%	4,24%	TAK	TAK
2030	2,33%	2,33%	0,00	2,33%	4,24%	4,24%	4,24%	TAK	TAK

9) W pozycji wykazuje się w szczególności wyłączenia wynikające z art. 36 ustawy z dnia 7 grudnia 2012 r. o zmianie niektórych ustaw w związku z realizacją ustawy budżetowej oraz wyłączenia związane z emisją obligacji przychodowych. Identyczne wyłączenia dotyczą pozycji 9.6.1.

Wyszczególnienie	Przeznaczenie prognozowanej nadwyżki budżetowej 10)	w tym na:	Informacje uzupełniające o wybranych rodzajach wydatków budżetowych							
						z tego:				
		Spłaty kredytów, pożyczek i wykup papierów wartościowych	Wydatki bieżące na wynagrodzenia i składki od nich naliczane	Wydatki związane z funkcjonowaniem organów jednostki samorządu terytorialnego 11)	Wydatki objęte limitem, o którym mowa w art. 226 ust. 3 pkt 4 ustawy	bieżące	majątkowe	Wydatki inwestycyjne kontynuowane 12)	Nowe wydatki inwestycyjne 13)	Wydatki majątkowe w formie dotacji
Lp	10	10.1	11.1	11.2	11.3	11.3.1	11.3.2	11.4	11.5	11.6
Wykonanie 2018	0,00	0,00	64 858 259,08	9 232 446,80	0,00	0,00	0,00	0,00	0,00	0,00
2019	0,00	0,00	67 181 208,00	10 726 535,00	24 025 488,00	3 258 033,00	20 767 455,00	12 150 995,00	14 005 833,00	145 000,00
2020	2 400 000,00	2 400 000,00	71 511 908,00	10 400 000,00	7 242 767,00	3 067 302,00	4 175 465,00	4 175 465,00	0,00	0,00
2021	2 400 000,00	2 400 000,00	72 000 000,00	10 450 000,00	1 810 410,00	1 810 410,00	0,00	0,00	0,00	0,00
2022	2 400 000,00	2 400 000,00	72 000 000,00	10 550 000,00	0,00	0,00	0,00	0,00	0,00	0,00
2023	2 400 000,00	2 400 000,00	0,00	0,00	0,00	0,00	0,00	0,00	0,00	0,00
2024	2 400 000,00	2 400 000,00	0,00	0,00	0,00	0,00	0,00	0,00	0,00	0,00
2025	2 800 000,00	2 800 000,00	0,00	0,00	0,00	0,00	0,00	0,00	0,00	0,00
2026	2 800 000,00	2 800 000,00	0,00	0,00	0,00	0,00	0,00	0,00	0,00	0,00
2027	2 800 000,00	2 800 000,00	0,00	0,00	0,00	0,00	0,00	0,00	0,00	0,00
2028	2 800 000,00	2 800 000,00	0,00	0,00	0,00	0,00	0,00	0,00	0,00	0,00
2029	2 800 000,00	2 800 000,00	0,00	0,00	0,00	0,00	0,00	0,00	0,00	0,00
2030	2 700 000,00	2 700 000,00	0,00	0,00	0,00	0,00	0,00	0,00	0,00	0,00

10) Przeznaczenie nadwyżki budżetowej, inne niż spłaty kredytów, pożyczek i wykup papierów wartościowych, wymaga określenia w objaśnieniach do wieloletniej prognozy finansowej.
11) W pozycji wykazuje się kwoty wydatków w ramach zadań własnych klasyfikowanych w dziale 750- Administracja publiczna w rozdziałach właściwych dla organów i urzędów jednostki samorządu terytorialnego (rozdziały od 75017 do 75023).
12) W pozycji wykazuje się wartość inwestycji rozpoczętych co najmniej w poprzednim roku budżetowym, którego dotyczy kolumna.
13) W pozycji wykazuje się wartość nowych inwestycji, które planuje się rozpocząć w roku, którego dotyczy kolumna.

Wyszczególnienie	Finansowanie programów, projektów lub zadań realizowanych z udziałem środków, o których mowa w art. 5 ust. 1 pkt 2 i 3 ustawy								
	Dochody bieżące na programy, projekty lub zadania finansowane z udziałem środków, o których mowa w art. 5 ust. 1 pkt 2 i 3 ustawy	w tym:		Dochody majątkowe na programy, projekty lub zadania finansowane z udziałem środków, o których mowa w art. 5 ust. 1 pkt 2 i 3 ustawy	w tym:		Wydatki bieżące na programy, projekty lub zadania finansowane z udziałem środków, o których mowa w art. 5 ust. 1 pkt 2 i 3 ustawy	w tym:	Wydatki bieżące na realizację programu, projektu lub zadania wynikające wyłącznie z zawartych umów z podmiotem dysponującym środkami, o których mowa w art. 5 ust. 1 pkt 2 ustawy
		środki określone w art. 5 ust. 1 pkt 2 ustawy	w tym:		środki określone w art. 5 ust. 1 pkt 2 ustawy	w tym:		finansowane środkami określonymi w art. 5 ust. 1 pkt 2 ustawy	
			środki określone w art. 5 ust. 1 pkt 2 ustawy wynikające wyłącznie z zawartych umów na realizację programu, projektu lub zadania 14)			środki określone w art. 5 ust. 1 pkt 2 ustawy wynikające wyłącznie z zawartych umów na realizację programu, projektu lub zadania			
Lp	12.1	12.1.1	12.1.1.1	12.2	12.2.1	12.2.1.1	12.3	12.3.1	12.3.2
Wykonanie 2018	0,00	0,00	0,00	0,00	0,00	0,00	0,00	0,00	0,00
2019	4 389 914,00	4 279 323,00	1 995 513,00	7 007 495,00	7 007 495,00	7 007 495,00	4 889 700,00	4 577 342,00	2 605 890,00
2020	1 025 178,00	945 701,00	945 701,00	106 195,00	106 195,00	106 195,00	906 952,00	799 537,00	906 952,00
2021	67 190,00	60 123,00	60 123,00	0,00	0,00	0,00	66 210,00	59 243,00	66 210,00
2022	0,00	0,00	0,00	0,00	0,00	0,00	0,00	0,00	0,00
2023	0,00	0,00	0,00	0,00	0,00	0,00	0,00	0,00	0,00
2024	0,00	0,00	0,00	0,00	0,00	0,00	0,00	0,00	0,00
2025	0,00	0,00	0,00	0,00	0,00	0,00	0,00	0,00	0,00
2026	0,00	0,00	0,00	0,00	0,00	0,00	0,00	0,00	0,00
2027	0,00	0,00	0,00	0,00	0,00	0,00	0,00	0,00	0,00
2028	0,00	0,00	0,00	0,00	0,00	0,00	0,00	0,00	0,00
2029	0,00	0,00	0,00	0,00	0,00	0,00	0,00	0,00	0,00
2030	0,00	0,00	0,00	0,00	0,00	0,00	0,00	0,00	0,00

14) W pozycji 12.1.1.1, 12.2.1.1, 12.3.2, 12.4.2., 12.5.1, 12.6.1, 12.7.1 oraz 12.8.1. wykazuje się wyłącznie kwoty wynikające z umów na realizację programu, projektu lub zadania zawartych na dzień uchwalenia prognozy, a niepłaconych do zawarcia w okresie prognozy.

Wyszczególnienie	Wydatki majątkowe na programy, projekty lub zadania finansowane z udziałem środków, o których mowa w art. 5 ust. 1 pkt 2 i 3 ustawy	w tym: finansowane środkami określonymi w art. 5 ust. 1 pkt 2 ustawy	Wydatki majątkowe na realizację programu, projektu lub zadania wynikające wyłącznie z zawartych umów z podmiotem dysponującym środkami, o których mowa w art. 5 ust. 1 pkt 2 ustawy	Wydatki na wkład krajowy w związku z umową na realizację programu, projektu lub zadania finansowanego z udziałem środków, o których mowa w art. 5 ust. 1 pkt 2 ustawy bez względu na stopień finansowania tymi środkami	w tym: w związku z już zawartą umową na realizację programu, projektu lub zadania	Wydatki na wkład krajowy w związku z zawartą po dniu 1 stycznia 2013 r. umową na realizację programu, projektu lub zadania finansowanego w co najmniej 60% środkami, o których mowa w art. 5 ust. 1 pkt 2 ustawy 15)	w tym: w związku z już zawartą umową na realizację programu, projektu lub zadania	Przychody z tytułu kredytów, pożyczek, emisji papierów wartościowych powstające w związku z umową na realizację programu, projektu lub zadania finansowanego z udziałem środków, o których mowa w art. 5 ust. 1 pkt 2 ustawy bez względu na stopień finansowania tymi środkami	w tym: w związku z już zawartą umową na realizację programu, projektu lub zadania
Lp	12.4	12.4.1	12.4.2	12.5	12.5.1	12.6	12.6.1	12.7	12.7.1
Wykonanie 2018	0,00	0,00	0,00	0,00	0,00	0,00	0,00	0,00	0,00
2019	8 669 881,00	5 282 406,00	8 669 881,00	3 699 831,00	3 699 831,00	3 699 831,00	3 699 831,00	0,00	0,00
2020	125 465,00	106 195,00	125 465,00	126 685,00	126 685,00	126 685,00	126 685,00	0,00	0,00
2021	0,00	0,00	0,00	6 967,00	6 967,00	6 967,00	6 967,00	0,00	0,00
2022	0,00	0,00	0,00	0,00	0,00	0,00	0,00	0,00	0,00
2023	0,00	0,00	0,00	0,00	0,00	0,00	0,00	0,00	0,00
2024	0,00	0,00	0,00	0,00	0,00	0,00	0,00	0,00	0,00
2025	0,00	0,00	0,00	0,00	0,00	0,00	0,00	0,00	0,00
2026	0,00	0,00	0,00	0,00	0,00	0,00	0,00	0,00	0,00
2027	0,00	0,00	0,00	0,00	0,00	0,00	0,00	0,00	0,00
2028	0,00	0,00	0,00	0,00	0,00	0,00	0,00	0,00	0,00
2029	0,00	0,00	0,00	0,00	0,00	0,00	0,00	0,00	0,00
2030	0,00	0,00	0,00	0,00	0,00	0,00	0,00	0,00	0,00

15) Przez program, projekt lub zadanie finansowane w co najmniej 60% środkami, o których mowa w art. 5 ust. 1 pkt 2 ustawy, należy rozumieć także taki program, projekt lub zadanie przynoszące dochód, dla których poziom finansowania ze środków, o których mowa w art. 5 ust. 1 pkt 2 ustawy, ustala się po odliczeniu zdyskontowanego dochodu obliczanego zgodnie z przepisami Unii Europejskiej dotyczącymi takiego programu, projektu lub zadania.

Wyszczególnienie			Kwoty dotyczące przejęcia i spłaty zobowiązań po samodzielnych publicznych zakładach opieki zdrowotnej oraz pokrycia ujemnego wyniku						
		w tym:							
	Przychody z tytułu kredytów, pożyczek, emisji papierów wartościowych powstające w związku z zawartą po dniu 1 stycznia 2013 r. umową na realizację programu, projektu lub zadania finansowanego w co najmniej 60% środkami, o których mowa w art. 5 ust. 1 pkt 2 ustawy	w związku z już zawartą umową na realizację programu, projektu lub zadania	Kwota zobowiązań wynikających z przejęcia przez jednostkę samorządu terytorialnego zobowiązań po likwidowanych i przekształcanych samodzielnych zakładach opieki zdrowotnej	Dochody budżetowe z tytułu dotacji celowej z budżetu państwa, o której mowa w art. 196 ustawy z dnia 15 kwietnia 2011 r. o działalności leczniczej (Dz. U. z 2013 r. poz. 217, z późn. zm.)	Wysokość zobowiązań podlegających umorzeniu, o którym mowa w art. 190 ustawy o działalności leczniczej	Wydatki na spłatę przejętych zobowiązań samodzielnego publicznego zakładu opieki zdrowotnej przekształconego na zasadach określonych w przepisach o działalności leczniczej	Wydatki na spłatę przejętych zobowiązań samodzielnego publicznego zakładu opieki zdrowotnej likwidowanego na zasadach określonych w przepisach o działalności leczniczej	Wydatki na spłatę zobowiązań samodzielnego publicznego zakładu opieki zdrowotnej przejętych do końca 2011 r. na podstawie przepisów o zakładach opieki zdrowotnej	Wydatki bieżące na pokrycie ujemnego wyniku finansowego samodzielnego publicznego zakładu opieki zdrowotnej
Lp	12.8	12.8.1	13.1	13.2	13.3	13.4	13.5	13.6	13.7
Wykonanie 2018	0,00	0,00	0,00	0,00	0,00	0,00	0,00	0,00	0,00
2019	0,00	0,00	0,00	0,00	0,00	0,00	0,00	0,00	0,00
2020	0,00	0,00	0,00	0,00	0,00	0,00	0,00	0,00	0,00
2021	0,00	0,00	0,00	0,00	0,00	0,00	0,00	0,00	0,00
2022	0,00	0,00	0,00	0,00	0,00	0,00	0,00	0,00	0,00
2023	0,00	0,00	0,00	0,00	0,00	0,00	0,00	0,00	0,00
2024	0,00	0,00	0,00	0,00	0,00	0,00	0,00	0,00	0,00
2025	0,00	0,00	0,00	0,00	0,00	0,00	0,00	0,00	0,00
2026	0,00	0,00	0,00	0,00	0,00	0,00	0,00	0,00	0,00
2027	0,00	0,00	0,00	0,00	0,00	0,00	0,00	0,00	0,00
2028	0,00	0,00	0,00	0,00	0,00	0,00	0,00	0,00	0,00
2029	0,00	0,00	0,00	0,00	0,00	0,00	0,00	0,00	0,00
2030	0,00	0,00	0,00	0,00	0,00	0,00	0,00	0,00	0,00

Wyszczególnienie	Dane uzupełniające o długu i jego spłacie						
	Spłaty rat kapitałowych oraz wykup papierów wartościowych, o których mowa w pkt. 5.1., wynikające wyłącznie z tytułu zobowiązań już zaciągniętych x	Kwota długu, którego planowana spłata dokona się z wydatków budżetu x	Wydatki zmniejszające dług x	w tym:			Wynik operacji niekasowych wpływających na kwotę długu (m.in. umorzenia, różnice kursowe) x
				spłata zobowiązań wymagalnych z lat poprzednich, innych niż w poz. 14.3.3 x	związane z umowami zaliczanymi do tytułów dłużnych wliczanych do państwowego długu publicznego x	wypłaty z tytułu wymagalnych poręczeń i gwarancji x	
Lp	14.1	14.2	14.3	14.3.1	14.3.2	14.3.3	14.4
Wykonanie 2018	3 437 448,00	0,00	0,00	0,00	0,00	0,00	0,00
2019	3 010 000,00	0,00	0,00	0,00	0,00	0,00	0,00
2020	2 400 000,00	0,00	0,00	0,00	0,00	0,00	0,00
2021	2 400 000,00	0,00	0,00	0,00	0,00	0,00	0,00
2022	2 400 000,00	0,00	0,00	0,00	0,00	0,00	0,00
2023	2 400 000,00	0,00	0,00	0,00	0,00	0,00	0,00
2024	2 400 000,00	0,00	0,00	0,00	0,00	0,00	0,00
2025	2 800 000,00	0,00	0,00	0,00	0,00	0,00	0,00
2026	2 800 000,00	0,00	0,00	0,00	0,00	0,00	0,00
2027	2 800 000,00	0,00	0,00	0,00	0,00	0,00	0,00
2028	2 800 000,00	0,00	0,00	0,00	0,00	0,00	0,00
2029	2 800 000,00	0,00	0,00	0,00	0,00	0,00	0,00
2030	2 700 000,00	0,00	0,00	0,00	0,00	0,00	0,00

* Informacja o spełnieniu wskaźnika spłaty zobowiązań określonego w art. 243 ustawy po uwzględnieniu zobowiązań związku współtworzonego przez jednostkę samorządu terytorialnego oraz po uwzględnieniu ustawowych wyłączeń zostanie automatycznie wygenerowana przez aplikację wskazaną przez Ministra Finansów, o której mowa w § 4 ust. 1 rozporządzenia Ministra Finansów z dnia 10 stycznia 2013 r. w sprawie wieloletniej prognozy finansowej jednostki samorządu terytorialnego (Dz. U. z 2015 r. poz. 92). Automatyczne wyliczenia danych na podstawie wartości historycznych i prognozowanych przez jednostkę samorządu terytorialnego dotyczą w szczególności także pozycji 9.6 –9.6.1 i pozycji z sekcji 16.

** Należy wskazać jedną z następujących podstaw prawnych: art. 240a ust. 4 / art. 240a ust. 5 / art. 240b ustawy, określającą procedurę jaką objęta jest jednostka samorządu terytorialnego.

x - pozycje oznaczone symbolem „x" sporządza się na okres, na który zaciągnięto oraz planuje się zaciągnąć zobowiązania dłużne (prognoza kwoty długu). Okres ten nie podlega wydłużeniu w sytuacji planowania wydatków z tytułu niewymagalnych poręczeń i gwarancji. W przypadku planowania wydatków z tytułu niewymagalnych poręczeń i gwarancji w okresie dłuższym niż okres, na który zaciągnięto oraz planuje się zaciągnąć zobowiązania dłużne, informację o wydatkach z tytułu niewymagalnych poręczeń i gwarancji, wykraczających poza wspomniany okres, należy zamieścić w objaśnieniach do wieloletniej prognozy finansowej. W przypadku, gdy kwoty wydatków wynikające z limitów wydatków na przedsięwzięcia wykraczają poza okres prognozy kwoty długu to pozycje oznaczone symbolem „x" sporządza się do ostatniego roku, na który ustalono limit wydatków na realizację przedsięwzięć wieloletnich.

16) Pozycje sekcji 15 są wykazywane wyłącznie przez jednostki samorządu terytorialnego emitujące obligacje przychodowe.
17) Pozycje sekcji 16 wykazują wyłącznie jednostki objęte procedurą wynikającą z art. 240a lub art. 240b ustawy

Załącznik Nr 2 do uchwały Nr VIII/.../2019
Rady Powiatu Chojnickiego
z dnia ..... 2019 r.

Wykaz przedsięwzięć do WPF

kwoty w zł

L.p.	Nazwa i cel	Jednostka odpowiedzialna lub koordynująca	Okres realizacji		Łączne nakłady finansowe	Limit 2019	Limit 2020	Limit 2021	Limit 2022	Limit zobowiązań
			Od	Do						
1	Wydatki na przedsięwzięcia-ogółem (1.1+1.2+1.3)				68 071 986,00	24 025 488,00	7 242 767,00	1 810 410,00	0,00	33 078 665,00
1.a	- wydatki bieżące				9 890 070,00	3 258 033,00	3 067 302,00	1 810 410,00	0,00	8 135 745,00
1.b	- wydatki majątkowe				58 181 916,00	20 767 455,00	4 175 465,00	0,00	0,00	24 942 920,00
1.1	Wydatki na programy, projekty lub zadania związane z programami realizowanymi z udziałem środków, o których mowa w art.5 ust.1 pkt 2 i 3 ustawy z dnia 27 sierpnia 2009 r. o finansach publicznych (Dz.U Nr 157, poz.1240,z późn.zm.), z tego:				46 505 269,00	11 297 671,00	1 032 417,00	66 210,00	0,00	12 396 598,00
1.1.1	- wydatki bieżące				6 209 427,00	2 598 090,00	906 952,00	66 210,00	0,00	3 571 252,00
1.1.1.1	WSPARCIE SZKOLNICTWA ZAWODOWEGO W POWIECIE CHOJNICKIM - PODNIESIENIE POZIOMU KWALIFIKACJI ZAWODOWYCH UCZNIÓW POPRZEZ UDZIAŁ W STAŻACH I PRAKTYKACH, KURSACH ZAWODOWYCH, ZAJĘCIA Z DORADZTWA EDUKACYJNO-ZAWODOWEGO, JAK RÓWNIEŻ DOSKONALENIE KOMPETENCJI ZAWODOWYCH NAUCZYCIELI	POWIAT CHOJNICKI	2016	2020	2 336 250,00	1 279 248,00	429 008,00	0,00	0,00	1 708 256,00
1.1.1.2	WSPARCIE SZKOLNICTWA ZAWODOWEGO W POWIECIE CHOJNICKIM-ROZWÓJ INFRASTRUKTURY POPRZEZ BUDOWĘ, ROZBUDOWĘ, PRZEBUDOWĘ ORAZ ZMIANĘ SPOSOBU UŻYTKOWANIA OBIEKTÓW WRAZ Z ZAKUPEM WYPOSAŻENIA (INSTRUMENT ELASTYCZNOŚCI) - POPRAWA WYPOSAŻENIA SZKÓŁ ZAWODOWYCH	POWIAT CHOJNICKI	2019	2020	169 537,00	148 737,00	20 800,00	0,00	0,00	169 537,00
1.1.1.3	ZDOLNI Z POMORZA - ZAPEWNIENIE UZDOLNIONYM UCZNIOM ODPOWIEDNIEGO WSPARCIA	POWIAT CHOJNICKI	2016	2021	475 539,00	145 250,00	102 395,00	66 210,00	0,00	313 855,00
1.1.1.4	RODZINA TRZONEM SUKCESU - ROZWÓJ USŁUG WSPIERAJĄCYCH PIECZĘ ZASTĘPCZĄ	PCPR CHOJNICE	2018	2020	1 040 023,00	425 820,00	335 403,00	0,00	0,00	761 223,00
1.1.1.5	PRAKTYKI ZAWODOWE W HISZPANII - POWERVET - PODNOSZENIE KWALIFIKACJI	ZSP BRUSY	2018	2019	105 287,00	105 287,00	0,00	0,00	0,00	105 287,00
1.1.1.6	ZWIĘKSZAMY KOMPETENCJE POMORSKICH PRACOWNIKÓW - PODNIESIENIE KOMPETENCJI PRACOWNIKÓW, BY ZAPEWNIĆ ICH ROZWÓJ ZAWODOWY	CEW CHOJNICE	2017	2020	1 082 791,00	493 748,00	19 346,00	0,00	0,00	513 094,00
1.1.2	- wydatki majątkowe				41 295 842,00	8 699 581,00	125 465,00	0,00	0,00	8 795 346,00
1.1.2.1	POPRAWA EFEKTYWNOŚCI ENERGETYCZNEJ ORAZ ROZWÓJ OZE W CHOJNICKO- CZŁUCHOWSKIM MIEJSKIM OBSZARZE FUNKCJONALNYM- TERMOMODERNIZACJA BUDYNKÓW UŻYTECZNOŚCI PUBLICZNEJ - WYKORZYSTANIE POTENCJAŁU ODNAWIALNYCH ZRÓDEŁ ENERGII	POWIAT CHOJNICKI	2016	2019	7 928 014,00	80 000,00	0,00	0,00	0,00	80 000,00

Strona 1 z 3

L.p.	Nazwa i cel	Jednostka odpowiedzialna lub koordynująca	Okres realizacji		Łączne nakłady finansowe	Limit 2019	Limit 2020	Limit 2021	Limit 2022	Limit zobowiązań
			Od	Do						
1.1.2.2	POPRAWA GOSPODARKI WODAMI OPADOWYMI I ROZTOPOWYMI NA TERENIE MOF CHOJNICE-CZŁUCHÓW - UPORZĄDKOWANIE KANALIZACJI DESZCZOWEJ ORAZ INFRASTRUKTURY PRZECIWPOWODZIOWEJ	POWIAT CHOJNICKI	2017	2020	3 009 799,00	3 004 299,00	3 000,00	0,00	0,00	3 007 299,00
1.1.2.3	PRZEBUDOWA DROGI POWIATOWEJ NR 2617 W m.LUBNIA W RAMACH PROGRAMU ROZWOJU OBSZARÓW WIEJSKICH - POPRAWA JAKOŚCI DRÓG POWIATOWYCH	POWIAT CHOJNICKI	2016	2019	5 423 744,00	816 497,00	0,00	0,00	0,00	816 497,00
1.1.2.4	WSPARCIE SZKOLNICTWA ZAWODOWEGO W POWIECIE CHOJNICKIM- ROZWÓJ INFRASTRUKTURY POPRZEZ BUDOWĘ, ROZBUDOWĘ, PRZEBUDOWĘ ORAZ ZMIANĘ SPOSOBU UŻYTKOWANIA OBIEKTÓW WRAZ Z ZAKUPEM WYPOSAŻENIA - POPRAWA WYPOZAŻENIA SZKÓŁ ZAWODOWYCH	POWIAT CHOJNICKI	2016	2020	21 388 897,00	1 551 814,00	120 600,00	0,00	0,00	1 672 414,00
1.1.2.5	UTWORZENIE TRANSPORTOWYCH WĘZŁÓW INTERGRUJĄCYCH WRAZ ZE ŚCIEŻKAMI PIESZO-ROWEROWYMI I ROZWOJEM SIECI PUBLICZNEGO TRANSPORTU ZBIOROWEGO NA TERENIE CHOJNICKO-CZŁUCHOWSKIEGO MIEJSKIEGO OBSZARU FUNKCJONALNEGO - UTWORZENIE TRANSPORTOWYCH WĘZŁÓW INTEGRUJĄCYCH	POWIAT CHOJNICKI	2016	2020	3 545 388,00	3 217 271,00	1 865,00	0,00	0,00	3 219 136,00
1.2	Wydatki na programy, projekty lub zadania związane z umowami partnerstwa publiczno-prywatnego, z tego:				0,00	0,00	0,00	0,00	0,00	0,00
1.2.1	- wydatki bieżące				0,00	0,00	0,00	0,00	0,00	0,00
1.2.2	- wydatki majątkowe				0,00	0,00	0,00	0,00	0,00	0,00
1.3	Wydatki na programy, projekty lub zadania pozostałe (inne niż wymienione w pkt 1.1 i 1.2),z tego				21 566 717,00	12 757 517,00	6 210 350,00	1 744 200,00	0,00	20 712 067,00
1.3.1	- wydatki bieżące				4 680 643,00	689 943,00	2 160 350,00	1 744 200,00	0,00	4 594 493,00
1.3.1.1	UBEZPIECZENIE MIENIA NA LATA OD 01.07.2018 DO 30.06.2020 - REALIZOWANIE ZADAŃ POWIATU, ODTWORZENIE MAJĄTKU NA SKUTEK KRADZIEŻY, KLĘSK ŻYWIOŁOWYCH ITP.	POWIAT CHOJNICKI	2018	2020	458 600,00	229 300,00	114 650,00	0,00	0,00	343 950,00
1.3.1.2	ZARZĄDZANIE LOKALAMI MIESZKALNYMI POWIATU CHOJNICKIEGO POŁOŻONYMI W CHOJNICACH PRZY UL. LEŚNEJ 2,4 i 6 - REALIZOWANIE ZADAŃ POWIATU	POWIAT CHOJNICKI	2018	2021	7 500,00	2 500,00	2 500,00	1 000,00	0,00	6 000,00
1.3.1.3	WYKONANIE UPROSZCZONYCH PLANÓW URZĄDZANIA LASÓW NIESTANOWIACYCH WŁASNOŚCI SKARBU PAŃSTWA NA TERENIE POWIATU CHOJNICKIEGO - PLANOWANIE GOSPODARKI LEŚNEJ	POWIAT CHOJNICKI	2017	2019	88 543,00	88 543,00	0,00	0,00	0,00	88 543,00
1.3.1.4	PROGRAM POLITYKI ZDROWOTNEJ W ZAKRESIE OPIEKI OKOŁOPORODOWEJ DLA POWIATU CHOJNICKIEGO - SZKOŁA RODZENIA - PRZYGOTOWANIE PRZYSZŁYCH RODZICÓW DO RODZICIELSTWA	POWIAT CHOJNICKI	2019	2021	126 000,00	39 600,00	43 200,00	43 200,00	0,00	126 000,00
1.3.1.5	ZIMOWE UTRZYMANIE DRÓG I CHODNIKÓW POWIATOWYCH - REALIZOWANIE ZADAŃ POWIATU POOPRZEZ NALEŻYTE UTRZYMANIE NAWIERZCHNI NA DROGACH I CHODNIKACH ZWIĄZANYCH Z OPADAMI ŚNIEGU, GOŁOLEDZIĄ, MROZEM I INNYMI NIEKORZYSTNYMI ZJAWISKAMI ZIMOWYMI	POWIAT CHOJNICKI	2019	2021	4 000 000,00	300 000,00	2 000 000,00	1 700 000,00	0,00	4 000 000,00

L.p.	Nazwa i cel	Jednostka odpowiedzialna lub koordynująca	Okres realizacji		Łączne nakłady finansowe	Limit 2019	Limit 2020	Limit 2021	Limit 2022	Limit zobowiązań
			Od	Do						
1.3.2	- wydatki majątkowe				16 866 074,00	12 097 574,00	4 050 000,00	0,00	0,00	16 147 574,00
1.3.2.1	UMOCNIENIE POBOCZA, PRZEBUDOWA SKRZYŻOWANIA DROGI POWIATOWEJ NR 2610 G KOSOBUDY - POPRAWA JAKOŚCI DRÓG POWIATOWYCH	POWIAT CHOJNICKI	2018	2019	200 000,00	200 000,00	0,00	0,00	0,00	200 000,00
1.3.2.2	PRZEBUDOWA I ROZBUDOWA BUDYNKU ZSP NR 1 IM. TAJNEJ ORGANIZACJI WOJSKOWEJ "GRYF POMORSKI" W CHOJNICACH - POPRAWA WYPOSAŻENIA SZKÓŁ ZAWODOWYCH	POWIAT CHOJNICKI	2019	2020	3 900 000,00	900 000,00	3 000 000,00	0,00	0,00	3 900 000,00
1.3.2.3	PRZEBUDOWA DROGI POWIATOWEJ NR 2645G NA ODC. OSTROWITE-SŁAWĘCIN - POPRAWA JAKOŚCI DRÓG POWIATOWYCH	POWIAT CHOJNICKI	2018	2019	1 914 319,00	1 914 319,00	0,00	0,00	0,00	1 914 319,00
1.3.2.4	ROZBUDOWA DROGI POWIATOWEJ NR 2612G CZERSK-ŁUKOWO NA ODC. DŁ. 2,7 KM - POPRAWA JAKOŚCI DRÓG POWIATOWYCH	POWIAT CHOJNICKI	2018	2019	2 105 295,00	1 366 795,00	0,00	0,00	0,00	1 366 795,00
1.3.2.5	PRZEBUDOWA DROGI POWIATOWEJ NR 2617G W LUBNI ORAZ DROGI POWIATOWEJ NR 2410G NA ODCINKU LUBNIA -GRANICA POWIATU CHOJNICKIEGO - POPRAWA JAKOŚCI DRÓG POWIATOWYCH	POWIAT CHOJNICKI	2019	2020	7 916 460,00	7 716 460,00	200 000,00	0,00	0,00	7 916 460,00
1.3.2.6	WYKONANIE DOKUMENTACJI PROJEKTOWEJ ORAZ PRZEBUDOWA DROGI NA ODCINKU KOSOBUDY-CZERSK WRAZ Z PRZEBUDOWĄ DROGI W M. KINICE - POPRAWA JAKOŚCI DRÓG POWIATOWYCH	POWIAT CHOJNICKI	2019	2020	400 000,00	0,00	400 000,00	0,00	0,00	400 000,00
1.3.2.7	PRZEBUDOWA I REMONT BUDYNKU "DOM SZEWSKI" W CHOJNICACH PRZY UL. PODMURNEJ - UZYSKANIE FUNKCJI UŻYTKOWEJ BUDYNKU NA POTRZEBY MUZEUM	POWIAT CHOJNICKI	2019	2020	450 000,00	0,00	450 000,00	0,00	0,00	450 000,00

Uzasadnienie

Objaśnienia do wprowadzonych zmian do Wieloletniej Prognozy Finansowej

Powiatu Chojnickiego na lata 2019 - 2030

W WPF Powiatu Chojnickiego na lata 2019 -2030 dokonuje się następujących zmian:

1. Dochody w roku 2019 zastąpiono kwotą **136 715 602,00 zł,** w tym:

1) dochody bieżące wynoszą **121 800 172,00 zł,**

2) dochody majątkowe wynoszą **14 915 430,00 zł.**

2. Wydatki w roku 2019 zastąpiono kwotą **145 215 602,00 zł,** w tym:

1) wydatki bieżące wynoszą **118 913 774,00 zł,**

2) wydatki majątkowe wynoszą **26 301 828,00 zł.**

3. Deficyt budżetowy z kwoty **10 000 000,00 zł** zostaje zmniejszony do kwoty **8 500 000,00 zł.**

4. Przychody budżetu z kwoty **13 010 000,00** zł zmniejszają się do kwoty **11 510 000,00 zł.**

5.Wolne środki z kwoty **9 510 000,00 zł** zwiększa się do kwoty **11 510 000,00 zł.**

6. Planowany kredyt w kwocie do **3 500 000,00 zł** nie będzie zaciągnięty, wobec czego zmienia się prognozę spłaty kredytów. Spłata kredytów zaciągniętych do 2018 roku nie ulega zmianie.

7. Zmiany dotyczące przedsięwzięć, ich kwoty i limity w poszczególnych latach oraz limity zobowiązań zostały zmienione w załączniku nr 2 i dotyczą:

1) zmiany zadania pn. „Przebudowa drogi powiatowej nr 2617 G w m. Lubnia PROW" zwiększa się o 374 590,00 zł w związku z niewykonanymi wydatkami niewygasającymi, których termin upłynął 30 czerwca 2019 roku. Zwiększenie umożliwi dokonanie zapłaty wykonawcy. Zmiana nie ma wpływu na limit łącznych nakładów i zaciągniecie zobowiązań,

2) zmiany zadania pn. „Przebudowa drogi powiatowej nr 2645G na od. Ostrowite –Sławęcin", które zostało zrealizowane i rozliczone. W związku, z tym wydatki w 2019 roku oraz limit nakładów i zobowiązań zmniejsza się o 240 681,00 zł,

3) dodanie zadań poprzez przeniesienie z rocznych wydatków inwestycyjnych:

a) „Przebudowa drogi powiatowej nr 2617G w Lubni oraz drogi powiatowej nr 2410G na odcinku Lubnia - granica powiatu chojnickiego". Łączne nakłady i limit zobowiązań zadania ustalono na 7 916 460,00 zł, z tym, że w 2019 roku wydatki do kwoty 7 716 460,00 zł, w 2020 roku wydatki do kwoty 200 000,00 zł. Zadanie to współfinansowane jest z środków Funduszu Dróg Samorządowych w kwocie 3 645 642,00 zł oraz z pomocy finansowej z Gminy Brusy w kwocie 757 826,00 zł,

b) „Wykonanie dokumentacji projektowej oraz przebudowa drogi na odcinku Kosobudy - Czersk wraz z przebudową drogi w m. Kinice". Wykonanie dokumentacji projektowej przewiduje się w roku 2020. Łączne nakłady i limit zobowiązań zadania ustalono na 400 000,00 zł z terminem realizacji w 2020 roku,

c) Przebudowa i remont budynku "Dom Szewski" w Chojnicach przy ul. Podmurnej *(planowano udzielenie dotacji dla Muzeum Historyczno – Etnograficznego w Chojnicach).* Udzielenie zamówienia publicznego udzieli Starostwo Powiatowe. Łączne nakłady i limit zobowiązań zadania ustalono na 450 000,00 zł z terminem realizacji w 2020 roku.

8. Pozostałe zmiany opisano w uchwale zmieniającej uchwałę budżetową Powiatu Chojnickiego na rok 2019.

RADCA PRAWNY
Anna Łuczak
Bd-1143

PRZEWODNICZĄCY ZARZĄDU
Marek Szczepański

Projekt

z dnia 21 sierpnia 2019 r.
Zatwierdzony przez .....

UCHWAŁA NR VIII/.../2019
RADY POWIATU CHOJNICKIEGO

z dnia ..... 2019 r.

zmieniająca uchwałę budżetową Powiatu Chojnickiego na 2019 rok

Na podstawie art. 12 pkt 5, pkt 8 lit. c i d oraz art. 51 ustawy z dnia 5 czerwca 1998 r. o samorządzie powiatowym (t. j. - Dz. U. z 2019 r. poz. 511) oraz art. 89 ust. 1 pkt 1-3, art. 211, art. 212, art. 214, art. 215 art. 235, art. 236, art. 237, art. 239, art. 258, art. 264 ust. 3 ustawy z dnia 27 sierpnia 2009 r. o finansach publicznych (t. j. - Dz. U. z 2019 r. poz. 869)

Rada Powiatu
uchwala, co następuje:

§ 1. W uchwale nr III/22/2018 Rady Powiatu Chojnickiego z dnia 21 grudnia 2018 r. w sprawie uchwały budżetowej Powiatu Chojnickiego na 2019 rok, zmienionej:

- uchwałą nr IV/48/2019 Rady Powiatu Chojnickiego z dnia 31 stycznia 2019 r., w której dokonano zwiększenia dochodów i wydatków o 1 172 635 zł,
- uchwałą nr 49/2019 Zarządu Powiatu Chojnickiego z dnia 01 lutego 2019 r., w której dokonano przesunięć w wydatkach,
- uchwałą nr 54/2019 Zarządu Powiatu Chojnickiego z dnia 28 lutego 2019 r., w której dokonano zwiększenia dochodów i wydatków o 1 492 800 zł,
- uchwałą nr 64/2019 Zarządu Powiatu Chojnickiego z dnia 07 marca 2019 r., w której dokonano zwiększenia dochodów i wydatków o 4 012 zł,
- uchwałą nr V/59/2019 Rady Powiatu Chojnickiego z dnia 21 marca 2019 r., w której dokonano zwiększenia dochodów o 1 322 387 zł i zwiększenia wydatków o 2 922 387 zł,
- uchwałą nr 73/2019 Zarządu Powiatu Chojnickiego z dnia 21 marca 2019 r., w której dokonano zwiększenia dochodów i wydatków o 171 717 zł,
- uchwałą nr 76/2019 Zarządu Powiatu Chojnickiego z dnia 02 kwietnia 2019 r., w której dokonano zwiększenia dochodów i wydatków o 218 400 zł,
- uchwałą nr 90/2019 Zarządu Powiatu Chojnickiego z dnia 17 kwietnia 2019 r., w której dokonano przesunięć w wydatkach,
- uchwałą nr 109/2019 Zarządu Powiatu Chojnickiego z dnia 13 maja 2019 r., w której dokonano zwiększenia dochodów i wydatków o 245 209 zł,
- uchwałą nr VI/66/2019 Rady Powiatu Chojnickiego z dnia 28 maja 2019 r., w której dokonano zwiększenia dochodów i wydatków o 177 000 zł,
- uchwałą nr 119/2019 Zarządu Powiatu Chojnickiego z dnia 28 maja 2019 r., w której dokonano zwiększenia dochodów i wydatków o 94 041 zł,

- uchwałą nr VII/80/2019 Rady Powiatu Chojnickiego z dnia 19 czerwca 2019 r., w której dokonano zwiększenia dochodów o 7 867 172 zł i zwiększenia wydatków o 10 467 172 zł,
- uchwałą nr 132/2019 Zarządu Powiatu Chojnickiego z dnia 19 czerwca 2019 r., w której dokonano zwiększenia dochodów i wydatków o 5 364 zł,
- uchwałą nr 141/2019 Zarządu Powiatu Chojnickiego z dnia 25 lipca 2019 r., w której dokonano zwiększenia dochodów i wydatków o 140 909 zł,
- uchwałą nr 146/2019 Zarządu Powiatu Chojnickiego z dnia 1 sierpnia 2019 r., w której dokonano przesunięć w wydatkach,

wprowadza się następujące zmiany:

1) **w § 1** ustalone dochody budżetu powiatu w kwocie **136 410 926 zł** zastępuje się kwotą **136 715 602 zł**, w tym:

a) ustalone dochody bieżące w kwocie **121 750 901 zł** zastępuje się kwotą **121 800 172 zł**,

b) ustalone dochody majątkowe w kwocie **14 660 025 zł** zastępuje się kwotą **14 915 430 zł** zgodnie z załącznikiem nr 1 do niniejszej uchwały,

2) **w § 2** ustalone wydatki budżetu powiatu w kwocie **146 410 926 zł** zastępuje się kwotą **145 215 602 zł**, w tym:

a) ustalone wydatki bieżące w kwocie **118 742 551 zł** zastępuje się kwotą **118 913 774 zł**,

b) ustalone wydatki majątkowe w kwocie **27 668 375 zł** zastępuje się kwotą **26 301 828 zł**, zgodnie z załącznikiem nr 2 do niniejszej uchwały,

3) **w § 3:**

a) ustalony deficyt budżetu w kwocie **10 000 000 zł** zastępuje się kwotą **8 500 000 zł**,

b) źródłem pokrycia deficytu budżetowego są:

- wolne środki, o których mowa w art. 217 ust. 2 pkt 6 ustawy w kwocie **8 500 000 zł**,
- zgodnie z załącznikiem nr 3 niniejszej uchwały,

4) **w § 4 w pkt 1** ustalony plan przychodów budżetu w kwocie **13 010 000 zł** zastępuje się kwotą **11 510 000 zł** zgodnie z załącznikiem nr 3 niniejszej uchwały,

5) **w § 6** zmienia się ustalony plan dotacji z budżetu zgodnie z załącznikiem nr 4 do niniejszej uchwały,

6) **w § 7:**

a) zmienia się ustalony wykaz zadań i zakupów inwestycyjnych rocznych zgodnie z załącznikiem nr 5 do niniejszej uchwały,

b) zmienia się ustalony wykaz zadań inwestycyjnych „przedsięwzięcia wieloletnie" ujętew WPF na podstawie art. 226 ust. 4 ustawy o finansach publicznych zgodnie z załącznikiem nr 6 do niniejszej uchwały,

c) zmienia się ustalony wykaz programów i projektów realizowanych ze środków pochodzących z budżetu Unii Europejskiej oraz niepodlegające zwrotowi środki pomocy udzielanej przez państwa członkowskie Europejskiego Porozumienia o Wolnym Handlu (EFTA) oraz inne środki pochodzące ze źródeł zagranicznych niepodlegające zwrotowi ujęte w grupie wydatków „Programy finansowane z udziałem środków, o których mowa w art. 5 ust. 1 pkt 2 i 3 ustawy o finansach publicznych", zgodnie z załącznikiem nr 7 do niniejszej uchwały,

7) **w § 9** ustalony limit zobowiązań z tytułu kredytów i pożyczek zaciąganych w 2019 roku na finansowanie planowanego deficytu budżetu w kwocie **3 500 000 zł** zastępuje się kwotą **0 zł**,

8) **w § 10 skreśla się pkt 2** upoważnienie dla Zarządu Powiatu do zaciągnięcia kredytu długoterminowego na finansowanie planowanego deficytu budżetu do wysokości **3 500 000 zł.**

§ 2. Wykonanie uchwały powierza się Zarządowi Powiatu.

§ 3. Uchwała wchodzi w życie z dniem podjęcia i podlega ogłoszeniu poprzez jej wywieszenie na tablicy ogłoszeń Starostwa Powiatowego w Chojnicach oraz zamieszczenie w Biuletynie Informacji Publicznej.

WNIOSKODAWCA
PRZEWODNICZĄCY ZARZĄDU

Zarząd Powiatu
Marek Szczepański

Przewodniczący Rady

Robert Skórczewski

Projekt uchwały odpowiada przepisom prawa, stąd nie wnoszę uwag.

RADCA PRAWNY
Anna Łuczak

Załącznik Nr 1 do uchwały Nr VIII/.../2019
Rady Powiatu Chojnickiego
z dnia ..... 2019 r.

PLAN DOCHODÓW BUDZETU POWIATU NA 2019 ROK

2019 ROK	Rozdział	§	Nazwa	Plan przed zmianą	Zmniejszenie	Zwiększenie	Plan po zmianach (5+6+7)
1	2	3	4	5	6	7	8
			bieżące				
710			Działalność usługowa	1 592 776,00	0,00	9 271,00	1 602 047,00
			w tym z tytułu dotacji i środków na finansowanie wydatków na realizację zadań finansowanych z udziałem środków, o których mowa w art. 5 ust. 1 pkt 2 i 3	0,00	0,00	0,00	0,00
	71012		Zadania z zakresu geodezji i kartografii	967 000,00	0,00	5 089,00	972 089,00
			w tym z tytułu dotacji i środków na finansowanie wydatków na realizację zadań finansowanych z udziałem środków, o których mowa w art. 5 ust. 1 pkt 2 i 3	0,00	0,00	0,00	0,00
		2950	Wpływy ze zwrotów niewykorzystanych dotacji oraz płatności	0,00	0,00	5 089,00	5 089,00
	71095		Pozostała działalność	193 060,00	0,00	4 182,00	197 242,00
			w tym z tytułu dotacji i środków na finansowanie wydatków na realizację zadań finansowanych z udziałem środków, o których mowa w art. 5 ust. 1 pkt 2 i 3	0,00	0,00	0,00	0,00
		0950	Wpływy z tytułu kar i odszkodowań wynikających z umów	0,00	0,00	4 182,00	4 182,00
854			Edukacyjna opieka wychowawcza	376 500,00	-10 000,00	50 000,00	416 500,00
			w tym z tytułu dotacji i środków na finansowanie wydatków na realizację zadań finansowanych z udziałem środków, o których mowa w art. 5 ust. 1 pkt 2 i 3	0,00	0,00	0,00	0,00
	85410		Internaty i bursy szkolne	375 000,00	-10 000,00	50 000,00	415 000,00
			w tym z tytułu dotacji i środków na finansowanie wydatków na realizację zadań finansowanych z udziałem środków, o których mowa w art. 5 ust. 1 pkt 2 i 3	0,00	0,00	0,00	0,00
		0750	Wpływy z najmu i dzierżawy składników majątkowych Skarbu Państwa, jednostek samorządu terytorialnego lub innych jednostek zaliczanych do sektora finansów publicznych oraz innych umów o podobnym charakterze	94 000,00	0,00	47 000,00	141 000,00
		0830	Wpływy z usług	280 000,00	-10 000,00	0,00	270 000,00
		0920	Wpływy z pozostałych odsetek	800,00	0,00	200,00	1 000,00
		0940	Wpływy z rozliczeń/zwrotów z lat ubiegłych	0,00	0,00	2 300,00	2 300,00

		0950	Wpływy z tytułu kar i odszkodowań wynikających z umów	0,00	0,00	500,00	500,00
			bieżące razem:	**121 750 901,00**	**-10 000,00**	**59 271,00**	**121 800 172,00**
			w tym z tytułu dotacji i środków na finansowanie wydatków na realizację zadań finansowanych z udziałem środków, o których mowa w art. 5 ust. 1 pkt 2 i 3	4 389 914,00	0,00	0,00	4 389 914,00
			majątkowe				
600			Transport i łączność	12 604 025,00	-119 187,00	374 592,00	12 859 430,00
			w tym z tytułu dotacji i środków na finansowanie wydatków na realizację zadań finansowanych z udziałem środków, o których mowa w art. 5 ust. 1 pkt 2 i 3	5 457 495,00	0,00	0,00	5 457 495,00
	60014		Drogi publiczne powiatowe	10 054 025,00	-119 187,00	374 592,00	10 309 430,00
			w tym z tytułu dotacji i środków na finansowanie wydatków na realizację zadań finansowanych z udziałem środków, o których mowa w art. 5 ust. 1 pkt 2 i 3	2 907 495,00	0,00	0,00	2 907 495,00
		6300	Dotacja celowa otrzymana z tytułu pomocy finansowej udzielanej między jednostkami samorządu terytorialnego na dofinansowanie własnych zadań inwestycyjnych i zakupów inwestycyjnych	2 586 986,00	-119 187,00	0,00	2 467 799,00
		6680	Wpłata środków finansowych z niewykorzystanych w terminie wydatków, które nie wygasają z upływem roku budżetowego	0,00	0,00	374 592,00	374 592,00
			majątkowe razem:	**14 660 025,00**	**-119 187,00**	**374 592,00**	**14 915 430,00**
			w tym z tytułu dotacji i środków na finansowanie wydatków na realizację zadań finansowanych z udziałem środków, o których mowa w art. 5 ust. 1 pkt 2 i 3	7 007 495,00	0,00	0,00	7 007 495,00
			Ogółem:	**136 410 926,00**	**-129 187,00**	**433 863,00**	**136 715 602,00**
			w tym z tytułu dotacji i środków na finansowanie wydatków na realizację zadań finansowanych z udziałem środków, o których mowa w art. 5 ust. 1 pkt 2 i 3	**11 397 409,00**	**0,00**	**0,00**	**11 397 409,00**

Załącznik Nr 2 do uchwały Nr VIII/.../2019
Rady Powiatu Chojnickiego
z dnia ..... 2019 r.

PLAN WYDATKÓW BUDŻETU POWIATU PO ZMIANIE NA 2019

Dział	Rozdział	§ / grupa	Nazwa		Plan	Wydatki bieżące	Z tego:									Wydatki majątkowe	Z tego:			
							wydatki jednostek budżetowych	z tego:		dotacje na zadania bieżące	świadczenia na rzecz osób fizycznych;	wydatki na programy finansowane z udziałem środków, o których mowa w art. 5 ust. 1 pkt 2 i 3	wypłaty z tytułu poręczeń i gwarancji	obsługa długu		inwestycje i zakupy inwestycyjne	w tym:	zakup i objęcie akcji i udziałów	Wniesienie wkładów do spółek prawa handlowego
								wynagrodzenia i składki od nich naliczane	wydatki związane z realizacją ich statutowych zadań;								na programy finansowane z udziałem środków, o których mowa w art. 5 ust. 1 pkt 2 i 3		
1	2	3	4		5	6	7	8	9	10	11	12	13	14	15	16	17	18	19
600			Transport i łączność	przed zmianą	28 913 801,00	7 637 686,00	5 165 879,00	30 000,00	5 135 879,00	188 000,00	0,00	2 283 810,00	0,00	0,00	21 276 112,00	21 276 112,00	3 858 178,00	0,00	0,00
				zmniejszenie	-1 801 137,00	0,00	0,00	0,00	0,00	0,00	0,00	0,00	0,00	0,00	-1 801 137,00	-1 801 137,00	0,00	0,00	0,00
				zwiększenie	494 689,00	120 099,00	120 099,00	0,00	120 099,00	0,00	0,00	0,00	0,00	0,00	374 590,00	374 590,00	374 590,00	0,00	0,00
				po zmianach	27 607 353,00	7 757 785,00	5 285 978,00	30 000,00	5 255 978,00	188 000,00	0,00	2 283 810,00	0,00	0,00	19 849 565,00	19 849 565,00	4 033 768,00	0,00	0,00
	60014		Drogi publiczne powiatowe	przed zmianą	22 186 720,00	4 127 879,00	3 939 879,00	14 000,00	3 925 879,00	188 000,00	0,00	0,00	0,00	0,00	18 058 841,00	18 058 841,00	441 907,00	0,00	0,00
				zmniejszenie	-1 801 137,00	0,00	0,00	0,00	0,00	0,00	0,00	0,00	0,00	0,00	-1 801 137,00	-1 801 137,00	0,00	0,00	0,00
				zwiększenie	494 689,00	120 099,00	120 099,00	0,00	120 099,00	0,00	0,00	0,00	0,00	0,00	374 590,00	374 590,00	374 590,00	0,00	0,00
				po zmianach	20 880 272,00	4 247 978,00	4 059 978,00	14 000,00	4 045 978,00	188 000,00	0,00	0,00	0,00	0,00	16 632 294,00	16 632 294,00	815 497,00	0,00	0,00
		B1PZB	wydatki bieżące jednostek budżetowych związane z realizacją ich statutowych zadań	przed zmianą	3 925 879,00	3 925 879,00	3 925 879,00	0,00	3 925 879,00	0,00	0,00	0,00	0,00	0,00	0,00	0,00	0,00	0,00	0,00
				zmniejszenie	0,00	0,00	0,00	0,00	0,00	0,00	0,00	0,00	0,00	0,00	0,00	0,00	0,00	0,00	0,00
				zwiększenie	120 099,00	120 099,00	120 099,00	0,00	120 099,00	0,00	0,00	0,00	0,00	0,00	0,00	0,00	0,00	0,00	0,00
				po zmianach	4 045 978,00	4 045 978,00	4 045 978,00	0,00	4 045 978,00	0,00	0,00	0,00	0,00	0,00	0,00	0,00	0,00	0,00	0,00
		M1IUZ	inwestycje i zakupy inwestycyjne na programy finansowane z udziałem środków, o których mowa w art. 5 ust. 1 pkt 2 i 3 ustawy z dnia 27 sierpnia 2009 r. o finansach publicznych	przed zmianą	441 907,00	0,00	0,00	0,00	0,00	0,00	0,00	0,00	0,00	0,00	441 907,00	441 907,00	441 907,00	0,00	0,00
				zmniejszenie	0,00	0,00	0,00	0,00	0,00	0,00	0,00	0,00	0,00	0,00	0,00	0,00	0,00	0,00	0,00
				zwiększenie	374 590,00	0,00	0,00	0,00	0,00	0,00	0,00	0,00	0,00	0,00	374 590,00	374 590,00	374 590,00	0,00	0,00
				po zmianach	816 497,00	0,00	0,00	0,00	0,00	0,00	0,00	0,00	0,00	0,00	816 497,00	816 497,00	816 497,00	0,00	0,00
		M1IWL	inwestycje i zakupy inwestycyjne (z wyłączeniem inwestycji i zakupów inwestycyjnych na programy finansowane z udziałem środków, o których mowa w art. 5 ust. 1 pkt 2 i 3 ustawy z dnia 27 sierpnia 2009 r. o finansach publicznych)	przed zmianą	17 616 934,00	0,00	0,00	0,00	0,00	0,00	0,00	0,00	0,00	0,00	17 616 934,00	17 616 934,00	0,00	0,00	0,00
				zmniejszenie	-1 801 137,00	0,00	0,00	0,00	0,00	0,00	0,00	0,00	0,00	0,00	-1 801 137,00	-1 801 137,00	0,00	0,00	0,00
				zwiększenie	0,00	0,00	0,00	0,00	0,00	0,00	0,00	0,00	0,00	0,00	0,00	0,00	0,00	0,00	0,00
				po zmianach	15 815 797,00	0,00	0,00	0,00	0,00	0,00	0,00	0,00	0,00	0,00	15 815 797,00	15 815 797,00	0,00	0,00	0,00
710			Działalność usługowa	przed zmianą	2 545 000,00	2 405 000,00	2 386 596,00	1 687 200,00	719 396,00	11 404,00	7 000,00	0,00	0,00	0,00	140 000,00	140 000,00	0,00	0,00	0,00
				zmniejszenie	0,00	0,00	0,00	0,00	0,00	0,00	0,00	0,00	0,00	0,00	0,00	0,00	0,00	0,00	0,00
				zwiększenie	4 300,00	4 300,00	4 300,00	0,00	4 300,00	0,00	0,00	0,00	0,00	0,00	0,00	0,00	0,00	0,00	0,00
				po zmianach	2 549 300,00	2 409 300,00	2 390 896,00	1 687 200,00	723 696,00	11 404,00	7 000,00	0,00	0,00	0,00	140 000,00	140 000,00	0,00	0,00	0,00
	71095		Pozostała działalność	przed zmianą	676 300,00	651 300,00	650 300,00	346 000,00	305 300,00	0,00	1 000,00	0,00	0,00	0,00	25 000,00	25 000,00	0,00	0,00	0,00
				zmniejszenie	0,00	0,00	0,00	0,00	0,00	0,00	0,00	0,00	0,00	0,00	0,00	0,00	0,00	0,00	0,00
				zwiększenie	4 300,00	4 300,00	4 300,00	0,00	4 300,00	0,00	0,00	0,00	0,00	0,00	0,00	0,00	0,00	0,00	0,00
				po zmianach	680 300,00	655 300,00	654 300,00	346 000,00	309 300,00	0,00	1 000,00	0,00	0,00	0,00	25 000,00	25 000,00	0,00	0,00	0,00
		B1PZB	wydatki bieżące jednostek budżetowych związane z realizacją ich statutowych zadań	przed zmianą	305 000,00	305 000,00	305 000,00	0,00	305 000,00	0,00	0,00	0,00	0,00	0,00	0,00	0,00	0,00	0,00	0,00
				zmniejszenie	0,00	0,00	0,00	0,00	0,00	0,00	0,00	0,00	0,00	0,00	0,00	0,00	0,00	0,00	0,00
				zwiększenie	4 300,00	4 300,00	4 300,00	0,00	4 300,00	0,00	0,00	0,00	0,00	0,00	0,00	0,00	0,00	0,00	0,00
				po zmianach	309 300,00	309 300,00	309 300,00	0,00	309 300,00	0,00	0,00	0,00	0,00	0,00	0,00	0,00	0,00	0,00	0,00

Dział	Rozdział	§ / grupa	Nazwa		Plan	Z tego:														
						Wydatki bieżące	z tego:								Wydatki majątkowe	z tego:				
							wydatki jednostek budżetowych	z tego:		dotacje na zadania bieżące	świadczenia na rzecz osób fizycznych;	wydatki na programy finansowane z udziałem środków, o których mowa w art. 5 ust. 1 pkt 2 i 3	wypłaty z tytułu poręczeń i gwarancji	obsługa długu		inwestycje i zakupy inwestycyjne	w tym:	zakup i objęcie akcji i udziałów	Wniesienie wkładów do spółek prawa handlowego
								wynagrodzenia i składki od nich naliczane	wydatki związane z realizacją ich statutowych zadań;								na programy finansowane z udziałem środków, o których mowa w art. 5 ust. 1 pkt 2 i 3.		
1	2	3	4		5	6	7	8	9	10	11	12	13	14	15	16	17	18	19
750			Administracja publiczna	przed zmianą	10 985 635,00	10 805 135,00	10 435 135,00	7 274 605,00	3 160 530,00	0,00	370 000,00	0,00	0,00	0,00	181 500,00	181 500,00	0,00	0,00	0,00
				zmniejszenie	0,00	0,00	0,00	0,00	0,00	0,00	0,00	0,00	0,00	0,00	0,00	0,00	0,00	0,00	0,00
				zwiększenie	150 000,00	0,00	0,00	0,00	0,00	0,00	0,00	0,00	0,00	0,00	150 000,00	150 000,00	0,00	0,00	0,00
				po zmianach	11 135 635,00	10 805 135,00	10 435 135,00	7 274 605,00	3 160 530,00	0,00	370 000,00	0,00	0,00	0,00	331 500,00	331 500,00	0,00	0,00	0,00
	75020		Starostwa powiatowe	przed zmianą	10 213 035,00	10 031 535,00	10 001 535,00	7 175 000,00	2 826 535,00	0,00	30 000,00	0,00	0,00	0,00	181 500,00	181 500,00	0,00	0,00	0,00
				zmniejszenie	0,00	0,00	0,00	0,00	0,00	0,00	0,00	0,00	0,00	0,00	0,00	0,00	0,00	0,00	0,00
				zwiększenie	150 000,00	0,00	0,00	0,00	0,00	0,00	0,00	0,00	0,00	0,00	150 000,00	150 000,00	0,00	0,00	0,00
				po zmianach	10 363 035,00	10 031 535,00	10 001 535,00	7 175 000,00	2 826 535,00	0,00	30 000,00	0,00	0,00	0,00	331 500,00	331 500,00	0,00	0,00	0,00
		M1IWL	inwestycje i zakupy inwestycyjne (z wyłączeniem inwestycji i zakupów inwestycyjnych na programy finansowane z udziałem środków, o których mowa w art. 5 ust. 1 pkt 2 i 3 ustawy z dnia 27 sierpnia 2009 r. o finansach publicznych)	przed zmianą	181 500,00	0,00	0,00	0,00	0,00	0,00	0,00	0,00	0,00	0,00	331 500,00	331 500,00	0,00	0,00	0,00
				zmniejszenie	0,00	0,00	0,00	0,00	0,00	0,00	0,00	0,00	0,00	0,00	181 500,00	181 500,00	0,00	0,00	0,00
				zwiększenie	150 000,00	0,00	0,00	0,00	0,00	0,00	0,00	0,00	0,00	0,00	0,00	0,00	0,00	0,00	0,00
				po zmianach	331 500,00	0,00	0,00	0,00	0,00	0,00	0,00	0,00	0,00	0,00	150 000,00	150 000,00	0,00	0,00	0,00
754			Bezpieczeństwo publiczne i ochrona przeciwpożarowa	przed zmianą	5 117 171,00	5 117 171,00	4 941 712,00	4 533 394,00	408 318,00	0,00	175 459,00	0,00	0,00	0,00	331 500,00	331 500,00	0,00	0,00	0,00
				zmniejszenie	0,00	0,00	0,00	0,00	0,00	0,00	0,00	0,00	0,00	0,00	0,00	0,00	0,00	0,00	0,00
				zwiększenie	130 000,00	0,00	0,00	0,00	0,00	0,00	0,00	0,00	0,00	0,00	130 000,00	130 000,00	0,00	0,00	0,00
				po zmianach	5 247 171,00	5 117 171,00	4 941 712,00	4 533 394,00	408 318,00	0,00	175 459,00	0,00	0,00	0,00	130 000,00	130 000,00	0,00	0,00	0,00
	75404		Komendy wojewódzkie Policji	przed zmianą	0,00	0,00	0,00	0,00	0,00	0,00	0,00	0,00	0,00	0,00	130 000,00	130 000,00	0,00	0,00	0,00
				zmniejszenie	0,00	0,00	0,00	0,00	0,00	0,00	0,00	0,00	0,00	0,00	0,00	0,00	0,00	0,00	0,00
				zwiększenie	40 000,00	0,00	0,00	0,00	0,00	0,00	0,00	0,00	0,00	0,00	0,00	0,00	0,00	0,00	0,00
				po zmianach	40 000,00	0,00	0,00	0,00	0,00	0,00	0,00	0,00	0,00	0,00	40 000,00	40 000,00	0,00	0,00	0,00
		M1IWL	inwestycje i zakupy inwestycyjne (z wyłączeniem inwestycji i zakupów inwestycyjnych na programy finansowane z udziałem środków, o których mowa w art. 5 ust. 1 pkt 2 i 3 ustawy z dnia 27 sierpnia 2009 r. o finansach publicznych)	przed zmianą	0,00	0,00	0,00	0,00	0,00	0,00	0,00	0,00	0,00	0,00	40 000,00	40 000,00	0,00	0,00	0,00
				zmniejszenie	0,00	0,00	0,00	0,00	0,00	0,00	0,00	0,00	0,00	0,00	0,00	0,00	0,00	0,00	0,00
				zwiększenie	40 000,00	0,00	0,00	0,00	0,00	0,00	0,00	0,00	0,00	0,00	0,00	0,00	0,00	0,00	0,00
				po zmianach	40 000,00	0,00	0,00	0,00	0,00	0,00	0,00	0,00	0,00	0,00	40 000,00	40 000,00	0,00	0,00	0,00
	75410		Komendy wojewódzkie Państwowej Straży Pożarnej	przed zmianą	0,00	0,00	0,00	0,00	0,00	0,00	0,00	0,00	0,00	0,00	40 000,00	40 000,00	0,00	0,00	0,00
				zmniejszenie	0,00	0,00	0,00	0,00	0,00	0,00	0,00	0,00	0,00	0,00	0,00	0,00	0,00	0,00	0,00
				zwiększenie	40 000,00	0,00	0,00	0,00	0,00	0,00	0,00	0,00	0,00	0,00	0,00	0,00	0,00	0,00	0,00
				po zmianach	40 000,00	0,00	0,00	0,00	0,00	0,00	0,00	0,00	0,00	0,00	40 000,00	40 000,00	0,00	0,00	0,00
		M1IWL	inwestycje i zakupy inwestycyjne (z wyłączeniem inwestycji i zakupów inwestycyjnych na programy finansowane z udziałem środków, o których mowa w art. 5 ust. 1 pkt 2 i 3 ustawy z dnia 27 sierpnia 2009 r. o finansach publicznych)	przed zmianą	0,00	0,00	0,00	0,00	0,00	0,00	0,00	0,00	0,00	0,00	40 000,00	40 000,00	0,00	0,00	0,00
				zmniejszenie	0,00	0,00	0,00	0,00	0,00	0,00	0,00	0,00	0,00	0,00	0,00	0,00	0,00	0,00	0,00
				zwiększenie	40 000,00	0,00	0,00	0,00	0,00	0,00	0,00	0,00	0,00	0,00	0,00	0,00	0,00	0,00	0,00
				po zmianach	40 000,00	0,00	0,00	0,00	0,00	0,00	0,00	0,00	0,00	0,00	40 000,00	40 000,00	0,00	0,00	0,00
	75412		Ochotnicze straże pożarne	przed zmianą	0,00	0,00	0,00	0,00	0,00	0,00	0,00	0,00	0,00	0,00	0,00	0,00	0,00	0,00	0,00
				zmniejszenie	0,00	0,00	0,00	0,00	0,00	0,00	0,00	0,00	0,00	0,00	0,00	0,00	0,00	0,00	0,00
				zwiększenie	50 000,00	0,00	0,00	0,00	0,00	0,00	0,00	0,00	0,00	0,00	50 000,00	50 000,00	0,00	0,00	0,00
				po zmianach	50 000,00	0,00	0,00	0,00	0,00	0,00	0,00	0,00	0,00	0,00	50 000,00	50 000,00	0,00	0,00	0,00
		M1IWL	inwestycje i zakupy inwestycyjne (z wyłączeniem inwestycji i zakupów inwestycyjnych na programy finansowane z udziałem środków, o których mowa w art. 5 ust. 1 pkt 2 i 3 ustawy z dnia 27 sierpnia 2009 r. o finansach publicznych)	przed zmianą	0,00	0,00	0,00	0,00	0,00	0,00	0,00	0,00	0,00	0,00	50 000,00	50 000,00	0,00	0,00	0,00
				zmniejszenie	0,00	0,00	0,00	0,00	0,00	0,00	0,00	0,00	0,00	0,00	0,00	0,00	0,00	0,00	0,00
				zwiększenie	50 000,00	0,00	0,00	0,00	0,00	0,00	0,00	0,00	0,00	0,00	0,00	0,00	0,00	0,00	0,00
				po zmianach	50 000,00	0,00	0,00	0,00	0,00	0,00	0,00	0,00	0,00	0,00	50 000,00	50 000,00	0,00	0,00	0,00

Dział	Rozdział	§ / grupa	Nazwa		Plan	Z tego:														
						Wydatki bieżące	z tego:									Wydatki majątkowe	z tego:			
							wydatki jednostek budżetowych	z tego:		dotacje na zadania bieżące	świadczenia na rzecz osób fizycznych	wydatki na programy finansowane z udziałem środków, o których mowa w art. 5 ust. 1 pkt 2 i 3	wypłaty z tytułu poręczeń i gwarancji	obsługa długu		inwestycje i zakupy inwestycyjne	w tym:	zakup i objęcie akcji i udziałów	Wniesienie wkładów do spółek prawa handlowego
								wynagrodzenia i składki od nich naliczane	wydatki związane z realizacją ich statutowych zadań								na programy finansowane z udziałem środków, o których mowa w art. 5 ust. 1 pkt 2 i 3		
1	2	3	4		5	6	7	8	9	10	11	12	13	14	15	16	17	18	19
852			Pomoc społeczna	przed zmianą	6 445 604,00	6 445 604,00	6 423 059,00	4 423 537,00	1 999 522,00	0,00	14 745,00	7 800,00	0,00	0,00	0,00	0,00	0,00	0,00	0,00
				zmniejszenie	0,00	0,00	0,00	0,00	0,00	0,00	0,00	0,00	0,00	0,00	0,00	0,00	0,00	0,00	0,00
				zwiększenie	150 000,00	0,00	0,00	0,00	0,00	0,00	0,00	0,00	0,00	0,00	150 000,00	150 000,00	0,00	0,00	0,00
				po zmianach	6 595 604,00	6 445 604,00	6 423 059,00	4 423 537,00	1 999 522,00	0,00	14 745,00	7 800,00	0,00	0,00	150 000,00	150 000,00	0,00	0,00	0,00
	85219		Powiatowe centra pomocy rodzinie	przed zmianą	1 180 000,00	1 180 000,00	1 177 000,00	957 000,00	220 000,00	0,00	3 000,00	0,00	0,00	0,00	0,00	0,00	0,00	0,00	0,00
				zmniejszenie	0,00	0,00	0,00	0,00	0,00	0,00	0,00	0,00	0,00	0,00	0,00	0,00	0,00	0,00	0,00
				zwiększenie	150 000,00	0,00	0,00	0,00	0,00	0,00	0,00	0,00	0,00	0,00	150 000,00	150 000,00	0,00	0,00	0,00
				po zmianach	1 330 000,00	1 180 000,00	1 177 000,00	957 000,00	220 000,00	0,00	3 000,00	0,00	0,00	0,00	150 000,00	150 000,00	0,00	0,00	0,00
		M1/WL	inwestycje i zakupy inwestycyjne (z wyłączeniem inwestycji i zakupów inwestycyjnych na programy finansowane z udziałem środków, o których mowa w art. 5 ust. 1 pkt 2 i 3 ustawy z dnia 27 sierpnia 2009 r. o finansach publicznych)	przed zmianą	0,00	0,00	0,00	0,00	0,00	0,00	0,00	0,00	0,00	0,00	150 000,00	150 000,00	0,00	0,00	0,00
				zmniejszenie	0,00	0,00	0,00	0,00	0,00	0,00	0,00	0,00	0,00	0,00	0,00	0,00	0,00	0,00	0,00
				zwiększenie	150 000,00	0,00	0,00	0,00	0,00	0,00	0,00	0,00	0,00	0,00	0,00	0,00	0,00	0,00	0,00
				po zmianach	150 000,00	0,00	0,00	0,00	0,00	0,00	0,00	0,00	0,00	0,00	150 000,00	150 000,00	0,00	0,00	0,00
853			Pozostałe zadania w zakresie polityki społecznej	przed zmianą	4 280 233,00	4 280 233,00	3 102 091,00	2 868 379,00	233 712,00	202 734,00	55 840,00	919 568,00	0,00	0,00	0,00	0,00	0,00	0,00	0,00
				zmniejszenie	0,00	0,00	0,00	0,00	0,00	0,00	0,00	0,00	0,00	0,00	0,00	0,00	0,00	0,00	0,00
				zwiększenie	80 824,00	824,00	0,00	0,00	0,00	824,00	0,00	0,00	0,00	0,00	80 000,00	80 000,00	0,00	0,00	0,00
				po zmianach	4 361 057,00	4 281 057,00	3 102 091,00	2 868 379,00	233 712,00	203 558,00	55 840,00	919 568,00	0,00	0,00	80 000,00	80 000,00	0,00	0,00	0,00
	85311		Rehabilitacja zawodowa i społeczna osób niepełnosprawnych	przed zmianą	197 734,00	197 734,00	0,00	0,00	0,00	197 734,00	0,00	0,00	0,00	0,00	0,00	0,00	0,00	0,00	0,00
				zmniejszenie	0,00	0,00	0,00	0,00	0,00	0,00	0,00	0,00	0,00	0,00	0,00	0,00	0,00	0,00	0,00
				zwiększenie	824,00	824,00	0,00	0,00	0,00	824,00	0,00	0,00	0,00	0,00	0,00	0,00	0,00	0,00	0,00
				po zmianach	198 558,00	198 558,00	0,00	0,00	0,00	198 558,00	0,00	0,00	0,00	0,00	0,00	0,00	0,00	0,00	0,00
		62DOT	dotacje na zadania bieżące	przed zmianą	197 734,00	197 734,00	0,00	0,00	0,00	197 734,00	0,00	0,00	0,00	0,00	0,00	0,00	0,00	0,00	0,00
				zmniejszenie	0,00	0,00	0,00	0,00	0,00	0,00	0,00	0,00	0,00	0,00	0,00	0,00	0,00	0,00	0,00
				zwiększenie	824,00	824,00	0,00	0,00	0,00	824,00	0,00	0,00	0,00	0,00	0,00	0,00	0,00	0,00	0,00
				po zmianach	198 558,00	198 558,00	0,00	0,00	0,00	198 558,00	0,00	0,00	0,00	0,00	0,00	0,00	0,00	0,00	0,00
	85395		Pozostała działalność	przed zmianą	1 067 987,00	1 067 987,00	102 079,00	99 379,00	2 700,00	5 000,00	41 340,00	919 568,00	0,00	0,00	0,00	0,00	0,00	0,00	0,00
				zmniejszenie	0,00	0,00	0,00	0,00	0,00	0,00	0,00	0,00	0,00	0,00	0,00	0,00	0,00	0,00	0,00
				zwiększenie	80 000,00	0,00	0,00	0,00	0,00	0,00	0,00	0,00	0,00	0,00	0,00	0,00	0,00	0,00	0,00
				po zmianach	1 147 987,00	1 067 987,00	102 079,00	99 379,00	2 700,00	5 000,00	41 340,00	919 568,00	0,00	0,00	80 000,00	80 000,00	0,00	0,00	0,00
		M1/WL	inwestycje i zakupy inwestycyjne (z wyłączeniem inwestycji i zakupów inwestycyjnych na programy finansowane z udziałem środków, o których mowa w art. 5 ust. 1 pkt 2 i 3 ustawy z dnia 27 sierpnia 2009 r. o finansach publicznych)	przed zmianą	0,00	0,00	0,00	0,00	0,00	0,00	0,00	0,00	0,00	0,00	80 000,00	80 000,00	0,00	0,00	0,00
				zmniejszenie	0,00	0,00	0,00	0,00	0,00	0,00	0,00	0,00	0,00	0,00	0,00	0,00	0,00	0,00	0,00
				zwiększenie	80 000,00	0,00	0,00	0,00	0,00	0,00	0,00	0,00	0,00	0,00	80 000,00	80 000,00	0,00	0,00	0,00
				po zmianach	80 000,00	0,00	0,00	0,00	0,00	0,00	0,00	0,00	0,00	0,00	80 000,00	80 000,00	0,00	0,00	0,00
854			Edukacyjna opieka wychowawcza	przed zmianą	3 799 972,00	3 799 972,00	3 771 172,00	3 059 062,00	712 110,00	0,00	28 800,00	0,00	0,00	0,00	0,00	0,00	0,00	0,00	0,00
				zmniejszenie	0,00	0,00	0,00	0,00	0,00	0,00	0,00	0,00	0,00	0,00	0,00	0,00	0,00	0,00	0,00
				zwiększenie	40 000,00	40 000,00	40 000,00	0,00	40 000,00	0,00	0,00	0,00	0,00	0,00	0,00	0,00	0,00	0,00	0,00
				po zmianach	3 839 972,00	3 839 972,00	3 811 172,00	3 059 062,00	752 110,00	0,00	28 800,00	0,00	0,00	0,00	0,00	0,00	0,00	0,00	0,00
	85410		Internaty i bursy szkolne	przed zmianą	1 656 000,00	1 656 000,00	1 651 000,00	1 168 500,00	482 500,00	0,00	5 000,00	0,00	0,00	0,00	0,00	0,00	0,00	0,00	0,00
				zmniejszenie	0,00	0,00	0,00	0,00	0,00	0,00	0,00	0,00	0,00	0,00	0,00	0,00	0,00	0,00	0,00
				zwiększenie	40 000,00	40 000,00	40 000,00	0,00	40 000,00	0,00	0,00	0,00	0,00	0,00	0,00	0,00	0,00	0,00	0,00
				po zmianach	1 696 000,00	1 696 000,00	1 691 000,00	1 168 500,00	522 500,00	0,00	5 000,00	0,00	0,00	0,00	0,00	0,00	0,00	0,00	0,00
		B1PZB	wydatki bieżące jednostek budżetowych związane z realizacją ich statutowych zadań	przed zmianą	482 500,00	482 500,00	482 500,00	0,00	482 500,00	0,00	0,00	0,00	0,00	0,00	0,00	0,00	0,00	0,00	0,00
				zmniejszenie	0,00	0,00	0,00	0,00	0,00	0,00	0,00	0,00	0,00	0,00	0,00	0,00	0,00	0,00	0,00
				zwiększenie	40 000,00	40 000,00	40 000,00	0,00	40 000,00	0,00	0,00	0,00	0,00	0,00	0,00	0,00	0,00	0,00	0,00
				po zmianach	522 500,00	522 500,00	522 500,00	0,00	522 500,00	0,00	0,00	0,00	0,00	0,00	0,00	0,00	0,00	0,00	0,00

Dział	Rozdział	§ / grupa	Nazwa		Plan	Wydatki bieżące	Z tego:								Wydatki majątkowe	Z tego:			
							z tego:												
							wydatki jednostek budżetowych	z tego:		dotacje na zadania bieżące	świadczenia na rzecz osób fizycznych;	wydatki na programy finansowane z udziałem środków, o których mowa w art. 5 ust. 1 pkt 2 i 3	wypłaty z tytułu poręczeń i gwarancji	obsługa długu		inwestycje i zakupy inwestycyjne	w tym: na programy finansowane z udziałem środków, o których mowa w art. 5 ust. 1 pkt 2 i 3;	zakup i objęcie akcji i udziałów	Wniesienie wkładów do spółek prawa handlowego
								wynagrodzenia i składki od nich naliczane	wydatki związane z realizacją ich statutowych zadań;										
1	2	3	4		5	6	7	8	9	10	11	12	13	14	15	16	17	18	19
921			Kultura i ochrona dziedzictwa narodowego	przed zmianą	1 831 000,00	1 381 000,00	0,00	0,00	0,00	1 381 000,00	0,00	0,00	0,00	0,00	450 000,00	450 000,00	0,00	0,00	0,00
				zmniejszenie	-450 000,00	0,00	0,00	0,00	0,00	0,00	0,00	0,00	0,00	0,00	-450 000,00	-450 000,00	0,00	0,00	0,00
				zwiększenie	6 000,00	6 000,00	6 000,00	6 000,00	0,00	0,00	0,00	0,00	0,00	0,00	0,00	0,00	0,00	0,00	0,00
				po zmianach	1 387 000,00	1 387 000,00	6 000,00	6 000,00	0,00	1 381 000,00	0,00	0,00	0,00	0,00	0,00	0,00	0,00	0,00	0,00
	92116		Muzea	przed zmianą	1 665 000,00	1 215 000,00	0,00	0,00	0,00	1 215 000,00	0,00	0,00	0,00	0,00	450 000,00	450 000,00	0,00	0,00	0,00
				zmniejszenie	-450 000,00	0,00	0,00	0,00	0,00	0,00	0,00	0,00	0,00	0,00	-450 000,00	-450 000,00	0,00	0,00	0,00
				zwiększenie	0,00	0,00	0,00	0,00	0,00	0,00	0,00	0,00	0,00	0,00	0,00	0,00	0,00	0,00	0,00
				po zmianach	1 215 000,00	1 215 000,00	0,00	0,00	0,00	1 215 000,00	0,00	0,00	0,00	0,00	0,00	0,00	0,00	0,00	0,00
		M1IWL	inwestycje i zakupy inwestycyjne (z wyłączeniem inwestycji i zakupów inwestycyjnych na programy finansowane z udziałem środków, o których mowa w art. 5 ust. 1 pkt 2 i 3 ustawy z dnia 27 sierpnia 2009 r. o finansach publicznych)	przed zmianą	450 000,00	0,00	0,00	0,00	0,00	0,00	0,00	0,00	0,00	0,00	0,00	0,00	0,00	0,00	0,00
				zmniejszenie	-450 000,00	0,00	0,00	0,00	0,00	0,00	0,00	0,00	0,00	0,00	450 000,00	450 000,00	0,00	0,00	0,00
				zwiększenie	0,00	0,00	0,00	0,00	0,00	0,00	0,00	0,00	0,00	0,00	-450 000,00	-450 000,00	0,00	0,00	0,00
				po zmianach	0,00	0,00	0,00	0,00	0,00	0,00	0,00	0,00	0,00	0,00	0,00	0,00	0,00	0,00	0,00
	92120		Ochrona zabytków i opieka nad zabytkami	przed zmianą	30 000,00	30 000,00	0,00	0,00	0,00	30 000,00	0,00	0,00	0,00	0,00	0,00	0,00	0,00	0,00	0,00
				zmniejszenie	0,00	0,00	0,00	0,00	0,00	0,00	0,00	0,00	0,00	0,00	0,00	0,00	0,00	0,00	0,00
				zwiększenie	6 000,00	6 000,00	6 000,00	6 000,00	0,00	0,00	0,00	0,00	0,00	0,00	0,00	0,00	0,00	0,00	0,00
				po zmianach	36 000,00	36 000,00	6 000,00	6 000,00	0,00	30 000,00	0,00	0,00	0,00	0,00	0,00	0,00	0,00	0,00	0,00
		B1WP	wynagrodzenia i składki od nich naliczane	przed zmianą	0,00	0,00	0,00	0,00	0,00	0,00	0,00	0,00	0,00	0,00	0,00	0,00	0,00	0,00	0,00
				zmniejszenie	0,00	0,00	0,00	0,00	0,00	0,00	0,00	0,00	0,00	0,00	0,00	0,00	0,00	0,00	0,00
				zwiększenie	6 000,00	6 000,00	6 000,00	6 000,00	0,00	0,00	0,00	0,00	0,00	0,00	0,00	0,00	0,00	0,00	0,00
				po zmianach	6 000,00	6 000,00	6 000,00	6 000,00	0,00	0,00	0,00	0,00	0,00	0,00	0,00	0,00	0,00	0,00	0,00
Wydatki razem:				przed zmianą	146 410 926,00	118 742 551,00	91 824 921,00	67 175 208,00	24 649 713,00	8 790 044,00	12 327 886,00	4 889 700,00	0,00	910 000,00	27 668 375,00	27 668 375,00	8 295 291,00	0,00	0,00
				zmniejszenie	-2 251 137,00	0,00	0,00	0,00	0,00	0,00	0,00	0,00	0,00	0,00	-2 251 137,00	-2 251 137,00	0,00	0,00	0,00
				zwiększenie	1 055 813,00	171 223,00	170 399,00	6 000,00	164 399,00	824,00	0,00	0,00	0,00	0,00	884 590,00	884 590,00	374 590,00	0,00	0,00
				po zmianach	145 215 602,00	118 913 774,00	91 995 320,00	67 181 208,00	24 814 112,00	8 790 868,00	12 327 886,00	4 889 700,00	0,00	910 000,00	26 301 828,00	26 301 828,00	8 669 881,00	0,00	0,00

Załącznik Nr 3 do uchwały Nr VIII/.../2019
Rady Powiatu Chojnickiego
z dnia ..... 2019 r.

PLAN PRZYCHODÓW BUDŻETU POWIATU NA 2019 ROK

w zł

Paragraf	Wyszczególnienie	kwota	zmiany	plan po zmianach
1	2	3	4	5
	PRZYCHODY	**13 010 000**	**-1 500 000**	**11 510 000**
952	**Przychody z zaciągniętych pożyczek i kredytów na rynku krajowym**	**3 500 000**	-3 500 000	0
950	**Wolne środki, o których mowa w art. 217 ust. 2 pkt. 6 ustawy**	**9 510 000**	2 000 000	11 510 000

Załącznik Nr 4 do uchwały Nr VIII/.../2019
Rady Powiatu Chojnickiego
z dnia ..... 2019 r.

ZESTAWIENIE PLANU DOTACJI UDZIELANYCH Z BUDŻETU W 2019 ROKU

TABELA NR 1

Dział	Rozdział	Wyszczególnienie	Kwota ogółem	w tym:					
				dotacje dla jednostek sektora finansów publicznych			dotacje dla jednostek spoza sektora finansów publicznych		
				przedmiotowe	podmiotowe	celowe	przedmiotowe	podmiotowe	celowe
600		**Transport i łączność**	**188 000**	**0**	**0**	**188 000**	**0**	**0**	**0**
	60014	**Drogi publiczne powiatowe**	**188 000**	**0**	**0**	**188 000**	**0**	**0**	**0**
		• Gmina Miejska Chojnice (powierzenie zadania)	80 000	0	0	80 000	0	0	0
		• Gmina Czersk (powierzenie zadania)	43 000	0	0	43 000	0	0	0
		• Gmina Brusy (powierzenie zadania)	5 000	0	0	5 000	0	0	0
		• Gmina Konarzyny (powierzenie zadania)	60 000	0	0	60 000	0	0	0
630		**Turystyka**	**5 000**	**0**	**0**	**5 000**	**0**	**0**	**0**
	63003	**Zadania w zakresie upowszechniania turystki**	**5 000**	**0**	**0**	**5 000**	**0**	**0**	**0**
		Gmina Chojnice - pomoc finansowa na zapewnienie bezpieczeństwa na akwenach wodnych	5 000	0	0	5 000	0	0	0
710		**Działalność usługowa**	**11 404**	**0**	**0**	**11 404**	**0**	**0**	**0**
	71012	**Zadania z zakresu geodezji i kartografii**	**11 404**	**0**	**0**	**11 404**	**0**	**0**	**0**
		• Powiat Wejherowski	11 404	0	0	11 404	0	0	0
755		**Wymiar sprawiedliwości**	**128 040**	**0**	**0**	**0**	**0**	**0**	**128 040**
	75515	**Nieodpłatna pomoc prawna**	**128 040**	**0**	**0**	**0**	**0**	**0**	**128 040**
		• Fundacja/Stowarzyszenie	128 040	0	0	0	0	0	128 040

801		**Oświata i wychowanie**	**5 449 266**	**0**	**0**	**6 000**	**0**	**5 443 266**	**0**
	80110	**Gimnazja**	**318 849**	**0**	**0**	**0**	**0**	**318 849**	**0**
		• Katolickie LO w Chojnicach (oddziały gimnazjalne z językiem kaszubskim)	**318 849**	**0**	**0**	**0**	**0**	318 849	**0**
	80120	**Licea Ogólnokształcące**	**965 043**	**0**	**0**	**0**	**0**	**965 043**	**0**
		• Katolickie LO Chojnice	77 939	0	0	0	0	77 939	0
		• Chojnicka Szkoła Realna Liceum Ogólnokształcące dla Dorosłych (stacjonarna)	55 993	0	0	0	0	55 993	0
		• Chojnicka Szkoła Realna Liceum Ogólnokształcące dla Dorosłych (zaoczna)	147 815	0	0	0	0	147 815	0
		• Liceum Ogólnokształcące dla Dorosłych w Lęgu	57 926	0	0	0	0	57 926	0
		• Czerska Szkoła Realna Liceum Ogólnokształcące dla Dorosłych w Malachinie (stacjonarna)	98 526	0	0	0	0	98 526	0
		• Czerska Szkoła Realna Liceum Ogólnokształcące dla Dorosłych w Malachinie (zaoczna)	32 886	0	0	0	0	32 886	0
		• Liceum Ogólnokształcące " Pomerania" w Chojnicach	385 069	0	0	0	0	385 069	0
		• Prestige Liceum Ogólnokształcące w Czersku	27 233	0	0	0	0	27 233	0
		• Liceum Ogólnokształcące dla Dorosłych "Pascal" w Chojnicach	81 656	0	0	0	0	81 656	0
	80120	**Licea Ogólnokształcące**	**412 673**	**0**	**0**	**0**	**0**	**412 673**	**0**
		• Katolickie LO Chojnice (oddziały publicznego liceum)	412 673	0	0	0	0	412 673	0
	80115	**Technika**	**2 569 193**	**0**	**0**	**0**	**0**	**2 569 193**	**0**
		• Szkoła Techniczna Bydgoskiego Zakładu Doskonalenia Zawodowego w Chojnicach	2 569 193	0	0	0	0	2 569 193	0
	80116	**Szkoły policealne**	**1 139 350**	**0**	**0**	**0**	**0**	**1 139 350**	**0**
		• Czerska Szkoła Realna Policealne Studium Zawodowe w Malachinie	86 830	0	0	0	0	86 830	0
		• Policealne Studium Farmaceutyczne w Chojnicach	139 300	0	0	0	0	139 300	0
		• Prestige Szkoła Policealna w Czersku	31 365	0	0	0	0	31 365	0
		• Zaoczna Policealna Szkoła Zawodowa "Pascal" w Chojnicach	334 095	0	0	0	0	334 095	0
		• Stacjonarna Policealna Szkoła Medyczna "Pascal" w Chojnicach	349 380	0	0	0	0	349 380	0
		• Zaoczna Policealna Szkoła Medyczna "Pascal" w Chojnicach	198 380	0	0	0	0	198 380	0

	80152	**Realizacja zadań wymagających stosowania specjalnej organizacji nauki i metod pracy dla dzieci i młodzieży w gimnazjach, klasach dotychczasowego gimnazjum prowadzonych w szkołach innego typu, liceach ogólnokształcących, technikach, szkołach policealnych, branżowych szkołach I i II stopnia i klasach dotychczasowej zasadniczej szkoły zawodowej prowadzonych w branżowych szkołach I stopnia oraz szkołach artystycznych**	**38 158**	**0**	**0**	**0**	**0**	**38 158**	**0**
		• Katolickie LO Chojnice	38 158	0	0	0	0	38 158	0
	80140	**Placówki kształcenia ustawicznego, placówki kształcenia praktycznego i ośrodki dokształcania i doskonalenia zawodowego**	**6 000**	**0**	**0**	**6 000**	**0**	**0**	**0**
		• Powiat Tczewski - dotacja- teoretyczna nauka zawodu	6 000	0	0	6 000	0	0	0
851		**Ochrona zdrowia**	**69 600**	**0**	**0**	**69 600**	**0**	**0**	**0**
	85149	**Programy polityki zdrowotnej**	**69 600**	**0**	**0**	**69 600**	**0**	**0**	**0**
		• Podmiot wyłoniony w drodze konkursu - "Szkoła rodzenia"	39 600	0	0	39 600	0	0	0
		• Podmiot wyłoniony w drodze konkursu- "Regionalny Program Polityki Zdrowotnej - szczepienie przeciw pneumokokom dla osób 65+"	30 000			30 000			
853		**Pozostałe zadania w zakresie polityki społecznej**	**203 558**	**0**	**0**	**0**	**0**	**198 558**	**5 000**
	85311	**Rehabilitacja zawodowa i społeczna osób niepełnosprawnych**	**198 558**	**0**	**0**	**0**	**0**	**198 558**	**0**
		• dotacja dla Stowarzyszeń - Warsztaty Terapii Zajęciowej, w tym:	198 558	0	0	0	0	198 558	0
		WTZ Czersk	59 320	0	0	0	0	59 320	0
		WTZ Chojnice	79 918	0	0	0	0	79 918	0
		WTZ Brusy	59 320		0	0	0	59 320	0
	85395	**Pozostała działalność**	**5 000**	**0**	**0**	**0**	**0**	**0**	**5 000**
		• stowarzyszenia, fundacje i inne podmioty (upowszechnianie idei samorządności)	5 000	0	0	0	0	0	5 000
921		**Kultura i Ochrona dziedzictwa narodowego**	**1 381 000**	**0**	**1 215 000**	**90 000**	**0**	**0**	**76 000**
	92105	**Pozostałe zadania w zakresie kultury**	**76 000**	**0**	**0**	**30 000**	**0**	**0**	**46 000**
		• stowarzyszenia, fundacje i inne podmioty	46 000	0	0	0	0	0	46 000
		• Gmina Miejska Chojnice- na współorganizację XXI Światowy Zjazd Kaszubów w Chojnicach	30 000	0	0	30 000	0	0	0
	92116	**Biblioteki**	**60 000**	**0**	**0**	**60 000**	**0**	**0**	**0**
		• Gmina Miejska Chojnice	60 000	0	0	60 000	0	0	0
	92118	**Muzea**	**1 215 000**	**0**	**1 215 000**	**0**	**0**	**0**	**0**
		• Muzeum Historyczno – Etnograficzne w Chojnicach	1 215 000	0	1 215 000	0	0	0	0
	82120	**Ochrona zabytków i opieka nad zabytkami**	**30 000**	**0**	**0**	**0**	**0**	**0**	**30 000**
		• Kościół parafialny pw. Św. Marii Magdaleny w Nowej Cerkwi	30 000	0	0	0	0	0	30 000
926		**Kultura fizyczna**	**145 000**	**0**	**0**	**0**	**0**	**0**	**145 000**
	92695	**Pozostała działalność**	**145 000**	**0**	**0**	**0**	**0**	**0**	**145 000**
		• stowarzyszenia, fundacje i inne podmioty	145 000	0	0	0	0	0	145 000
		RAZEM DOTACJE NA ZADANIA BIEŻĄCE	**7 580 868**	**0**	**1 215 000**	**370 004**	**0**	**5 641 824**	**354 040**
		W TYM DOTACJE I POMOC FINANSOWA NA ZADANIA BIEŻĄCE DO INNYCH JST	**300 404**	**0**	**0**	**300 404**	**0**	**0**	**0**

TABELA NR 2

Dział	Rozdział	Wyszczególnienie	Kwota ogółem	w tym:					
				dotacje dla jednostek sektora finansów publicznych			dotacje dla jednostek spoza sektora finansów publicznych		
				przedmiotowe	podmiotowe	celowe	przedmiotowe	podmiotowe	celowe
754		**Bezpieczeństwo publiczne i ochrona przeciwpożarowa**	130 000	0	0	80 000	0	0	50 000
	75404	**Komendy wojewódzkie policji**	40 000	0	0	40 000	0	0	0
		Wojewódzki Fundusz Wsparcia Policji dla Komendy Powiatowej Policji w Chojnicach na zakup radiowozu	40 000	0	0	40 000	0	0	0
	75410	**Komendy wojewódzkie Państwowj Straży Pożarnej**	40 000	0	0	40 000	0	0	0
		Wojewódzki Funduszu Wsparcia Państwowej Straży Pożarnej Województwa Pomorskiego dla KPPSP w Chojnicach na zakup agregatu do awaryjnego zasilania rezerwowego budynku Komendy Powiatowej	40 000	0	0	40 000	0	0	0
	75412	**Ochotnicze straże pożarne**	50 000	0	0	0	0	0	50 000
		Dofinansowanie zakupu średniego samochodu ratowniczo - gaśniczego dla Ochotniczej Straży Pożarnej w Swornychgaciach	25 000	0	0	0	0	0	25 000
		Dofinansowanie zakupu średniego samochodu ratowniczo - gaśniczego dla Ochotniczej Straży Pożarnej w Ogorzelinach	25 000	0	0	0	0	0	25 000
851		**Ochrona zdrowia**	15 000	0	0	15 000	0	0	0
	85111	**Szpitale ogólne**	15 000	0	0	15 000	0	0	0
		Dotacja celowa dla Szpitala Specjalistycznego im. J.K. Łukowicza w Chojnicach na dofinansowanie zakupu autorefraktometru do komputerowej diagnostyki narządu wzroku	15 000	0	0	15 000	0	0	0
921		**Kultura i Ochrona dziedzictwa narodowego**	0	0	0	0	0	0	0
	92118	**Muzea**	0	0	0	0	0	0	0
		Dotacja celowa dla Muzeum Historyczno - Etnograficznego w Chojnicach na zadanie pn. "Przebudowa i remont budynku "Dom Szewski" w Chojnicach przy ul. Podmurnej"	0	0	0	0	0	0	0
		RAZEM DOTACJE NA ZADANIA INWESTYCYJNE	145 000	0	0	95 000	0	0	50 000
		W TYM DOTACJE I POMOC FINANSOWA NA INWESTYCJE DO INNYCH JST	0	0	0	0	0	0	0
		OGÓŁEM UDZIELONE DOTACJE	7 725 868	0	1 215 000	465 004	0	5 641 824	404 040
		W TYM DOTACJE I POMOC FINANSOWA DO INNYCH JST (BIEŻĄCE I MAJĄTKOWE)	300 404	0	0	300 404	0	0	0
		POMOC FINANSOWA DO JST	35 000	0	0	35 000	0	0	0

Załącznik Nr 5 do uchwały Nr VIII/.../2019
Rady Powiatu Chojnickiego
z dnia ..... 2019 r.

WYKAZ ZADAŃ I ZAKUPÓW INWESTYCYJNYCH ROCZNYCH NA ROK 2019

Lp.	Jednostka realizująca/ Dział/ Rozdział klasyfikacji budżetowej	Nazwa inwestycji	Wartość kosztorysowa źródła finansowania		Plan na rok budżetowy 2019	zmiany	Plan po zmianach	Uwagi
1	2	3	4		5	6	7	8
1	Powiat Chojnicki Dz. 750/ r.75020/6060	Zakup sprzętu informatycznego	**Wartość kosztorysowa:**	**125 000**	**125 000**	**0**	**125 000**	
			w tym:				**0**	
			środki własne powiatu:	125 000	125 000	0	**125 000**	
2	Powiat Chojnicki Dz. 710/ r.71012/6060	Zakup sprzętu informatycznego i poligraficznego wraz z oprogramowaniem do obsługi zasobu geodezyjno kartograficznego	**Wartość kosztorysowa:**	**80 000**	**80 000**	**0**	**80 000**	
			w tym:				**0**	
			środki własne powiatu:	80 000	80 000	0	**80 000**	
3	Centrum Edukacyjno - Wdrożeniowe Dz. 710/ r. 71095/6060	Zakup sprzętu informatycznego (serwer)	**Wartość kosztorysowa:**	**20 000**	**25 000**	**0**	**25 000**	
			w tym:				**0**	
			środki własne powiatu:	20 000	25 000	0	**25 000**	
4	Powiat Chojnicki Dz. 600/ r.60014/6050	Budowa, przebudowa, modernizacja dróg oraz chodników powiatowych	**Wartość kosztorysowa:**	**500 000**	**500 000**	**0**	**500 000**	
			w tym:				**0**	
			środki własne powiatu:	500 000	500 000	0	**500 000**	
5	Powiat Chojnicki Dz. 600/ r.60014/6050	Przygotowanie procesów inwestycyjnych dotyczących realizacji zadań na drogach powiatowych, w tym odszkodowania	**Wartość kosztorysowa:**	**150 000**	**247 000**	**0**	**247 000**	
			w tym:		0		**0**	
			środki własne powiatu:	150 000	247 000	0	**247 000**	
6	Powiat Chojnicki Dz. 600/ r.60014/6050	Rozbudowa drogi powiatowej nr 2642G w miejscowości Kiawkowo	**Wartość kosztorysowa:**	**1 871 223**	**1 871 223**	**0**	**1 871 223**	
			w tym:				**0**	
			środki własne powiatu:	478 661	478 661	0	**478 661**	
			środki FDS:	913 902	913 902		**913 902**	
			pomoc finansowa od Gminy Chojnice:	478 660	478 660	0	**478 660**	
7	Powiat Chojnicki Dz. 600/ r.60014/6050	Przebudowa drogi powiatowej nr 2410G Lubnia - granica powiatu chojnickiego	**Wartość kosztorysowa:**	**8 876 916**	**8 876 916**	**-8 876 916**	**0**	zadanie przeniesiono do WPI załącznik nr 6; realizacja 2019-2020 wraz z aktualizacją wartości
			w tym:	0			**0**	
			środki własne powiatu:	4 473 448	4 473 448	-4 473 448	**0**	
			środki FDS:	3 645 642	3 645 642	-3 645 642	**0**	
			pomoc finansowa od Gminy Brusy	757 826	757 826	-757 826	**0**	
8	Powiat Chojnicki Dz. 600/ r.60014/6050	Przebudowa drogi powiatowej nr 2628G na odcinku Racławki - DW 240 - Granowo dł. 1,6 km	**Wartość kosztorysowa:**	**1 800 000**	**1 800 000**	**0**	**1 800 000**	
			w tym:				**0**	
			środki własne powiatu:	1 800 000	1 800 000	0	**1 800 000**	
9	Powiat Chojnicki Dz. 600/ r.60014/6050	Modernizacja dróg na terenie gminy Brusy na odcinku Kosobudy - Czersk oraz odcinek Kinice	**Wartość kosztorysowa:**	**400 000**	**400 000**	**-400 000**	**0**	zadanie przeniesiono do WPI załącznik nr 6; zmiana nazwy; realizacja 2019-2020
			w tym:				**0**	
			środki własne powiatu:	400 000	400 000	-400 000	**0**	

10	Powiat Chojnicki Dz. 600/ r.60014/6050	Wykonanie dokumentacji przebudowy drogi powiatowej Czersk - Śliwice wraz z budową ścieżki rowerowej na odcinku Złotowo - granica Gminy Śliwice - nr 2605G	**Wartość kosztorysowa:** w tym: środki własne powiatu: pomoc finansowa od Gminy Czersk	**100 000** 50 000 50 000	**100 000** 50 000 50 000	**0** 0 0	**100 000** **0** **50 000** **50 000**	
11	Powiat Chojnicki Dz. 600/ r.60014/6050	Wykonanie dokumentacji przebudowy drogi powiatowej Czersk - Odry wraz z budową ścieżki rowerowej na odcinku Czersk - Kamionka - 2611G	**Wartość kosztorysowa:** w tym: środki własne powiatu: pomoc finansowa od Gminy Czersk	**100 000** 50 000 50 000	**100 000** 50 000 50 000	**0** 0 0	**100 000** 0 50 000 50 000	
12	Medyczno-Społeczny ZSP w Chojnicach Dz. 801/ r.80116/6060	Zakup wyposażenia do sali ćwiczeń w Medyczno - Społecznym Zespole Szkół Policealnych w Chojnicach	**Wartość kosztorysowa:** w tym: środki własne powiatu:	**38 000** 38 000	**38 000** 38 000	**0** 0	**38 000** 0 38 000	
13	II Liceum Ogólnokształcące w Chojnicach Dz. 801/ r.80120/6060	Zakup maty ochronnej w II LO Chojnice	**Wartość kosztorysowa:** w tym: środki własne powiatu:	**15 000** 15 000	**15 000** 15 000	**0** 0	**15 000** **0** **15 000**	
14	Powiat Chojnicki Dz. 750/ r.75020/6050	Wykonanie dokumentacji projektowej przebudowy i rozbudowy Starostwa Powiatowego w Chojnicach	**Wartość kosztorysowa:** w tym: środki własne powiatu:	**42 000** 42 000	**42 000** 42 000	**0** 0	**42 000** 0 42 000	
15	Powiat Chojnicki Dz. 750/ r.75020/6050	Przebudowa instalacji klimatyzacji w budynku Starostwa Powiatowego w Chojnicach	**Wartość kosztorysowa:** w tym: środki własne powiatu:	**14 500** 14 500	**14 500** 14 500	**0** 0	**14 500** 0 14 500	
16	Zespół Szkół Ponadgimnazjalnych w Malachinie Dz. 801/r.80115/6050	Zakup i montaż urządzenia do kompensacji mocy biernej energii elektrycznej w obiekcie Zespołu Szkół Ponadgimnazjalnych w Malachinie	**Wartość kosztorysowa:** w tym: środki własne powiatu:	**16 650** 16 650	**16 650** 16 650	**0** 0	**16 650** 0 16 650	
17	Powiat Chojnicki Dz. 710/ r.71012/6060	Zakup i montaż instalacji klimatyzacji w budynku Starostwa Powiatowego przy ul. Człuchowskiej 38 w Chojnicach	**Wartość kosztorysowa:** w tym: środki własne powiatu:	**35 000** 35 000	**35 000** 35 000	**0** 0	**35 000** 0 35 000	
18	Powiat Chojnicki Dz. 750/ r.75020/6060	Zakup samochodu dla Starostwa Powiatowego w Chojnicach	**Wartość kosztorysowa:** w tym: środki własne powiatu:	**150 000** 150 000	**0** 0	**150 000** 150 000	**150 000** 0 150 000	
19	Powiatowe Centrum Pomocy Rodzinie w Chojnicach Dz. 852/ r.85218/6060	Zakup samochodu typu VAN dla PCPR w Chojnicach	**Wartość kosztorysowa:** w tym: środki własne powiatu:	**150 000** 150 000	**0** 0	**150 000** 150 000	**150 000** 0 150 000	
20	Powiatowe Centrum Pomocy Rodzinie w Chojnicach Dz. 853/ r.85395/6050	Wykonanie dokumentacj projektowej zadania pn."Budowa Centrum opiekuńczo - mieszkalnego" przy WTZ w Chojnicach	**Wartość kosztorysowa:** w tym: środki własne powiatu:	**80 000** 80 000	**0** 0	**80 000** 80 000	**80 000** 0 80 000	
		RAZEM		**14 564 289**	**14 286 289**	**-8 896 916**	**5 389 373**	
1	Powiat Chojnicki Dz. 851/ r.85111/6220	Dotacja celowa dla Szpitala Specjalistycznego im.J.K.Łukowicza w Chojnicach na dofinansowanie zakupu autorefraktometru do komputerowej diagnostyki narządu wzroku	dotacja celowa	**15 000**	15 000	0	15 000	

2	Powiat Chojnicki Dz.921/ r.92118/6220	Dotacja celowa dla Muzeum Historyczno - Etnograficznego w Chojnicach na zadanie pn. "Przebudowa i remont budynku "Dom Szewski" w Chojnicach przy ul. Podmurnej"	dotacja celowa	**450 000**	450 000	-450 000	0	zadanie przeniesiono do WPI załącznik nr 6; realizacja 2019-2020 przez Starostwo Powiatowe
3	Powiat Chojnicki Dz.754/ r.75404/6170	Dofinansowanie (Wojewódzkiego Funduszu Wsparcia Policji) na zakup radiowozu dla Komendy Powiatowej Policji w Chojnicach	środki na FWP	**40 000**	0	40 000	40 000	
4	Powiat Chojnicki Dz.754/ r.75410/6170	Dofinansowanie (Wojewódzkiego Funduszu Wsparcia Państwowej Straży Pożarnej Województwa Pomorskiego) na zakup agregatu do awaryjnego zasilania rezerwowego budynku Komendy Powiatowej Państwowej Straży Pożarnej w Chojnicach	środki na FWP	**40 000**	0	40 000	40 000	
5	Powiat Chojnicki Dz. 754/ r.75412/6230	Dofinansowanie zakupu średniego samochodu ratowniczo - gaśniczego dla Ochotniczej Straży Pożarnej w Swornychgaciach	dotacja celowa	**25 000**	0	25 000	25 000	
6	Powiat Chojnicki Dz. 754/ r.75412/6230	Dofinansowanie zakupu średniego samochodu ratowniczo - gaśniczego dla Ochotniczej Straży Pożarnej w Ogorzelinach	dotacja celowa	**25 000**	0	25 000	25 000	
		RAZEM		**595 000**	**465 000**	**-320 000**	**145 000**	
		OGÓŁEM		**15 159 289**	**14 751 289**	**-9 216 916**	**5 534 373**	

- 90 -

Załącznik Nr 6 do uchwały Nr VIII/.../2019
Rady Powiatu Chojnickiego
z dnia ..... 2019 r.

WYKAZ ZADAŃ INWESTYCYJNYCH " PRZEDSIĘWZIĘCIA WIELOLETNIE" UJĘTE W WPF ART. 226 UST. 4 USTAWY O FINANSACH PUBLICZNYCH

Lp	Jednostka realizująca/ Dział/ Rozdział klasyfikacji budżetowej	Nazwa inwestycji	rok rozpoczęcia rok zakończenia	Koszty i źródła finansowania (wartość kosztorysowa)		Plan na 2019 rok	zmiana sierpień	Plan po zmianach sierpień 2019	nakłady w latach: 2020	Uwagi
1	2	3	4	5		6	7	8	9	10
1	Powiat Chojnicki (Dz.700 rozdział 70005 § 6057; 6059)	Poprawa efektywności energetycznej oraz rozwój OZE w Chojnicko - Człuchowskim Miejskim Obszarze Funkcjonalnym - termomodernizacja budynków użyteczności publiczne	2016-2019	**Wartość kosztorysowa:**	**7 928 014**	**80 000**	**0**	**80 000**	**0**	Projekt dotyczy budynków Starostwa Powiatowego, ZSP nr 1 w Chojnicach, ZSP w Malachinie, Technikum nr 3 w Chojnicach
				w tym:						
				EFRR:	5 356 267	41 782	0	**41 782**	0	
				Budżet powiatu:	2 571 747	38 218	0	**38 218**	0	
				w tym:						
				wydatki kwalifikowalne	1 053 551	8 218	0	**8 218**	0	
				w tym: pomoc finansowa od gmin	22 657	3 290	0	**3 290**	0	
				wydatki niekwalifikowalne	1 518 196	30 000	0	**30 000**	0	
				w tym: pomoc finansowa od gmin	223	0	0	**0**	0	
2	Powiat Chojnicki (Dz.801 rozdział 80130 § 6057;6059)	Wsparcie szkolnictwa zawodowego w powiecie chojnickim – rozwój infrastruktury poprzez budowę, rozbudowę, przebudowę oraz zmianę sposobu użytkowania obiektów wraz z zakupem wyposażenia	2016-2020	**Wartość kosztorysowa:**	**21 388 897**	**1 551 814**	**0**	**1 551 814**	**120 600**	
				w tym:						
				EFRR, EFS:	10 712 350	1 008 983	0	**1 008 983**	102 510	
				Budżet powiatu:	10 676 547	542 831	0	**542 831**	18 090	
				wydatki kwalifikowalne	1 890 415	178 056	0	**178 056**	18 090	
				wydatki niekwalifikowalne	2 398 990	364 775	0	**364 775**	0	
				wydatki niekwalifikowalne	6 387 142	0	0	**0**	0	
3	Powiat Chojnicki (Dz.600 rozdział 60014 § 6057;6059)	Przebudowa drogi powiatowej nr 2617G w miejscowości Lubnia w ramach PROW	2016-2019	**Wartość kosztorysowa:**	**5 423 744**	**441 907**	**374 590**	**816 497**	**0**	
				w tym:						
				EFROW:	1 734 860	95 639	82 914	**178 553**	0	
				Budżet powiatu:	3 688 884	346 268	291 676	**637 944**	0	
				wydatki kwalifikowalne	991 623	54 667	47 392	**102 059**	0	
				w tym: pomoc finansowa od gminy Brusy	495 812	0	0	**0**	0	
				wydatki niekwalifikowalne	2 697 261	291 601	244 284	**535 885**	0	
				w tym: pomoc finansowa od gminy Brusy	257 316	0	0	**0**	0	

4	Powiat Chojnicki (Dz.600 rozdział 60095 § 6057;6059)	Utworzenie transportowych węzłów integrujących wraz ze ścieżkami pieszo-rowerowymi i rozwojem sieci publicznego transportu zbiorowego na terenie Chojnicko-Człuchowskiego Miejskiego Obszaru Funkcjonalnego	2016-2020	**Wartość kosztorysowa:**	**3 569 137**	**3 217 271**	**0**	**3 217 271**	**1 865**	
				w tym:						
				EFRR	2 859 201	2 720 081	0	**2 720 081**	1 585	
				Budżet powiatu:	709 935	497 190	0	**497 190**	**280**	
				wydatki kwalifikowalne	504 565	480 014	0	**480 014**	280	
				wydatki niekwalifikowalne	205 370	17 176	0	17 176	0	
5	Powiat Chojnicki (Dz. 900 rozdział 90001 § 6057;6059)	Poprawa gospodarki wodami opadowymi i roztopowymi na terenie MOF Chojnice - Człuchów	2017-2020	**Wartość kosztorysowa:**	**3 009 799**	**3 004 299**	**0**	**3 004 299**	**3 000**	
				w tym:						
				EFRR	1 336 859	1 333 009	0	**1 333 009**	2 100	
				Budżet powiatu:	1 672 940	1 671 290	0	**1 671 290**	900	
				wydatki kwalifikowalne	572 940	571 290	0	**571 290**	900	
				wydatki niekwalifikowalne	1 100 000	1 100 000	0	**1 100 000**	0	
6	Powiat Chojnicki (Dz. 600 rozdział 60014 § 6050)	Przebudowa drogi powiatowej nr 2645G - odc. Nowe Ostrowite - Sławęcin dł. ok. 2,7 km	2018 - 2019	**Wartość kosztorysowa:**	**2 155 000**	**2 155 000**	**-240 681**	**1 914 319**	**0**	
				w tym:						
				Środki własne powiatu	1 077 500	1 077 500	-121 494	**956 006**	0	
				Pomoc finansowa z Gminy Chojnice	1 077 500	1 077 500	-119 187	**958 313**	0	
7	Powiat Chojnicki (Dz. 600 rozdział 60014 § 6050)	Robudowa drogi powiatowej nr 2612 G Czersk - Łukowo na odc. dł. 2,7 km	2018 - 2019	**Wartość kosztorysowa:**	**2 105 295**	**1 366 795**	**0**	**1 366 795**	**0**	
				w tym:						
				Środki własne powiatu	1 212 295	1 366 795		**1 193 795**	0	
				Pomoc finansowa z Gminy Czersk	893 000	0		**173 000**	0	

8	Powiat Chojnicki (Dz. 600 rozdział 60014 § 6050)	Umocnienie pobocza, przebudowa skrzyżowania drogi powiatowej nr 2610G w m. Kosobudy	2018-2019	**Wartość kosztorysowa:**	**200 000**	**200 000**	**0**	**200 000**	**0**	
				w tym:						
				Środki własne powiatu	200 000	200 000	0	**200 000**	0	
9	Powiat Chojnicki (Dz. 801 rozdział 80115 § 6050)	Przebudowa i rozbudowa budynku Zespołu Szkół Ponadgimnazjalnych nr 1 im. Tajnej Organizacji Wojskowej "Gryf Pomorski" w Chojnicach	2019-2020	**Wartość kosztorysowa:**	**3 900 000**	**900 000**	**0**	**900 000**	**3 000 000**	
				w tym:						
				Środki własne powiatu	3 900 000	900 000	0	**900 000**	3 000 000	
10	Powiat Chojnicki (Dz. 600 rozdział 60014 § 6050)	Przebudowa drogi powiatowej nr 2617G w Lubni oraz drogi powiatowej nr 2410G na odcinku Lubnia – granica powiatu chojnickiego	2019-2020	**Wartość kosztorysowa:**	**7 916 460**	**0**	**7 716 460**	**7 716 460**	**200 000**	
				w tym:						
				środki FDS	3 645 642	0	3 645 642	**3 645 642**	0	
				Budżet powiatu:	4 270 818	0	4 070 818	**4 070 818**	200 000	
				w tym: pomoc finansowa z Gminy Brusy	757 826	0	757 826	**757 826**	0	
11	Powiat Chojnicki Dz.921/ r.92195/6050	Przebudowa i remont budynku "Dom Szewski" w Chojnicach przy ul. Podmurnej	2019-2020	**Wartość kosztorysowa:**	**450 000**	**0**	**0**	**0**	**450 000**	
				w tym:						
				Środki własne powiatu	450 000	0	0	**0**	450 000	
12	Powiat Chojnicki (Dz. 600 rozdział 60014 § 6050)	Wykonanie dokumentacji projektowej oraz przebudowa drogi na odcinku Kosobudy - Czersk wraz z przebudową drogi w m. Kinice	2019-2020	**Wartość kosztorysowa:**	**400 000**	**0**	**0**	**0**	**400 000**	
				w tym:						
				Środki własne powiatu	400 000	0	0	**0**	400 000	
Razem:					**58 446 346**	**12 917 086**	**7 850 369**	**20 767 455**	**4 175 465**	

Załącznik Nr 7 do uchwały Nr VIII/.../2019
Rady Powiatu Chojnickiego
z dnia ..... 2019 r.

LIMITY WYDATKÓW NA WIELOLETNIE PROGRAMY I PROJEKTY REALIZOWANE ZE ŚRODKÓW POCHODZĄCYCH Z BUDŻETU UNII EUROPEJSKIEJ ORAZ NIEPODLEGAJĄCE ZWROTOWI ŚRODKI POMOCY UDZIELONEJ PRZEZ PAŃSTWA CZŁONKOWSKIE EUROPEJSKIEGO POROZUMIENIA O WOLNYM HANDLU (EFTA) ORAZ INNE ŚRODKI POCHODZĄCE ZE ŹRÓDEŁ ZAGRANICZNYCH NIEPODLEGAJĄCYCH ZWROTOWI

Lp.	Nazwa programu	Nazwa projektu i nr umowy o dofinansowanie	Kategoria interwencji funkcja	Dział rozdział	okres realizacji zadania	Limit wydatków w tym: środki finansowania	Plan po zmianach 2019	zmiany	Plan po zmianach sierpień 2019	w tym: 2020	2021	Jednostka realizująca zadanie	Uwagi
1	2	3	4	5	6	7	8	9	10	11	12	13	14
						PROJEKTY DOTYCZĄCE ZADAŃ BIEŻĄCYCH							
	Wartość projektów "bieżących" ogółem					8 345 221,93	5 248 798,31	0,00	5 248 798,31	1 081 282,68	67 190,44		
	Wartość projektów wynikająca z umów lub złożonych wniosków o dofinansowanie objęte wydatkami bezpośrednimi, w tym: finansowanie:					7 501 036,21	4 889 700,02	0,00	4 889 700,02	906 951,51	66 209,75		
	1. EFS, EFRR (środki z Unii)					6 865 047,22	4 577 342,43	0,00	4 577 342,43	799 536,51	59 243,21		
	2. wkład krajowy z BP projektu					273 852,11	123 449,03	0,00	123 449,03	67 068,06	6 966,54		
	3. środki własne Powiatu					362 136,88	188 087,56	0,00	188 087,56	40 346,94	0,00		
	Koszty pośrednie projektu					672 494,05	269 703,62	0,00	269 703,62	158 573,17	980,69		
	Wkład rzeczowy projektu					171 691,67	89 394,67	0,00	89 394,67	15 758,00	0,00		
1	Regionalny Program Operacyjny dla Województwa Pomorskiego na lata 2014-2020	Zdolni z Pomorza - Uchwała Nr 1247/192/16 Zarządu Województwa Pomorskiego z 29 listopada 2016 r.	115	Dz. 801/ r.80195	2016-2021	Kwota ogółem	566 865,18	174 991,55	0,00	174 991,55	116 595,00	67 190,44	Powiat Chojnicki
						Kwota projektu fin.	475 538,80	145 250,27	0,00	145 250,27	102 395,00	66 209,75	
						w tym:							
						EFS	425 476,61	129 952,84	0,00	129 952,84	91 616,58	59 243,21	
						BP	50 062,19	15 297,43	0,00	15 297,43	10 778,42	6 966,54	
						środ. fin. własne	0,00	0,00	0,00	0,00	0,00	0,00	
						Wydatki pośrednie "B"	62 983,71	24 863,61	0,00	24 863,61	14 200,00	980,69	
						w tym:			0,00				
						EFS,EFRR,dotacje	56 353,85	22 246,39	0,00	22 246,39	12 705,26	879,58	
						BP	6 629,86	2 617,22	0,00	2 617,22	1 494,74	101,11	
						środ. własne	28 342,67	4 877,67	0,00	4 877,67	0,00	0,00	
2	Regionalny Program Operacyjny dla Województwa Pomorskiego na lata 2014-2020	Wspieram szkolnictwo zawodowego na powiecie chojnickim - RPPM.08.05.01-22-0010/16-00	118	Dz. 801/ r.80130	2016-2020	Kwota ogółem	2 805 998,34	1 484 306,94	0,00	1 484 306,94	526 665,68	0,00	Powiat Chojnicki (ZSP nr 1 w Chojnicach, ZSP nr 2 w Chojnicach)
						Kwota projektu fin.	2 336 249,56	1 279 247,73	0,00	1 279 247,73	429 007,68	0,00	
						w tym:							
						EFS	2 039 432,14	1 110 280,90	0,00	1 110 280,90	390 423,01	0,00	
						BP	119 966,59	65 310,41	0,00	65 310,41	22 966,06	0,00	
						środ. fin. własne	176 850,83	103 656,42	0,00	103 656,42	15 618,61	0,00	
						Wydatki pośrednie "B"	365 999,78	142 762,21	0,00	142 762,21	83 000,00	0,00	
						w tym:							
						EFS,EFRR,dotacje	345 666,46	134 831,09	0,00	134 831,09	78 389,00	0,00	
						BP	20 333,32	7 931,12	0,00	7 931,12	4 611,00	0,00	
						środ. własne	103 749,00	62 297,00	0,00	62 297,00	14 658,00	0,00	
3	Regionalny Program Operacyjny dla Województwa Pomorskiego na lata 2014-2020	Zwiększamy kompetencje pomorskich pracowników RPPM.05.05.00-22-0028/16	117	Dz. 853/ r. 85395	2013-2020	Kwota ogółem	1 175 897,03	544 404,92	0,00	544 404,92	21 938,60	0,00	Centrum Edukacyjno-Wdrożeniowe w Chojnicach
						Kwota projektu fin.	1 082 791,15	493 748,32	0,00	493 748,32	19 346,00	0,00	
						w tym:							
						EFS	984 437,05	450 456,82	0,00	450 456,82	16 566,50	0,00	
						BP	0,00	0,00	0,00	0,00	0,00	0,00	
						środ. fin. własne	98 354,10	43 291,50	0,00	43 291,50	2 779,50	0,00	
						w tym partner projektu	*427 097,15*	*205 138,32*	*0,00*	*205 138,32*	*816,00*	*0,00*	
						EFS	*427 097,15*	*205 138,32*	*0,00*	*205 138,32*	*816,00*	*0,00*	
						BP	*0,00*	*0,00*	*0,00*	*0,00*	*0,00*	*0,00*	
						Wydatki pośrednie "B"	53 505,88	28 436,60	0,00	28 436,60	1 492,60	0,00	
						w tym:							
						EFS,EFRR,dotacje	53 505,08	28 436,60	0,00	28 436,60	1 492,60	0,00	
						BP	0,80	0,00	0,00	0,00	0,00	0,00	
						środ. własne	39 600,00	22 220,00	0,00	22 220,00	1 100,00	0,00	

4	Regionalny Program Operacyjny dla Województwa Pomorskiego na lata 2014-2020	Rodzina trzymam wszystko - RPPM.06.02.02-22-0056/17-00	71	Dz. 852/ r85395	2018-2020	**Kwota ogółem**	**1 230 028,08**	**499 461,60**	**0,00**	**499 461,60**	**395 283,40**	**0,00**	Powiatowe Centrum Pomocy Rodzinie w Chojnicach	
						Kwota projektu fin.	**1 040 023,40**	**425 820,40**	**0,00**	**425 820,40**	**335 402,83**	**0,00**		
						w tym:								
						EFS	875 519,67	364 150,12	0,00	364 150,12	283 250,42	0,00		
						BP	103 002,33	42 841,19	0,00	42 841,19	33 323,58	0,00		
						w.wł.jst	61 501,40	18 829,09	0,00	18 829,09	18 828,83	0,00		
						inne źr.jst	0,00	0,00	0,00	0,00	0,00	0,00		
						w tym partner projektu:	***234 620,00***	***127 470,00***	***0,00***	***127 470,00***	***73 540,00***	***0,00***		
						EFS	*209 923,16*	*114 052,11*	*0,00*	*114 052,11*	*65 798,94*	*0,00*		
						BP	*24 696,84*	*13 417,89*	*0,00*	*13 417,89*	*7 741,06*	*0,00*		
						Wydatki neutralne "0"	**190 004,68**	**73 641,20**	**0,00**	**73 641,20**	**59 880,57**	**0,00**		
						w tym:								
						EFS	189 688,89	65 889,48	0,00	65 889,48	53 577,35	0,00		
						BP	315,79	7 751,72	0,00	7 751,72	6 303,22	0,00		
						w.wł.jst	0,00	0,00	0,00	0,00	0,00	0,00		
						inne źr.jst	0,00	0,00	0,00	0,00	0,00	0,00		
5	Program Operacyjny Wiedza Edukacja Rozwój 2014-2020 Ponadnarodowa mobilność uczniów i absolwentów kadry kształcenia zawodowego	Praktyki zawodowe w Hiszpanii - POWERVET -2018-1-PL01-KA102-048172	118	Dz. 801/ r85195	2018-2019	**Kwota ogółem**	**105 286,68**	**105 286,68**	**0,00**	**105 286,68**	**0,00**	**0,00**	Zespół Szkół Ponadgimnazjalnych w Brusach	
						Kwota projektu fin.	**105 286,68**	**105 286,68**	**0,00**	**105 286,68**	**0,00**	**0,00**		
						w tym:								
						EFS	105 286,68	105 286,68	0,00	105 286,68	0,00	0,00		
						BP	0,00	0,00	0,00	0,00	0,00	0,00		
						w.wł. fin. jst	0,00	0,00	0,00	0,00	0,00	0,00		
						inne źr.jst	0,00	0,00	0,00	0,00	0,00	0,00		
6	Regionalny Program Operacyjny dla Województwa Pomorskiego na lata 2014-2020	Kurze rozczmy wiosny RPPM.08.01.02-22-0017/17	109	Dz. 852/ r85202	2019	**Kwota ogółem**	**7 800,00**	**7 800,00**	**0,00**	**7 800,00**	**0,00**	**0,00**	Dom Pomocy Społecznej w Chojnicach	
						Kwota projektu fin.	**7 800,00**	**7 800,00**	**0,00**	**7 800,00**	**0,00**	**0,00**		
						w tym:								
						EFS	6 979,00	6 979,00	0,00	6 979,00	0,00	0,00		
						BP	821,00	821,00	0,00	821,00	0,00	0,00		
						w. wł. jst	0,00	0,00	0,00	0,00	0,00	0,00		
						inne źr.jst	0,00	0,00	0,00	0,00	0,00	0,00		
7	Regionalny Program Operacyjny dla Województwa Pomorskiego na lata 2014-2020	Wspieranie szkolnictwa zawodowego w powiecie chojnickim - rozwój infrastruktury poprzez budowę, rozbudowę, przebudowę oraz zmianę sposobu użytkowania obiektów wraz z zakupem wyposażenia - RPPM.04.01.00-22-0009/18-00	30	Dz. 801/ r85130	2019-2020	**Kwota ogółem**	**169 537,00**	**148 737,00**	**0,00**	**148 737,00**	**20 800,00**	0,00	Powiat Chojnicki	
						Kwota projektu fin.	**169 537,00**	**148 737,00**	**0,00**	**148 737,00**	**20 800,00**	0,00		
						w tym:								
						EFSR, EFS	144 106,45	126 426,45	0,00	126 426,45	17 680,00	0,00		
						BP	0,00	0,00	0,00	0,00	0,00	0,00		
						w. wł. jst	25 430,55	22 310,55	0,00	22 310,55	3 120,00	0,00		
						w tym:								
						wydatki kwalifikowalne	25 430,55	22 310,55	0,00	22 310,55	3 120,00	0,00		
						wydatki niekwalifikowalne	0,00	0,00	0,00	0,00	0,00	0,00		
8	Fundusz Solidarności Unii Europejskiej	Usuwanie skutków klęsk żywiołowych - Remonty dróg gruntowych	34	Dz. 600/r60078	2019	**Kwota ogółem**	**2 283 809,62**	**2 283 809,62**	**0,00**	**2 283 809,62**	**0,00**	**0,00**	Powiat Chojnicki	
						Kwota projektu fin.	**2 283 809,62**	**2 283 809,62**	**0,00**	**2 283 809,62**	**0,00**	**0,00**		
						w tym:								
						FSUE	2 283 809,62	2 283 809,62	0,00	2 283 809,62	0,00	0,00		
						w. wł. jst	0,00	0,00	0,00	0,00	0,00	0,00		

	Wartość projektów "majątkowych" ogółem					41 295 842,00	8 295 290,88	374 590,00	8 669 880,88	125 465,00	0,00		
	Wartość projektów wynikające z umów lub złożonych wniosków o dofinansowanie w tym:					41 295 842,00	8 295 290,88	374 590,00	8 669 880,88	125 465,00	0,00		
	Finansowanie projektu:					41 295 842,00	8 295 290,88	374 590,00	8 669 880,88	125 465,00	0,00		
	1. EFS, EFRR (środki z Unii)					21 983 915,55	5 199 493,96	82 914,00	5 282 407,96	106 195,00	0,00		
	2. wkład krajowy projektu BP					0,00	0,00	0,00	0,00	0,00	0,00		
	4. środki własne i Gmin					19 311 926,45	3 095 796,92	291 676,00	3 387 472,92	19 270,00	0,00		
1	Regionalny Program Operacyjny dla Województwa Pomorskiego na lata 2014-2020	Poprawa efektywności energetycznej oraz rozwój OZE w Chojnicach - Człuchowskim Miejskim Obszarze Funkcjonalnym termomodernizacja budynków użyteczności publicznej - RPPM.10.02.01-22-0017/16	13	Dz.200 r. 70005	2016-2019	Kwota ogółem	7 928 014,00	80 000,00	0,00	80 000,00	0,00	0,00	Powiat Chojnicki
						Kwota projektu	7 928 014,00	80 000,00	0,00	80 000,00	0,00	0,00	
						w tym:							
						EFRR	5 356 267,00	41 781,75	0,00	41 781,75	0,00	0,00	
						BP	0,00	0,00	0,00	0,00	0,00	0,00	
						st.wł.jst	2 571 747,00	38 218,25	0,00	38 218,25	0,00	0,00	
						w tym:							
						wydatki kwalifikowalne	1 053 551,00	8 218,25	0,00	8 218,25	0,00	0,00	
						w tym: dotacja od gminy	22 657,00	3289,69	0,00	3 289,69	0,00	0,00	
						wydatki niekwalifikowalne	1 518 196,00	30 000,00	0,00	30 000,00	0,00	0,00	
						w tym: dotacja od gminy	222,70	0,00	0,00	0,00	0,00	0,00	
						inne wr jst	0,00	0,00	0,00	0,00	0,00	0,00	
2	Program Rewitalizacji Obszarów Wiejskich na lata 2014-2020	Przebudowa drogi powiatowej nr 2617G w miejscowości Lubiszyn 028-58153-U36-1100108/16	34	Dz.600 r. 60014	2016-2019	Kwota ogółem	5 423 744,00	441 907,00	374 590,00	816 497,00	0,00	0,00	Powiat Chojnicki
						Kwota projektu	5 423 744,00	441 907,00	374 590,00	816 497,00	0,00	0,00	
						w tym:							
						EFRR/W	1 734 860,00	95 639,00	82 914,00	178 553,00	0,00	0,00	
						BP			0,00	0,00	0,00	0,00	
						st.wł.jst	3 688 884,00	346 268,00	291 676,00	637 944,00	0,00	0,00	
						w tym:							
						wydatki kwalifikowalne	991 623,00	54 667,00	47 392,00	102 059,00	0,00	0,00	
						w tym: pomoc fin. od G. Brusy	495 812,00	0,00	0,00	0,00	0,00	0,00	
						wydatki niekwalifikowalne	2 697 261,00	291 601,00	244 284,00	535 885,00	0,00	0,00	
						w tym: pomoc fin. od G. Brusy	257 316,00	0,00	0,00	0,00	0,00	0,00	
						inne wr jst	0,00	0,00	0,00	0,00	0,00	0,00	
3	Regionalny Program Operacyjny dla Województwa Pomorskiego na lata 2014-2020	Wsparcie szkolnictwa zawodowego w powiecie chojnickim - rozwój infrastruktury poprzez budowę, rozbudowę, przebudowę oraz zmianę sposobu użytkowania obiektów wraz z zakupem wyposażenia - RPPM.04.01.00-22-0009/16-00	50	Dz.801 r. 80130	2016-2020	Kwota ogółem	21 388 897,00	1 551 814,28	0,00	1 551 814,28	120 600,00	0,00	Powiat Chojnicki
						Kwota projektu	21 388 897,00	1 551 814,28	0,00	1 551 814,28	120 600,00	0,00	
						w tym:							
						EFRR, EFS	10 712 349,55	1 008 983,15	0,00	1 008 983,15	102 510,00	0,00	
						BP	0,00	0,00	0,00	0,00	0,00	0,00	
						st. wł. jst	10 676 547,45	542 831,13	0,00	542 831,13	18 090,00	0,00	
						w tym:							
						wydatki kwalifikowalne	1 890 415,45	178 055,85	0,00	178 055,85	18 090,00	0,00	
						wydatki niekwalifikowalne	2 398 990,33	364 775,28	0,00	364 775,28	0,00	0,00	
						wydatki niekwalifikowalne	6 387 141,67	0,00	0,00	0,00	0,00	0,00	
4	Regionalny Program Operacyjny dla Województwa Pomorskiego na lata 2014-2020	Dostosowanie transportowych węzłów integracyjnych wraz ze elementami pasażerskiego transportu zbiorowego na terenie Chojnicko-Człuchowskiego Miejskiego Obszaru Funkcjonalnego - RPPM.09.01.02-22-0001/16-00	47	Dz.600 r. 60095	2016-2020	Kwota ogółem	3 545 388,00	3 217 270,60	0,00	3 217 270,60	1 865,00	0,00	Powiat Chojnicki
						Kwota projektu	3 545 388,00	3 217 270,60	0,00	3 217 270,60	1 865,00	0,00	
						w tym:							
						EFRR	2 843 580,00	2 720 081,16	0,00	2 720 081,16	1 585,00	0,00	
						BP	0,00	0,00	0,00	0,00	0,00	0,00	
						st. wł. jst	701 808,00	497 189,44	0,00	497 189,44	280,00	0,00	
						w tym:							
						wydatki kwalifikowalne	501 808,00	480 013,79	0,00	480 013,79	280,00	0,00	
						wydatki niekwalifikowalne	200 000,00	17 175,65	0,00	17 175,65	0,00	0,00	
						inne wr jst	0,00	0,00	0,00	0,00	0,00	0,00	
5	Regionalny Program Operacyjny dla Województwa Pomorskiego na lata 2014-2020	Poprawa gospodarki wodami opadowymi i roztopowymi na terenie MOF Chojnice - Człuchów - RPPM.11.01.00-22-0008/16-00	21	Dz.900 r. 90001	2015-2020	Kwota ogółem	3 009 799,00	3 004 299,00	0,00	3 004 299,00	3 000,00	0,00	Powiat Chojnicki
						Kwota projektu	3 009 799,00	3 004 299,00	0,00	3 004 299,00	3 000,00	0,00	
						w tym:							
						EFRR	1 336 859,00	1 333 008,90	0,00	1 333 008,90	2 100,00	0,00	
						BP	0,00	0,00	0,00	0,00	0,00	0,00	
						st. wł. jst	1 672 940,00	1 671 290,10	0,00	1 671 290,10	900,00	0,00	
						w tym:			0,00				
						wydatki kwalifikowalne	572 940,00	571 290,10	0,00	571 290,10	900,00	0,00	
						wydatki niekwalifikowalne	1 100 000,00	1 100 000,00	0,00	1 100 000,00	0,00	0,00	

Objaśnienia:

EFRR, EFS - dotacje	Europejski Fundusz Rozwoju Regionalnego, Europejski Fundusz Społeczny, dotacje (wpisać właściwe źródło)
BP	środki Budżetu Państwa oznaczone w budżecie cyfrą 9
st.wł.jst	środki własne Powiatu ujęte w budżecie
wr jst	wkład rzeczowy ujęte w projekcie i nie ujmuje się w wydatkach

Uzasadnienie

W dochodach budżetu dokonuje się następujących zmian:

1.W rozdziale 60014 Drogi publiczne powiatowe dokonuje się następujących zmian:

1) w § 6300 dotacja celowa otrzymana z tytułu pomocy finansowej z Gminy Chojnice zostaje zmniejszona o 119 187,00 zł i dotyczy zadania pn. „Przebudowa drogi powiatowej nr 2645G – odc. Nowe Ostrowite – Sławęcin dł. ok. 2,7 km", które zostało zakończone i rozliczone, a dotacja, o której mowa wyżej zwrócona,

2) w § 6680 wpłata środków z niewykorzystanych w terminie wydatków, które nie wygasają z upływem roku budżetowego, a nie wydatkowane do 30 czerwca 2019 roku przyjmuje się w kwocie 374 592,00 zł. Dotyczy to zadania pn. „Przebudowa drogi powiatowej nr 2617G w miejscowości Lubnia w ramach PROW".

2.W rozdziale 71012 Zadania z zakresu geodezji i kartografii przyjmuje się w § 2950 wpływy ze zwrotów niewykorzystanych dotacji oraz płatności w związku ze zwrotem dotacji dotyczącej zadania pn. „SAGiK" z Powiatu Wejherowskiego w kwocie 5 089,00 zł.

3.W rozdziale 71095 Pozostała działalność w § 0950 wpływy z tytułu kar i odszkodowań wynikających z umów w CEW w Chojnicach przyjmuje się otrzymane odszkodowanie z Towarzystwa Ubezpieczeń Wzajemnych za uszkodzoną klimatyzację w serwerowni w kwocie 4 182,00 zł.

4.W rozdziale 85410 Internaty i bursy szkolne dokonuje się zmiany w dochodach następująco:

1) w § 0750 wpływy z najmu i dzierżawy zwiększa się o 47 000,00 zł,

2) w § 0830 wpływy z usług zmniejsza się o 10 000,00 zł,

3) w § 0920 wpływy z pozostałych odsetek zwiększa się o 200,00 zł,

4) w § 0940 wpływy z rozliczeń/zwrotów z lat ubiegłych zwiększa się o 2 300,00 zł,

5) w § 0950 wpływy z tytułu kar i odszkodowań wynikających z umów zwiększa się o 500,00 zł.

Po dokonanych zmianach dochody ogółem zwiększają się o **304 676,00 zł**, w tym dochody bieżące zwiększają się o **49 271,00 zł**, a dochody majątkowe zwiększają się o **255 405, 00 zł**.

W wydatkach budżetu dokonuje się następujących zmian:

1.W wydatkach dotyczących dróg zwiększa się wydatki statutowe o 120 099,00 zł oraz zmniejsza się wydatki majątkowe o 1 426 547,00 zł.
W wydatkach majątkowych zmiany są następujące:

1) zadanie pn. „Przebudowa drogi powiatowej nr 2410G Lubnia - granica powiatu chojnickiego" przenosi się do zadania wieloletniego 2019-2020 z tym, że nakłady w roku 2019 wynoszą 7 716 460,00 zł, a w 2020 roku 200 000,00 zł. Wydatki w roku 2019 zmniejszono o 1 160 456,00 zł. Plan ogółem został zmniejszony o 960 456,00 zł i po zmianach wynosi 7 916 460,00 zł;

2) zadanie pn. „Przebudowa drogi powiatowej nr 2645G – odc. Nowe Ostrowite – Sławęcin dł. ok. 2,7 km" zostało zrealizowane i rozliczone. W związku z tym wydatki zmniejsza się o 240 681,00 zł, w tym środki z tytułu pomocy finansowej z Gminy Chojnice o 119 187,00 zł;

3) zadanie pn. „Modernizacja dróg na terenie gminy Brusy na odcinku Kosobudy – Czersk oraz odcinek Kinice" zaplanowaną kwotę 400 000,00 zł przenosi się do zadania wieloletniego w latach 2019-2020 pn. „Wykonanie dokumentacji projektowej oraz przebudowa drogi na odcinku Kosobudy - Czersk wraz z przebudową drogi w m. Kinice". Konieczność wykonania dokumentacji projektowej uniemożliwia realizację w bieżącym roku;

4) zadanie pn. „Przebudowa drogi powiatowej nr 2617G w miejscowości Lubnia w ramach PROW"

zwiększa się o 374 590,00 zł w związku z niewykonanymi wydatkami niewygasającymi, których termin upłynął 30 czerwca 2019 roku. Zwiększenie umożliwi dokonanie zapłaty wykonawcy.

2.W rozdziale 71095 Pozostała działalność zwiększa się wydatki statutowe o 4 300,00 zł na zakup nowej klimatyzacji w Centrum Edukacyjno – Wdrożeniowym w Chojnicach.

3.W rozdziale 75020 Starostwa powiatowe zwiększa się wydatki majątkowe o 150 000,00 zł na zakup samochodu. Obecny samochód Ford Galaxy, rok produkcji 2011, z przebiegiem ponad 218 tys. km zostanie przekazany do Powiatowego Urzędu Pracy w Chojnicach, ponieważ dotychczasowy samochód użytkowany przez PUP - Peugeot 307 SW ma już 14 lat (rok produkcji 2005), przebieg przekraczający 374 tys. km i jest mocno wyeksploatowany. Samochód ten został przekazany przez Starostwo Powiatowe do Powiatowego Urzędu Pracy w roku 2011 po zakupie Forda Galaxy.

4.W rozdziale 75404 Komendy wojewódzkie policji na Fundusz Wsparcia Policji dla Komendy Powiatowej Policji w Chojnicach przekazuje się 40 000,00 zł na dofinansowanie zakupu radiowozu.

5.W rozdziale 75410 Komendy wojewódzkie Państwowej Straży Pożarnej na Fundusz Wsparcia Państwowej Straży Pożarnej dla Komendy Powiatowej Państwowej Straży Pożarnej przeznacza się 40 000,00 zł na zakup agregatu do awaryjnego zasilania rezerwowego budynku Komendy Powiatowej.

6.W rozdziale 75412 Ochotnicze straże pożarne zwiększa się wydatki o 50 000,00 zł, na dofinansowanie zakupów średnich samochodów ratowniczo - gaśniczych, w tym:

1) dla OSP Swornegacie 25 000,00 zł,

2) dla OSP Ogorzeliny 25 000,00 zł.

7.W rozdziale 85218 Powiatowe centra pomocy rodzinie zwiększa się wydatki majątkowe o 150 000,00 zł na zakup samochodu VAN. Obecny samochód Ford Transit, rok produkcji 2007, z przebiegiem ponad 169 tys. km jest mocno wyeksploatowany. Koszt naprawy jest porównywalny z jego wartością. Samochód ten wcześniej użytkowany był przez Fundację dla Zdrowia, która przekazała go do Powiatowego Centrum Pomocy Rodzinie w Chojnicach.

8.W rozdziale 85311 Rehabilitacja zawodowa i społeczna w Warsztatach Terapii Zajęciowej w Chojnicach zwiększa się plan dotacji o 824,00 zł w związku ze zwiększoną liczbą uczestników o 5 osób. Po zwiększeniu liczba uczestników w WTZ w Chojnicach będzie wynosiła 45 osób.

9.W rozdziale 85395 Pozostała działalność przeznacza się 80 000,00 zł na wykonanie projektu zadania pn. „Budowa Centrum opiekuńczo – mieszkalnego" przy Warsztatach Terapii Zajęciowej w Chojnicach.

10.W rozdziale 85410 Internaty i bursy szkolne w związku z uzyskanymi większymi dochodami zwiększa się wydatki statutowe o 40 000,00 zł.

11.W rozdziale 92118 Muzea zmniejsza się ustaloną dotację celową dla Muzeum Historyczno – Etnograficznego im. Juliana Rydzkowskiego w Chojnicach w kwocie 450 000 zł na zadanie pn. „Przebudowa i remont budynku "Dom Szewski" w Chojnicach przy ul. Podmurnej", z tym, że realizacja tego zadania będzie ujęta w planie Starostwa Powiatowego z terminem wykonania w 2020 roku w tej samej kwocie.

12.W rozdziale 92120 Ochrona zabytków i opieka nad zabytkami kwotę 6 000,00 zł przeznacza się na opracowanie dokumentu „Program opieki nad zabytkami dla powiatu chojnickiego na lata 2019-2022".

Po dokonanych zmianach wydatki ogółem zmniejszają się o **1 195 324,00 zł**, w tym wydatki bieżące zwiększają się o **171 223,00 zł**, a wydatki majątkowe zmniejszają się o **1 366 547,00 zł**.

Różnica dochodów bieżących nad wydatkami bieżącymi po dokonanych zmianach wynosi **2 886 398,00 zł**.

Deficyt budżetu z kwoty **10 000 000,00** zł zostaje zmniejszony do kwoty **8 500 000,00 zł.**

Zaplanowany kredyt w kwocie **3 500 000,00 zł** nie będzie w tym roku zaciągany.

Ponadto zmienia się:

1)Plan przychodów budżetu zgodnie z załącznikiem nr 3 do niniejszej uchwały

2)Plan dotacji z budżetu zgodnie z załącznikiem nr 4 do niniejszej uchwały.

3)Wykaz zadań i zakupów inwestycyjnych rocznych zgodnie z załącznikiem nr 5 do niniejszej uchwały.

4)Wykaz zadań inwestycyjnych „przedsięwzięcia wieloletnie" ujęte w WPF na podstawie art. 226 ust. 4 pkt 1 ustawy o finansach publicznych zgodnie z załącznikiem nr 6 do niniejszej uchwały.

5)Wykaz programów i projektów realizowanych ze środków pochodzących z budżetu Unii Europejskiej oraz niepodlegające zwrotowi środki pomocy udzielanej przez państwa członkowskie Europejskiego Porozumienia o Wolnym Handlu (EFTA) oraz inne środki pochodzące ze źródeł zagranicznych niepodlegające zwrotowi ujęte w grupie wydatków „Programy finansowane z udziałem środków, o których mowa w art. 5 ust. 1 pkt 2 i 3 uofp" zgodnie z załącznikiem nr 7 do niniejszej uchwały.

PRZEWODNICZĄCY ZARZĄDU

Marek Szczepański

RADCA PRAWNY
Anna Łuczak
RP-1143

Projekt

z dnia 21 sierpnia 2019 r.
Zatwierdzony przez .....

UCHWAŁA NR VIII/.../2019
RADY POWIATU CHOJNICKIEGO

z dnia ..... 2019 r.

w sprawie rozpatrzenia skargi na działanie Powiatowego Centrum Pomocy Rodzinie w Chojnicach

Na podstawie art. 229 pkt 4, art. 238 § 1 ustawy z dnia 14 czerwca 1960 r. Kodeks postępowania administracyjnego (t. j. Dz. U. z 2018 r. poz. 2096, z 2019 r. poz. 60, 730, 1133), art. 12 pkt 11, art. 16a ust. 3 ustawy z dnia 5 czerwca 1998 r. o samorządzie powiatowym (t. j. Dz. U. z 2019 r. poz. 511) oraz § 43a ust. 1 i 9 Statutu Powiatu Chojnickiego uchwalonego uchwałą nr XXXVI/385/2018 Rady Powiatu Chojnickiego z dnia 26 października 2018 r. w sprawie zmian Statutu Powiatu Chojnickiego oraz zatwierdzenia jednolitego tekstu Statutu Powiatu Chojnickiego, po rozpatrzeniu zasadności skargi przez Komisję Skarg, Wniosków i Petycji

Rada Powiatu
uchwala, co następuje:

§ 1. Uznać skargę z dnia 23 lipca 2019 r. (data wpływu do Starostwa Powiatowego w Chojnicach 1 sierpnia 2019 r.) na działanie Powiatowego Centrum Pomocy Rodzinie w Chojnicach w zakresie zaniechania przekazanych informacji za bezzasadną z przyczyn podanych w uzasadnieniu.

§ 2. Uchwałę wraz z uzasadnieniem i pouczeniem o treści art. 239 Kodeksu postępowania administracyjnego doręczyć skarżącym.

§ 3. Wykonanie uchwały powierza się Przewodniczącemu Rady Powiatu Chojnickiego.

§ 4. Uchwała wchodzi w życie z dniem podjęcia i podlega ogłoszeniu poprzez jej wywieszenie na tablicy ogłoszeń Starostwa Powiatowego w Chojnicach oraz zamieszczenie w Biuletynie Informacji Publicznej.

WNIOSKODAWCA

PRZEWODNICZĄCY RADY
Przewodniczący Rady
mgr inż. Robert Skórczewski

Przewodniczący Rady

Robert Skórczewski

Projekt uchwały odpowiada przepisom prawa, stąd nie wnoszę uwag.

RADCA PRAWNY
Anna Łuczak

UZASADNIENIE

Zgodnie z art. 229 pkt 4 ustawy z dnia 14 czerwca 1960 r. – Kodeks postępowania administracyjnego (t. j. Dz. U. z 2018 r. poz. 2096, z 2019 r. poz. 60, 730, 1133) organem właściwym do rozpatrzenia skargi dotyczącej zadań lub działalności kierowników powiatowych służb, inspekcji, straży i innych jednostek organizacyjnych jest rada powiatu.

W dniu 1 sierpnia 2019 r. do Biura Podawczego Starostwa Powiatowego w Chojnicach wpłynęło pismo z Powiatowego Centrum Pomocy Rodzinie w Chojnicach przekazujące według właściwości skargę na PCPR Pani E.B. i Pana Ł.B. z dnia 23 lipca 2019 r. Jednak pierwotnym adresatem skargi nie była Rada Powiatu Chojnickiego, ani Starosta Chojnicki, a Sąd Rejonowy w Chojnicach III Wydział Rodzinny i Nieletnich. PCPR otrzymało treść skargi z Sądu i przekazało do Rady Powiatu Chojnickiego jako organu nadrzędnego w stosunku do jednostek powiatowych. Państwo B. wnieśli skargę na PCPR i kuratora sądowego o zaniechanie przekazanych informacji. W dniu 6 sierpnia 2019 r. Przewodniczący Rady Powiatu Chojnickiego skierował przedmiotową skargę do Komisji Skarg Wniosków i Petycji. Przewodnicząca Komisji zdecydowała, że przed posiedzeniem Komisji należy uzyskać wyjaśnienia Powiatowego Centrum Pomocy Rodzinie oraz opinię prawną dotyczącą zasadności skargi, o co wystąpiła pisemnie do Biura Prawnego Starostwa Powiatowego w Chojnicach oraz do dyrektora Powiatowego Centrum Pomocy Rodzinie w Chojnicach.

Komisja Skarg, Wniosków i Petycji Rady Powiatu Chojnickiego na posiedzeniu w dniu 14 sierpnia 2019 r. wnikliwie zapoznała się ze skargą Pani E.B. i Pana Ł.B. na Powiatowe Centrum Pomocy Rodzinie w Chojnicach i kuratora sądowego o zaniechanie przekazanych informacji, zapoznała się również z opinią prawną dotyczącą skargi oraz z wyjaśnieniami i dokumentacją przesłaną przez PCPR (notatki służbowe pracowników PCPR w Chojnicach w przedmiotowej sprawie, pisma Sądu Rejonowego w Chojnicach III Wydziału Rodzinnego i Nieletnich). Uzyskano również wyjaśnienia ustne Pana Andrzeja Gąsiorowskiego - dyrektora Powiatowego Centrum Pomocy Rodzinie w Chojnicach. Na podstawie zgromadzonej dokumentacji oraz uzyskanych opinii i wyjaśnień Komisja stwierdziła, że zasadniczym przedmiotem skargi nie jest działalność PCPR, a decyzja Sądu Rejonowego w Chojnicach III Wydział Rodzinny i Nieletnich o „urlopowaniu" dziecka - wnuka i syna skarżących oraz innego małoletniego (kuzyna) z rodziny zastępczej do osób zainteresowanych (spokrewnionych), które złożyły stosowny wniosek do Sądu i uzyskały zgodę. Z przekazanej dokumentacji wynika, że w dniu 9 lipca 2019 r. do PCPR w Chojnicach wpłynęły pisemne zgody Sądu Rejonowego w Chojnicach na „urlopowanie" małoletniego N. K.-B. w okresie od 20 lipca 2019 r. do 26 lipca 2019 r. oraz małoletniego A.M. w okresie od 20 lipca 2019 r. do 25 sierpnia 2019 r. do Pani A.S. Zgoda ta została wydana na podstawie wywiadu kuratorskiego przeprowadzonego w środowisku osoby wnioskującej o „urlopowanie" dzieci. Do PCPR w Chojnicach wątpliwości w tej sprawie zgłaszał telefonicznie pan G.M. (ojciec małoletniego A.M.), które koordynator pieczy zastępczej - Pani Marta Chamier-Cieminska przekazała kuratorowi Panu Łukaszowi Ryl. Ponadto poinformowała Pana G.M., że

właściwym organem decydującym o „urlopowaniu" dzieci jest Sąd (notatka służbowa z dnia 1 lipca 2019 r.). Podobną informację przekazano też Pani E.B. (babci N.B.-K.), która dzwoniła do PCPR i wyraziła swoje niezadowolenie z podjętej decyzji o „urlopowaniu" dziecka (notatka służbowa z 22 lipca 2019 r.). Wcześniej, w rozmowie z dnia 13 czerwca 2019 r., która miała miejsce w PCPR Pani Elżbieta Kop-Ostrowska - zastępca dyrektora PCPR w Chojnicach, na pytanie Pani E.B. czy opiekunka zastępcza Pani E.K. może jeździć z dzieckiem do krewnych, gdzie spożywa się alkohol, odpowiedziała, że nie można bywać z dziećmi w takim środowisku. Pouczono Panią E.K., że dzieci nie mogą przebywać wśród osób nietrzeźwych z uwagi na zagrożenia z tego wypływające, jak i przekazywanie im niewłaściwych wzorców zachowań.

PCPR poinformowało Komisję, że decyzje w sprawie zgody na „urlopowanie" dzieci z pieczy zastępczej wydaje Sąd. Zazwyczaj są one poprzedzone wywiadem kuratorskim. PCPR jest tylko informowane o podjętych już decyzjach, na które nie ma wpływu. Sąd nie powiadamia PCPR o tym, kto złożył wniosek w takiej sprawie i nie występuje do PCPR o opinię przed podjęciem decyzji o „urlopowaniu" dziecka.

Jak wynika z analiz przeprowadzonych przez Komisję PCPR przekazało sugestie i wątpliwości skarżących kuratorowi, tj. podmiotowi pozostającemu pod nadzorem Sądu, a także pouczyło opiekunkę zastępczą w kwestiach będących przedmiotem niepokoju skarżących, co oznacza, że nie zaniechało przekazania informacji mających wpływ na dobro dzieci.

W związku z powyższym Komisja Skarg, Wniosków i Petycji Rady Powiatu Chojnickiego uznała skargę na działanie Powiatowego Centrum Pomocy Rodzinie w Chojnicach za bezzasadną, co oznacza, że podjęcie niniejszej uchwały jest w pełni uzasadnione.

Pouczenie:

Zgodnie z art. 239 Kodeksu postępowania administarcyjnego: "W przypadku gdy skarga, w wyniku jej rozpatrzenia, została uznana za bezzasadną i jej bezzasadność wykazano w odpowiedzi na skargę, a skarżący ponowił skargę bez wskazania nowych okoliczności - organ właściwy do jej rozpatrzenia może podtrzymać swoje poprzednie stanowisko z odpowiednią adnotacją w aktach sprawy - bez zawiadamiania skarżącego."

PRZEWODNICZĄCY RADY

mgr inż. Robert Skórczewski

RADCA PRAWNY
Anna Łuczak
TK-1143

STAROSTWO POWIATOWE
w Chojnicach
BIURO RADY
wpł. dn. 21.08.2019

Informacja finansowa za m-c lipiec 2019r.

	2019 r.	Plan na 2019r.	07.2019	%wykonania planu
I	**Sprzedaż usług medycznych i pozostałe przychody**	**112 715 000,00**	**66 802 249,34**	59,27%
1.	Działalność podstawowa	106 293 000,00	62 969 711,58	59,24%
2.	Działalność pomocnicza	1 932 000,00	1 125 321,76	58,25%
3.	Przychody z tytułu zatrudnienia rezydentów i stażystów- Ministerstwo Zdrowia oraz Urząd Marszałkowski	2 100 000,00	1 444 557,18	68,79%
4.	Przychody ze sprzedaży materiałów	10 000,00	5 725,37	57,25%
5.	Przychody finansowe	230 000,00	116 301,36	50,57%
6.	Pozostałe przychody operacyjne	2 150 000,00	1 140 632,09	53,05%
II	**Poniesione koszty w układzie rodzajowym i pozostałe koszty**	**117 677 000,00**	**73 394 301,15**	62,37%
1	Zużycie materiałów	20 574 000,00	13 174 830,03	64,04%
2	Usługi obce	39 866 000,00	26 510 451,02	66,50%
	Podatki	327 000,00	206 912,93	63,28%
	Wynagrodzenia	38 003 000,00	22 948 402,25	60,39%
5	Świadczenia na rzecz pracowników	8 343 000,00	5 334 476,24	63,94%
6	Zużycie energii	3 630 000,00	2 053 102,28	56,56%
7	Amortyzacja	5 660 000,00	3 293 967,87	58,20%
8	Pozostałe koszty	326 000,00	260 320,67	79,85%
9	Koszty sprzedaży materiałów	10 000,00	5 793,06	57,93%
10	Koszty finansowe	38 000,00	27 347,08	71,97%
11	Pozostałe koszty operacyjne	900 000,00	42 580,54	4,73%
12	Rozlizcenia międzyokresowe czynne	X	-463 882,82	
II	**Wynik z działalności**	**-4 962 000,00**	**-6 592 051,81**	
	Koszty amortyzacji		3 293 967,87	
V	**Wynik z działalności po korekcie amortyzacji**		**-3 298 083,94**	
V	**Zobowiązania długoterminowe**		**2 558 632,29**	
VI	**Zobowiązania krótkotermonowe**		**13 436 595,43**	
	w tym zobowiązania wobec dostawców		7 570 387,65	
VII	**Należności od odbiorców**		**9 848 915,22**	
	w tym należności wymagalne		412 128,88	

Chojnice, 20.08.2019.

GŁÓWNY KSIĘGOWY
Szpitala Specjalistycznego im. J.K. Łukowicza
w Chojnicach
Joanna Jokszyńska

DYREKTOR
Szpitala Specjalistycznego im. J.K. Łukowicza
Leszek Bonna