

BR.0002.2.3.2023

**Starostwo Powiatowe w Chojnicach  
Biuro Rady**



**OCENA STANU BEZPIECZEŃSTWA  
NA TERENIE POWIATU CHOJNICKIEGO  
W 2022 ROKU**

MAJ 2023

## Spis treści

1) Spis treści .....	2
2) Bezpieczeństwo i porządek publiczny – Komenda Powiatowa Policji w Chojnicach .....	3-32
3) Bezpieczeństwo w zakresie ochrony przeciwpożarowej – Komenda Powiatowa Państwowej Straży Pożarnej w Chojnicach .....	33- 89
4) Stan sanitarno–epidemiologiczny – Państwowy Powiatowy Inspektor Sanitarny w Chojnicach .....	90- 121
5) Bezpieczeństwo sanitarno – weterynaryjne – Powiatowy Lekarz Weterynarii w Chojnicach .....	122-128
6) Bezpieczeństwo w świetle przepisów prawa budowlanego – Powiatowy Inspektor Nadzoru Budowlanego w Chojnicach .....	129-134
7) Realizacja zadań z zakresu bezpieczeństwa Wydziału Bezpieczeństwa i Zarządzania Kryzysowego Starostwa Powiatowego w Chojnicach ...	135-138
8) Informacja o zagrożeniu przestępczością – Prokuratura Rejonowa w Chojnicach .....	139-140

BR/0640/13.2023

STAROSTWO POWIATOWE  
w Chojnicach  
BIURO RADY

wpl. 18.04.2023. 

dn.

dz.

## INFORMACJA

# O STANIE BEZPIECZEŃSTWA I PORZĄDKU PUBLICZNEGO W POWIECIE CHOJNICKIM W 2022 ROKU



## Wstęp

Poprawa stanu bezpieczeństwa mieszkańców powiatu chojnickiego jest priorytetowym zadaniem Komendy Powiatowej Policji w Chojnicach i podejmujemy w tym zakresie szereg czynności zgodnych z obowiązującymi przepisami zarówno w zakresie zapobiegania jak i procesu wykrywczego, mającego na celu zminimalizowanie przestępstw najbardziej dokuczliwych dla społeczeństwa. Stałe i systematyczne ograniczanie liczby przestępstw oraz zaangażowanie policjantów w zwalczaniu patologii społecznych skutkuje poczuciem bezpieczeństwa mieszkańców.

Realizacja działań przebiega na wielu płaszczyznach. Między innymi na zwiększeniu ilości służb patrolowych na terenie miasta i poszczególnych gmin powiatu chojnickiego, zwiększeniu ich efektywności i aktywności, współdziałaniu Policji z jednostkami samorządu terytorialnego, inspekcjami, strażami, organizacjami pozarządowymi działającymi na rzecz bezpieczeństwa i porządku publicznego na terenie powiatu. Istotnym elementem mającym wpływ na wzrost poczucia bezpieczeństwa jest służba w patrolach, a przede wszystkim w patrolu pieszym, pozwalająca na bezpośredni kontakt z mieszkańcami i stwarzająca realne poczucie bezpieczeństwa w miejscach zagrożonych.

Skuteczne i sprawne zapobieganie popełnianiu przestępstw i wykroczeń oraz powstawaniu zjawisk kryminogennych uzależnione jest od bieżących analiz istniejących zagrożeń. Wykonane w tym zakresie czynności umożliwiają zdiagnozowanie skuteczności działań Policji. Metodą pozwalającą na prawidłowe rozpoznanie zagrożeń w rejonie działania jednostki jest analiza stanu bezpieczeństwa i porządku publicznego.

Ocena zagrożeń oraz zaplanowanie stosownych czynności zapobiegawczych pozwalają na prawidłową realizację powyższych celów i zadań. Jako główne kryteria służące do oceny stanu bezpieczeństwa i porządku publicznego, które mają wymierny charakter, przyjęto analizę danych statystycznych określających ilość postępowań wszczętych i przestępstw stwierdzonych oraz ich dynamikę w porównaniu do roku ubiegłego, jak również wskaźnik wykrywalności przestępstw.

Opracowany poniżej materiał na podstawie policyjnej statystyki stanowi szczegółową informację na temat stanu bezpieczeństwa i porządku publicznego na terenie powiatu chojnickiego w 2022 roku. Przedstawione zostaną także wybrane przedsięwzięcia podejmowane przez Policję, mające na celu podniesienie poziomu bezpieczeństwa i utrzymanie porządku publicznego na terenie powiatu chojnickiego.

## I. CHARAKTERYSTYKA WYKRYWANIA SPRAWCÓW PRZESTĘPSTW

### 1. Przestępczość pospolita:

Jednym z kryteriów umożliwiających ocenę stanu bezpieczeństwa i porządku publicznego na danym terenie jest liczba przestępstw stwierdzonych.

<u>Przestępstwa stwierdzone</u>			
<u>Jednostka</u>	<u>2021</u>	<u>2022</u>	<u>Dynamika</u>
Powiat	1572	1477	93,96 %
KPP Chojnice	1156	1086	93,94 %
KP Czersk	282	242	85,82 %
PP Brusy	131	149	113,74 %

Tabela nr 1: Przestępstwa stwierdzone dla poszczególnych jednostek powiatu chojnickiego w 2021 i 2022 r.

W 2022 roku na terenie powiatu chojnickiego stwierdzono łącznie 1477 przestępstwa, tj. o 88 mniej niż w roku 2021. Na terenie działania KPP Chojnice (*tj. miasto Chojnice oraz gmina Chojnice i Konarzyny*) stwierdzono 1086 przestępstw, gdzie odnotowano spadek liczby zdarzeń o 70 przestępstw stwierdzonych w porównaniu z analogicznym okresem roku ubiegłego. Na terenie Komisariatu Policji w Czersku stwierdzono 242 przestępstwa, gdzie odnotowano spadek liczby zdarzeń o 40 przestępstw stwierdzonych w porównaniu z analogicznym okresem roku ubiegłego. Na terenie Posterunku Policji w Brusach odnotowano wzrost liczby zdarzeń o 18 przestępstw stwierdzonych w porównaniu z analogicznym okresem roku ubiegłego.



Wykres nr 1 – przestępstwa stwierdzone w 2022 r. na terenie powiatu chojnickiego.

## **2. Przestępczość o charakterze kryminalnym:**

Do podstawowych wskaźników bezpieczeństwa i porządku publicznego należą informacje dotyczące przestępstw kryminalnych. W 2022 r. w powiecie chojnickim przestępstwa o charakterze kryminalnym stanowiły ponad 65 % wszystkich przestępstw stwierdzonych (*na 1477 przestępstwa ogółem stwierdzono 969 przestępstw kryminalnych*).

W podziale na poszczególne jednostki Komendy Powiatowej Policji w Chojnicach, najwięcej przestępstw ujawniono na obszarze działania KPP Chojnice (*tj. miasto Chojnice oraz gmina Chojnice i Konarzyny*) – 716 przestępstw (799 – w 2021 r.) – spadek o 83 zdarzenia. Na terenie KP Czersk – 151 przestępstwa (164 – w 2021 r.) – spadek o 13 zdarzeń. Natomiast na terenie działania PP Brusy – 99 przestępstw (78 – 2021 r.) wzrost o 21 zdarzeń.

Wykrywalność przestępstw kryminalnych w 2022 r. wynosiła 78 %, natomiast poszczególne jednostki (KPP Chojnice – *miasto Chojnice oraz gmina Chojnice i Konarzyny*) wynosiła 77 %, Komisariat Policji w Czersku wynosiła 85 %, oraz Posterunek Policji w Brusach wynosiła 77 %.

## **3. Przestępczość w „7 wybranych kategoriach”:**

Wskaźnik wykrywalności przestępstw pospolitych w 7 wybranych kategoriach (*kradzież mienia, kradzież z włamaniem, kradzież pojazdu, rozbój, bójka i pobicie, uszczerbek na zdrowiu oraz uszkodzenie mienia*) w KPP Chojnice od kilku lat utrzymuje się na stałym wysokim poziomie. W analizowanym roku stwierdzono 425 przestępstw, natomiast w 2021 roku odnotowano 427 przestępstw stwierdzonych. Wykrywalności przestępstw wynosiła 66 %, natomiast w latach ubiegłych przedstawiała się następująco: 2021 r. wynosiła 60 %, w 2020 r. wynosiła 55 % punktu procentowego.

Wykrywalność w poszczególnych jednostkach powiatu chojnickiego ukształtowała się na następującym poziomie: w samej KPP Chojnice (*tj. miasto Chojnice oraz gmina Chojnice i Konarzyny*) wyniosła 71 %, na terenie Komisariat Policji w Czersku ukształtowała się na poziomie 64 % - największy wzrost wykrywalności, natomiast na terenie Posterunku Policji w Brusach oscylowała na poziomie 72 %.

### 3.1. Kradzież mienia:

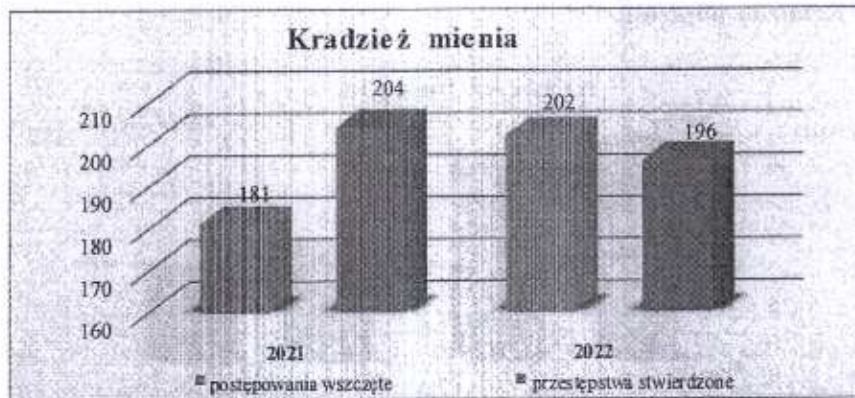

Wykres nr 2 – dynamika przestępstw w kategorii kradzież mienia.

W kategorii kradzież mienia na terenie powiatu chojnickiego w 2022 r. odnotowano 196 przestępstw, co stanowi spadek liczby zdarzeń o 8 przestępstw w porównaniu z 2021 r. Największą liczbę przestępstw odnotowano na terenie podległym KPP Chojnice – 145 zdarzeń (2021 r. – 170), na terenie PP Brusy – 19 (2021 r. – 13) oraz na terenie KP Czersk – 32, (2021 r. – 21). Wskaźnik wykrywalności w kategorii kradzieży cudzej rzeczy w roku 2022 ukształtował się na poziomie 67 %.

### 3.2. Kradzież z włamaniem:



Wykres nr 3 – dynamika przestępstw w kategorii kradzież z włamaniem.

W kategorii kradzież z włamaniem na terenie powiatu chojnickiego w 2022 r. odnotowano 117 przestępstw, gdzie wartości utrzymały się na tym samym poziomie co w analogicznym okresie roku ubiegłego. Największą liczbę przestępstw odnotowano na terenie podległym KPP Chojnice – 80 zdarzeń (2021 r. – 94), na terenie PP Brusy – 29 (2021 r. – 6) oraz na terenie KP Czersk – 8, (2021 r. – 17). Wskaźnik wykrywalności w kategorii kradzieży z włamaniem w roku 2022 ukształtował się na poziomie 62 %.

### 3.3. Kradzież pojazdu:



Wykres nr 4 – dynamika przestępstw w kategorii kradzież pojazdu.

W kategorii kradzież pojazdu na terenie powiatu chojnickiego w 2022 r. odnotowano 6 przestępstw, co stanowi spadek liczby zdarzeń o 8 przestępstw w porównaniu z 2021 r. Największą liczbę przestępstw odnotowano na terenie KPP Chojnice – 5 zdarzeń (2021 r. – 14) oraz KP Czersk – 1 zdarzenie (2021 r. – 0). Wskaźnik wykrywalności w kategorii kradzieży pojazdu w roku 2022 ukształtował się na poziomie 33 %.

### 3.4. Rozbój:

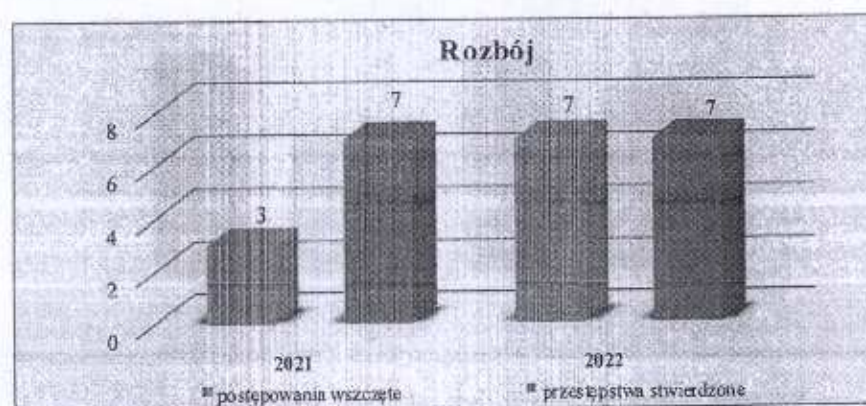

Wykres nr 5 – dynamika przestępstw w kategorii rozbój.

W kategorii rozbój na terenie powiatu chojnickiego w 2022 r. odnotowano 7 przestępstw, co stanowi identyczną wartość co w analogicznym okresie roku ubiegłego. Największą liczbę przestępstw odnotowano na terenie podległym KPP Chojnice – 5 zdarzeń (2021 r. – 5) KP Czersk – 1, (2021 r. – 2) PP Brusy – 1 (2021 r. – 0). Wskaźnik wykrywalności w kategorii kradzieży cudzej rzeczy w roku 2022 ukształtował się na poziomie 100 %.



### 3.5. Bójka i pobicie:



Wykres nr 6 – dynamika przestępstw w kategorii bójka i pobicie.

W kategorii bójka i pobicie na terenie powiatu chojnickiego w 2022 r. odnotowano 6 przestępstw, co stanowi wzrost liczby zdarzeń o 3 przestępstwa w porównaniu z 2021 r. Największą liczbę przestępstw odnotowano na terenie podległym KPP Chojnice – 6 zdarzenia (2021 r. – 7), na terenie PP Brusy oraz KP Czersk w analizowanym roku nie odnotowano zdarzeń w przedmiotowej kategorii. Wskaźnik wykrywalności w kategorii bójka i pobicie w roku 2022 ukształtował się na poziomie 83 %.

### 3.6. Uszczerbek na zdrowiu:



Wykres nr 7 – dynamika przestępstw w kategorii uszczerbek na zdrowiu.

W kategorii uszczerbek na zdrowiu na terenie powiatu chojnickiego w 2022 r. odnotowano 26 przestępstw, co stanowi wzrost liczby zdarzeń o 2 przestępstwa w porównaniu z 2021 r. Największą liczbę przestępstw odnotowano na terenie podległym KPP Chojnice – 19 zdarzeń (2021 r. – 16), na terenie PP Brusy – 3 (2021 r. – 2) oraz na terenie KP Czersk – 4, (2021 r. – 6). Wskaźnik wykrywalności w kategorii uszczerbek na zdrowiu w roku 2022 ukształtował się na poziomie 96 %.

### 3.7. Uszkodzenie mienia:



Wykres nr 8 – dynamika przestępstw w kategorii uszkodzenie mienia.

W kategorii uszkodzenia mienia na terenie powiatu chojnickiego w 2022 r. odnotowano 73 przestępstwa, co stanowi wzrost liczby zdarzeń o 1 przestępstwo w porównaniu z 2021 r. Największą liczbę przestępstw odnotowano na terenie podległym KPP Chojnice – 59 zdarzeń (2021 r. – 59), na terenie PP Brusy – 7 (2021 r. – 4) oraz na terenie KP Czersk – 7, (2021 r. – 9). Wskaźnik wykrywalności w kategorii uszkodzenie mienia w roku 2022 ukształtował się na poziomie 52 %.

### 4. Przestępczość o charakterze gospodarczym:



Wykres nr 9 – dynamika przestępstw w kategorii przestępstw gospodarczych.

W zakresie przestępczości gospodarczej w 2022 roku odnotowano 253 przestępstwa w przedmiotowej kategorii, gdzie w porównaniu z 2021 rokiem odnotowano spadek liczby zdarzeń o 27 przestępstw. Największą ilość przestępstw odnotowano na terenie KPP Chojnice – 199 zdarzeń (2021 r. – 213), na terenie PP Brusy – 27 (2021 r. – 25) oraz na terenie KP Czersk – 27, (2020 r. – 42). Wskaźnik wykrywalności w kategorii przestępstw gospodarczych w roku 2022 ukształtował się na poziomie 44 %.

## 5. Przestępczość narkotykowa:



Wykres nr 10 – dynamika przestępstw w kategorii przestępstw narkotykowych.

W zakresie przestępczości narkotykowej w 2022 roku odnotowano 157 przestępstw w przedmiotowej kategorii, gdzie w porównaniu z 2021 rokiem odnotowano wzrost liczby zdarzeń o 38 przestępstw. Największą ilość przestępstw odnotowano na terenie KPP Chojnice – 136 zdarzeń (2021 r. – 96), na terenie PP Brusy – 7 (2021 r. – 13) oraz na terenie KP Czersk – 14, (2021 r. – 10). Wskaźnik wykrywalności w kategorii przestępstw narkotykowych w roku 2021 ukształtował się na poziomie 98 %.

## II. ZAGADNIENIA PREWENCYJNE:

Podstawowym zadaniem Policji jest ochrona życia i zdrowia ludzi oraz mienia przed bezprawnymi zamachami naruszającymi te dobra, ochrona bezpieczeństwa i porządku publicznego, w tym zapewnienie spokoju w miejscach publicznych oraz w środkach publicznego transportu i komunikacji publicznej, w ruchu drogowym i na wodach przeznaczonych do powszechnego korzystania, inicjowanie i organizowanie działań mających na celu zapobieganie popełnianiu przestępstw i wykroczeń oraz zjawiskom kryminogennym i współdziałanie w tym zakresie z organami państwowymi, samorządowymi i organizacjami społecznymi oraz wykrywanie przestępstw i wykroczeń oraz ściganie ich sprawców.

Działalność prewencyjna to podstawowe zadanie Policji w ramach zapewnienia szeroko rozumianego bezpieczeństwa i porządku publicznego. Jego osiągnięcie realizowane jest w szczególności poprzez zapewnienie jak największej liczby policjantów kierowanych do służby patrolowej i obchodowej w tym przede wszystkim ich obecność wśród mieszkańców oraz miejscach szczególnie zagrożonych.

## 1. Akcje oraz działania profilaktyczne z innymi podmiotami:

### 1.1. Profilaktyka społeczna:

Komenda Powiatowa Policji w Chojnicach w 2022 roku na terenie powiatu chojnickiego zrealizowała szereg działań i akcji profilaktycznych:

- Nowe substancje psychoaktywne dopalacze, narkotyki, środki odurzające – 16 spotkań, gdzie uczestniczyło 612 uczestników. Działania profilaktyczne opierały się na spotkaniach z młodzieżą w ramach realizowanych ogólnopolskich kampanii, którym zależy na walce z substancjami psychoaktywnymi. Jedną z tych kampanii jest pt.: „Dopalacze kradną życie”. Celem działań jest uświadomienie młodych ludzi o niebezpieczeństwach związanych z zażywaniem środków psychoaktywnych. Działania również skierowane są do rodziców, nauczycieli oraz innych osób, które mają kontakt z młodzieżą.
- Bezpieczeństwo w ruchu drogowym – 92 spotkania, gdzie uczestniczyło 2707 uczestników. Do najważniejszych zadań w obszarze profilaktyki społecznej należy propagowanie zasad bezpieczeństwa w ruchu drogowym, m.in. poprzez prowadzenie działań profilaktycznych mających na celu uświadomienie uczestnikom ruchu zagrożeń wynikających z poruszania się po drogach. Profilaktyka i edukacja to najważniejsze elementy podejmowanych przez policjantów przedsięwzięć w 2022 roku.

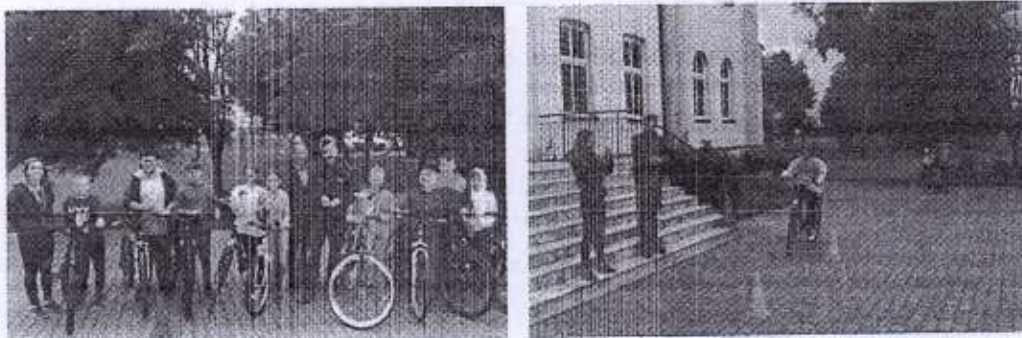

Zdjęcie nr 1 i 2 – spotkanie z dziećmi w ramach Bezpieczeństwa Ruchu Drogowego

W trakcie roku policjanci prowadzili spotkania w szkołach podstawowych, przedszkolach i szkołach ponadpodstawowych, na których otrzymały podstawową wiedzę dotyczącą bezpieczeństwa na drogach. Większość spotkań skierowanych było do najmłodszych uczestników ruchu drogowego, ponieważ to oni są najbardziej narażeni na udział w wypadkach drogowych. Edukacja od najmłodszych lat i uświadomienie im roli, jaką pełnią na drodze zwiększa ich bezpieczeństwo, jako

pieszych czy rowerzystów. Organizowano również spotkania z młodzieżą i dorosłymi. Policjanci brali udział w różnych spotkaniach promujących zasady bezpieczeństwa na drogach m.in. w festynach i imprezach plenerowych.



Zdjęcie nr 3 i 4 – spotkanie z dziećmi w ramach działań profilaktycznych dla najmłodszych

- Cyberzagrożenia – 42 spotkania, gdzie uczestniczyło 993 uczestników. Przez cały rok szkolny prowadzone są spotkania, w których udział biorą uczniowie, nauczyciele oraz dyrektorzy szkół podstawowych i ponadpodstawowych. Celem spotkań jest zwrócenie uwagi na zasady bezpiecznego zachowania podczas korzystania z Internetu oraz nabycie umiejętności właściwego reagowania w przypadku zagrożenia cyberprzemoc. Policjanci wspólnie z szkołami realizują ogólnopolskie akcje profilaktyczne takie jak „Dzień Bezpiecznego Internetu” - ogólnopolska kampania informacyjno – profilaktyczna realizowana wspólnie z fundacją „Dajemy Dzieciom Siłę”, która ma na celu inicjowanie i propagowanie działań na rzecz bezpiecznego dostępu dzieci i młodzieży do zasobów internetowych, zaznajomienie rodziców, nauczycieli i wychowawców z problematyką bezpieczeństwa online oraz promocja pozytywnego wykorzystania Internetu.



Zdjęcie nr 5 – spotkanie z młodzieżą w ramach działań profilaktycznych „Bezpieczny Internet”

- Bezpieczeństwo dzieci i młodzieży – edukacja dla bezpieczeństwa – 83 spotkania, gdzie uczestniczyło 2572 uczestników. W trakcie całego roku policjanci włączali się w działania realizowane przez wychowawców i pedagogów szkół podstawowych i ponadpodstawowych. Spotkania miały na celu wskazanie młodzieży, zachowań społecznie pożądanych i praktycznych sposobów rozwiązywania problemów w kulturalny sposób, nie obrażając przy tym drugiej osoby oraz nie naruszając przepisów prawa.

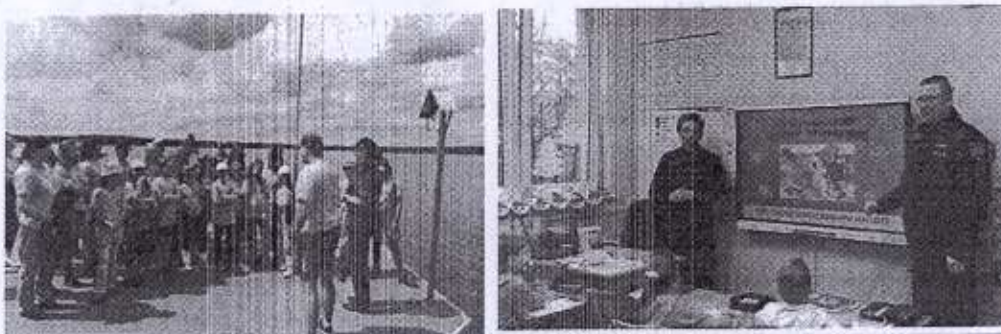

Zdjęcie nr 6 i 7 – spotkanie z dziećmi w ramach działań „Edukacja dla bezpieczeństwa”

- Bezpieczeństwo seniorów – 12 spotkań, gdzie uczestniczyło 249 uczestników. W powiecie chojnickim działa kilkanaście klubów seniora prowadzonych przez instytucje, bądź organizacje pozarządowe lub stowarzyszenia. Członkowie tych stowarzyszeń zarażają się pasją, tworzą trwałe więzi przyjaźni, doskonale się bawią, ale też się edukują w obszarze bezpieczeństwa osób starszych. W trakcie spotkań z policjantami poruszane są tematy związane z bezpieczeństwem seniorów. Przewodnimi tematami jest problematyka zapobiegania przestępstwom popełnianym przez sprawców działającymi metodami na tzw. „wnuczka”.



Zdjęcie nr 8 – spotkania w ramach działań profilaktycznych „Bezpieczny Senior”

Policjanci na spotkania prezentują różne filmy edukacyjne czy prezentacje przedstawiające metody działania oszustów. Ponadto poruszana jest problematyka

bezpieczeństwa w ruchu drogowym w szczególności, gdy seniorzy przemieszczają się pieszo bez elementów odblaskowych. Ważnym aspektem spotkań z osobami starszymi jest upowszechnianie Krajowej Mapy Zagrożeń Bezpieczeństwa, czyli narzędzia pozwalającego na rzetelne i czytelne zidentyfikowanie i przedstawienie skali i rodzaju zagrożeń występujących w środowiskach lokalnych, oraz aplikacji „Moja Komenda”, która ułatwia kontakt z dzielnicowym swojej ulicy. Inicjatywy: „Bezpieczny Senior – świadomy Senior” to działania skierowane do osób starszych, które jednym z elementów edukacji seniorów jest uświadomienie jak poruszać się po drogach, oraz wykorzystanie elementów odblaskowych, które mają chronić przed zdarzeniem drogowym.

- Bezpieczny wypoczynek – 39 spotkań, gdzie uczestniczyło 1588 uczestników. Zagadnienie realizowane jest w okresie wakacyjnym oraz w trakcie ferii zimowych poprzez udział policjantów w spotkaniach z uczestnikami wypoczywającymi na terenie powiatu chojnickiego. W trakcie spotkań funkcjonariusze informowali dzieci i młodzież o bezpieczeństwie nad wodą.

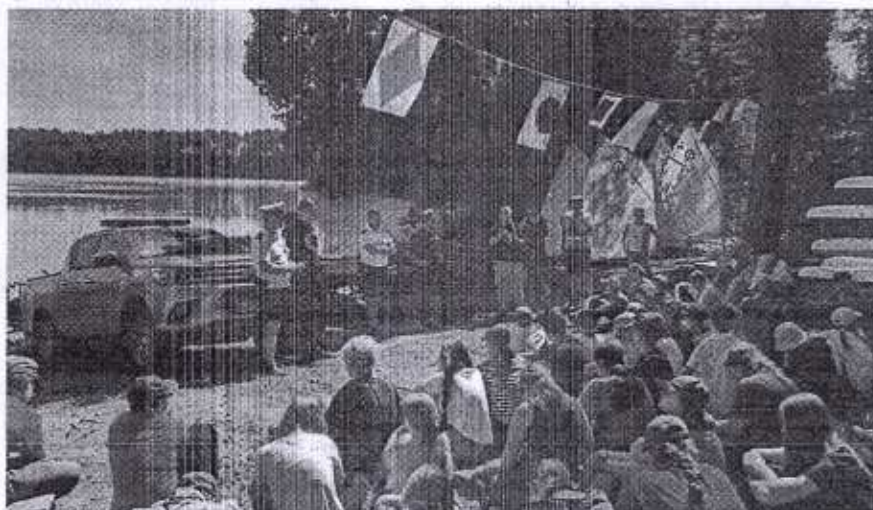

Zdjęcie nr 9 – spotkanie profilaktyczne z młodzieżą „Kręci Mnie Bezpieczeństwo”

„Kręci Mnie Bezpieczeństwo – Nad Wodą” - akcja informacyjno-edukacyjna poświęcona jest bezpieczeństwu osób przebywających w wodzie lub nad wodą. Głównym celem jest propagowanie właściwego zachowania na akwenach, w tym zasad bezpiecznej kąpieli.

„Uczę się Bezpieczeństwa” – pomorski projekt informacyjno-edukacyjny, który ma na celu uświadomienie dzieci bezpiecznych zachowań od najmłodszych lat. W trakcie

realizacji projektu omawiane są najważniejsze obszary dotyczące uczniów, takie jak: „Bezpieczny w drodze do szkoły, w domu, w czasie ferii i w czasie wakacji”.

Bardzo ważnym elementem służby obchodowej realizowanej przez dzielnicowych jest bezpośredni kontakt dzielnicowego z mieszkańcami, który niewątpliwie wpływa na poczucie bezpieczeństwa mieszkańców w swoim miejscu zamieszkania. Mając na uwadze prospołeczne działania całej Policji w tym dzielnicowego uruchomiono na terenie całej Polski w tym na terenie powiatu chojnickiego aplikację „MOJA KOMENDA” oraz realizowany jest program „DZIELNICOWY BLIŻEJ NAS” oraz powstała aplikacja, która funkcjonuje również na terenie powiatu chojnickiego.



Zdjęcie nr 9 i 10 – spotkanie z dziećmi w ramach działań „Dzielnicowy bliżej nas”

Aplikacja „Moja Komenda” umożliwia wyszukanie każdego dzielnicowego w Polsce. Aby to zrobić wystarczy wpisać np. własny adres zamieszkania, a aplikacja odnajdzie funkcjonariusza, który dba o nasz rejon zamieszkania oraz pokaże, w której jednostce on pracuje. Dzielnicowych możemy wyszukiwać także po ich imieniu lub nazwisku. Aby połączyć się z funkcjonariuszem wystarczy jedno kliknięcie. Wyszukiwarka dzielnicowych działa w trybie offline. Użytkownik nie musi mieć dostępu do Internetu, aby odnaleźć swojego dzielnicowego. Aplikacja „Moja komenda” zawiera także bazę teleadresową wszystkich komend i komisariatów w Polsce. Aplikacja została wyposażona w dwa tryby wyszukiwania informacji. Po włączeniu usług lokalizacyjnych w telefonie aplikacja sama odnajdzie najbliższe policyjne obiekty. Po przejściu w tryb online wystarczy jedno kliknięcie, by wskazała trasę do najbliższej komendy lub komisariatu. Równie sprawnie połączy nas z dyżurnymi policjantami z wybranej jednostki. Dodatkowo „Moja komenda” umożliwia wyszukanie po nazwie jednostki, ulicy lub kodzie pocztowym.



Natomiast program „Dzielnicowy bliżej nas” to jeden z podstawowych programów realizowany w celu zbudowania zaufania pomiędzy służbami a obywatelami. Dzielnicowi stanowią istotne ogniwo w zakresie komunikacji ze społeczeństwem. Charakter wypełnianej misji przez dzielnicowego wskazuje na potrzebę utrzymywania bliskiego kontaktu ze społecznością, w szczególności w obsłużanym rejonie służbowym, jak również z instytucjami zajmującymi się bezpośrednio i pośrednio bezpieczeństwem i porządkiem publicznym. Zaufanie to jest ogromnym kapitałem, ale przede wszystkim wyzwaniem skutkującym potrzebą dalszego poszukiwania efektywnych metod i narzędzi działania. Policja służy społeczeństwu, a skoro służy, to musi wiedzieć, jakie są oczekiwania społeczne, i jakie formy działania są oczekiwane przez społeczeństwo.

### 1.2. Krajowa Mapa Zagrożeń Bezpieczeństwa:

Na terenie powiatu chojnickiego w 2022 roku na Krajowej Mapie Zagrożenia Bezpieczeństwa odnotowano 1103 zgłoszeń na terenie działania Komendy Powiatowej Policji w Chojnicach, z czego 805 zostało potwierdzonych. Najczęściej zgłaszanymi zagrożeniami na terenie powiatu było:

- „przekraczanie dozwolonej prędkości” - 531 zgłoszeń, 466 zgłoszeń potwierdzono,
- „nieprawidłowe parkowanie” - 184 zgłoszeń, 134 zgłoszenia potwierdzono
- „spożywanie alkoholu” - 89 zgłoszeń, 66 zgłoszeń potwierdzono
- „grupowanie się małoletnich” - 81 zgłoszeń, 65 zgłoszeń potwierdzono
- „niewłaściwa infrastruktura drogowa” - 60 zgłoszeń, 42 zgłoszenia potwierdzono

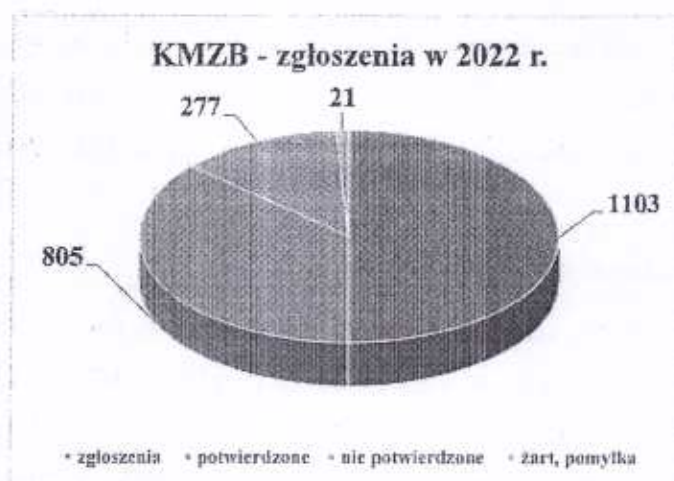

Wykres nr 12 – zgłoszenia za pośrednictwem Krajowej Mapy Zagrożeń Bezpieczeństwa oraz ich realizacja.

Krajowa Mapa Zagrożeń Bezpieczeństwa opiera się o informacje skatalogowane w trzech płaszczyznach:

- informacje gromadzone w policyjnych systemach informatycznych,
- informacje pozyskiwane od społeczeństwa w trakcie: o bezpośrednich kontaktów z obywatelami, z przedstawicielami samorządu terytorialnego, organizacji pozarządowych itp.;
- informacje pozyskiwane od obywateli (internautów) z wykorzystaniem platformy wymiany informacji.

Poczucie bezpieczeństwa należy do podstawowych potrzeb każdego człowieka i ma decydujący wpływ na funkcjonowanie każdej społeczności. Dlatego ważnym jest tworzenie narzędzi, które pozwolą na rzetelne i czytelne zidentyfikowanie i przedstawienie, w tym społecznościom lokalnym, skali i rodzaju zagrożeń oraz instytucji współodpowiedzialnych za zapewnienie bezpieczeństwa i porządku publicznego.

Mapę zagrożeń należy traktować jako istotny element procesu zarządzania bezpieczeństwem publicznym, realizowanym w partnerstwie międzyinstytucjonalnym i społecznym. Informacje prezentowane na mapach uwzględniają zarówno wybrane kategorie przestępstw i wykroczeń jak i zagrożenia, które w subiektywnym odczuciu mieszkańców negatywnie wpływają na ich poczucie bezpieczeństwa.

Dzielnicy zobowiązani są do rozpowszechniania idei Krajowej Mapy Zagrożeń Bezpieczeństwa w środowiskach lokalnych poprzez:

- instruowanie osób zainteresowanych w zakresie obsługi aplikacji,
- umożliwienie osobom mającym z różnych względów trudności w obsłudze komputera naniesienie zagrożeń na Krajową Mapę Zagrożeń Bezpieczeństwa,
- bieżące informowanie społeczności lokalnych o zagrożeniach naniesionych na Krajową Mapę Zagrożeń Bezpieczeństwa i efektach działań Policji

### **1.3. Zabezpieczenie sezonu letniego:**

Na terenie powiatu chojnickiego, w czasie sezonu letniego 2022 r. przeprowadzono szereg działań zmierzających do poprawy bezpieczeństwa w trakcie trwania wakacji. Policjanci Wydziału Prewencji w okresie tym pełnili wzmoczoną służbę w rejonach miejscowości letniskowych, w szczególności w Charzykowach, Swornychgaciach, Funce i Bachorzu, a także miejscach, gdzie na podstawie analizy zdarzeń z poprzedniego okresu

wakacyjnego odnotowano nasilenie zdarzeń kryminalnych i zakłóceń porządku publicznego.

W prowadzonych działaniach, oprócz funkcjonariuszy Wydziału Prewencji uczestniczyli policjanci z podległego Komisarjatu Policji w Czersku, Posterunku Policji w Brusach i Rewiru Dzielnicowych w Charzykowach oraz oddelegowani dwaj funkcjonariusze Oddziału Prewencji Policji w Gdańsku.

Pierwszym elementem było powołanie w okresie letnim na podstawie Decyzji Komendanta Powiatowego Policji w Chojnicach „Nieetatowego Ogniwia Wodnego” z siedzibą w Rewirze Dzielnicowych w Charzykowach, którego zadaniem głównym zadaniem było objęcie nadzorem prewencyjnym obszarów wodnych. W ramach wspólnych działań na obszarach wodnych została nawiązana współpraca z Chojnickim Wodnym Ochotniczym Pogotowiem Ratunkowymi, co przedłożyło się na wspólne patrole ratowników WOPR-u i policjantów na największych zbiornikach tj. Jeziorze Charzykowskim i Karsieńskim dzięki czemu zwiększyła się efektywność i liczba służb wykonujących obowiązki na akwenach wodnych. W ramach tych patroli objęta została nadzorem żegluga po jeziorach, a także miejsc dużych kąpielisk, gdzie wypoczywali miejscowi mieszkańcy jak i turyści. Patrole policyjne oraz mieszane z WOPR dyslokowane były w miejsca, gdzie powstały tzw. dzikie kąpieliska. Miejsca te zostały uprzednio wcześniej zidentyfikowane przez właściwych miejscowo dzielnicowych i przekazane policjantom pełniącym służbę na zbiornikach wodnych i terenach przywodnych.

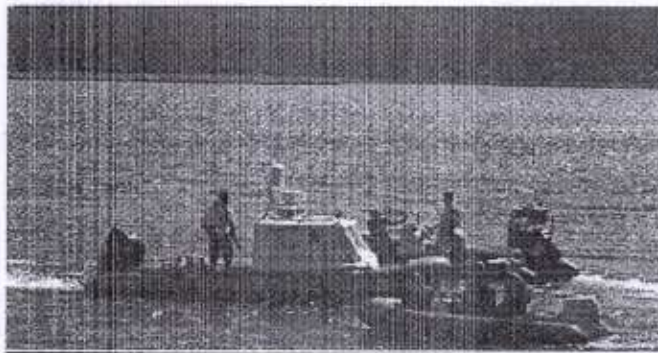

Zdjęcie nr 11 – ćwiczenia służb ratunkowych na Jeziorze Charzykowskim

Do realizacji powyższych przedsięwzięć policjanci wykorzystywali posiadane środki transportowe, w tym łodzie patrolowe, wykorzystywane do nadzorowania największych akwenów wodnych na terenie powiatu chojnickiego – Jeziora Charzykowskie wraz z Jeziorami Karsieńskim i Długim. Policjanci Nieetatowego Ogniwia Wodnego realizowali ustawowe zadania na wodzie łodzią patrolową, pełniąc wspólne służby z innymi podmiotami tj. Państwową Strażą Rybacką oraz Wodnym Ochotniczym Pogotowiem Ratunkowym.

Niewielka liczba wspólnych patroli z WOPR wynika z ograniczeń budżetowych z jakimi borykają się samorządy, co skutkuje niewielką liczbą ratowników w sezonie wakacyjnym i są oni wykorzystywani głównie do nadzorowania kąpielisk.

Na terenie powiatu chojnickiego w sezonie letnim w 2022 r. odnotowano jedno zdarzenie dotyczące utonięcia osoby w zbiorniku wodnym, poniżej został przedstawiony wykres dotyczący utonięć w latach 2018 – 2022.

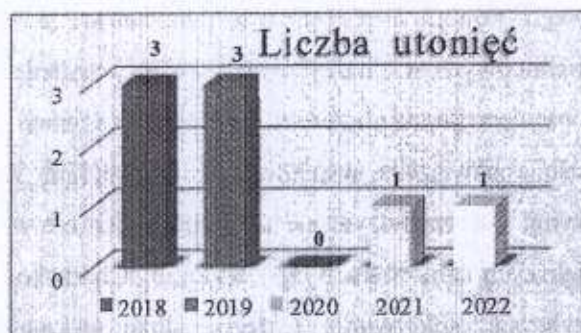

Wykres nr 13 – liczba utonięć na terenie powiatu chojnickiego w latach 2018 – 2022.

Funkcjonariusze ogniwa pełnili służbę na terenach wodnych i przywodnych ze Strażą Rybacką zarówno Państwową jak i Społeczną w celu wyeliminowania kłusownictwa. Ponadto aktywnie uczestniczyli w zabezpieczeniu miejsc, gdzie odbywały się imprezy plencrowe, dążąc do zapobieżenia i ograniczenia możliwości dokonywania w tym czasie przestępstw i wykroczeń. Każdorazowo w służbie dokonywali kontroli miejsc wypoczynku nad wodą, plaż, kąpielisk i wypożyczalni sprzętu pływającego, lustracje akwenów wodnych, uporządkowania i oznakowania plaż, kąpielisk itp. zarówno "z wody" jak i linii brzegowej. Policjanci ogniwa wodnego prowadzili pogadanki z dziećmi wypoczywającymi na koloniach i obozach na temat bezpiecznego wypoczyniania i spędzania czasu nad wodą. Dzielnicowi przed sezonem oraz w jego trakcie dokonywali sprawdzeń kąpielisk, ośrodków wczasowych i portów jachtowych, na bieżąco ujawniając nieprawidłowości i niedociągnięcia w powyższych miejscach, przyczyniając się do poprawy bezpieczeństwa osób wypoczywających nad jeziorami.

W trakcie trwania sezonu letniego wspólnie z funkcjonariuszami Państwowej Straży Pożarnej w Chojnicach oraz innymi podmiotami przeprowadzano kontrole obozowisk harcerskich i kolonii pod kątem dostosowania jego do przygotowania do obowiązujących przepisów, w tym kontroli zapewnienia drożności dróg dojazdowych i ewakuacyjnych, zabezpieczenia miejsc noclegowych, kąpielisk i innych akwenów oraz zabezpieczenie miejsc zabaw. W trakcie systematycznych spotkań informowano o numerach kontaktowych służb ratunkowych, instytucji na podległym terenie oraz sprawdzano łączność obozu z tut.

jednostką Policji. Ponadto na bieżąco z uczestnikami obozów harcerskich i kolonii prowadzone były pogadanki o charakterze profilaktycznym, odnoszących się do bezpieczeństwa i zasad zachowania na obozach. Nadmieniam, że działania podjęte przez naszą jednostkę w znaczący sposób podniosły bezpieczeństwo osób wypoczywających nad zbiornikami wodnymi.

#### **1.4. Osoby nieporadne życiowo lub incydentalnie znajdujących się w okolicznościach zagrażających ich życiu i zdrowiu**

W związku ze spadkiem temperatury powietrza w okresie jesienno-zimowym, szczególną uwagę zwrócono na problemy osób narażonych na skutki niskich temperatur powietrza, tj. osób bezdomnych, nieporadnych życiowo czy incydentalnie znajdujących się w okolicznościach zagrażających ich życiu i zdrowiu. W związku z powyższym nawiązano aktywną współpracę z władzami samorządowymi oraz instytucjami pomocowymi celem wymiany informacji w przedmiotowym zakresie, gdzie zidentyfikowano grupy osób wysokiego ryzyka ze szczególnym uwzględnieniem zjawiska bezdomności i bieżącym monitorowaniu jego skali. W trakcie prowadzonych kontroli miejsce pobytu osób bezdomnych prowadzono działania informacyjne wśród osób bezdomnych i nieporadnych życiowo w zakresie możliwości i zakresu uzyskania pomocy przez właściwe ośrodki pomocy społecznej. Poddawano wnikliwej i możliwie szybkiej weryfikacji zagrożeń z kategorii „Bezdomność” w ramach realizacji zadań nałożonych na Policję w zakresie funkcjonowania Krajowej Mapy Zagrożeń Bezpieczeństwa.

Stałą ochronę osób bezdomnych przed niebezpiecznymi zdarzeniami stanowiły częste, prewencyjne kontrole miejsc, w których przebywać mogą takie osoby (dworce, klatki schodowe, kanały ciepłownicze, opuszczone budynki mieszkalne, ogródki działkowe itp.). W przypadku ujawnienia wymienionych osób przebywających w tych miejscach, policjanci informowali o możliwościach skorzystania z ośrodków świadczących pomoc na podległym terenie. Ponadto w szczególnych przypadkach (zagrożenia życia i zdrowia) osoby doprowadzenie były do noclegowni lub innych miejsc w których mogą one otrzymać niezbędną pomoc. Szczególnej uwagi wymagały osoby znajdujące się pod wpływem alkoholu, gdyż to właśnie one są najczęściej narażone były na wychłodzenie organizmu. W związku z powyższym osobę w pierwszej kolejności przekazano osobie wskazanej w miejscu pobytu/zamieszkania lub doprowadzono do wytrzeźwienia do Pomieszczenia Dla Osób Zatrzymanych KPP w Chojnicach, z uwagi iż znajdowała się w warunkach zagrażających jej życiu i zdrowiu.

### **1.5. Działania związane Afrykańskim Pomorem Świń:**

W kwestii dotyczącej Afrykańskiego Pomoru Świń tj. realizowanych zadań policyjnych związanych z przeciwdziałaniem szerzeniu się (ASF) na terenie kraju na bieżąco prowadzona jest współpraca z Powiatowym Inspektoratem Weterynarii w Chojnicach oraz Powiatową Stacją Sanitarno-Epidemiologiczną w Chojnicach, celem wymiany informacji w przedmiotowym zakresie, a w przypadku uzyskania informacji dotyczącej o nielegalnego obrotu trzodą chlewną podjęte zostają szybkie i skuteczne działania zmierzające do identyfikacji zagrożenia.

Wspólne patrole z Państwową Strażą Łowicką w Gdańsku ukierunkowane są na skuteczne zwalczanie kłusownictwa, kontroli myśliwych w trakcie prowadzonego polowania oraz punktów skupu dziczyzny. Funkcjonariusze Wydziału Ruchu Drogowego Komendy Powiatowej Policji w Chojnicach posiadający specjalistyczne przeszkolenie prowadzą wyrywkowe kontrole pojazdów przewożących trzodę chlewną związanych z nielegalnym przewozem zwierząt.

Ponadto trzech funkcjonariuszy zostało zwolnionych od wykonywania zajęć służbowych, uprawnionych do wykonywania odstrzałów sanitarnych, w myśl art. 47c ustawy z dnia 11 marca 2004 r. *o ochronie zdrowia zwierząt oraz zwalczania chorób zakaźnych zwierząt*.

## 2. Czas reakcji na zgłoszenie – interwencje:

Prowadzenie na bieżąco analizy zdarzeń kryminalnych z uwzględnieniem charakteru zdarzeń wraz z ich geografią stanowią podstawę do prawidłowego dyslokowania służb zewnętrznych – prewencyjnych w miejsca najbardziej zagrożone przestępczością kryminalną. Bardzo istotnym elementem pozwalającym skutecznie reagować na zgłoszenia jest szybka reakcja i natychmiastowe dotarcie na miejsce zdarzenia co pozwala w znacznym stopniu ograniczyć skutki działań przestępczych oraz innych nieakceptowanych społecznie zachowań. W wielu przypadkach pozwala to uchronić ludzkie życie, zdrowie oraz mienie. Równocześnie należy podkreślić, iż im szybsza reakcja na zgłoszone zdarzenie tym większa możliwość zatrzymania sprawcy.

Rozkład ilościowy interwencji podlegających raportowaniu z podziałem na pilne i zwykle odnotowanych na terenie powiatu chojnickiego prezentuje poniższy wykres:

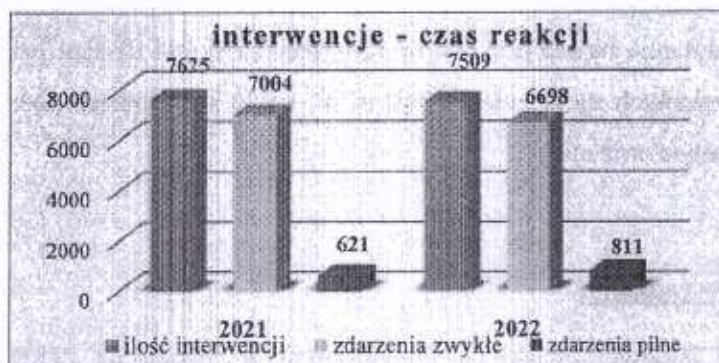

Wykres nr 14 – liczba interwencji z podziałem na czas reakcji w latach 2021-2022.

W ramach pełnionych służb patrolowych jednym z najważniejszych zadań była szybka i stanowcza reakcja na zachowania szczególnie uciążliwe społecznie: wybryki chuligańskie, zaktócanie porządku w miejscach publicznych, jak również wykroczenia i przestępstwa zgłaszane przez mieszkańców powiatu chojnickiego. Policjanci z Komendy Powiatowej Policji w Chojnicach podejmowali swoje działania sprawnie i bez zbędnej zwłoki, uzyskując średni czas podjęcia interwencji pilnych 8 minut i 12 sekund, natomiast średni czas podjęcia interwencji zwykłej na terenie całego powiatu wynosił 18 minut i 6 sekund. W porównaniu z 2021 rokiem odnotowano o 116 interwencji mniej, natomiast w kategorii interwencji pilnej odnotowano wzrost ilości zdarzeń zakwalifikowanych do przedmiotowej kategorii o 190 interwencji zleconych przez dyżurnego jednostki.

Średni czas reakcji na zgłoszone wydarzenia i podjęcia czynności przez policjantów przedstawia poniższa tabela:

<b>Czas reakcji na zdarzenie</b>			
<b>zdarzenia pilne</b>		<b>zdarzenia zwykłe</b>	
<b>liczba zdarzeń</b>	<b>czas reakcji</b>	<b>liczba zdarzeń</b>	<b>czas reakcji</b>
811	8:12	6698	18:06

Tabela nr 2 – czas reakcji na zgłoszenia pilne/zwykłe w 2022 r.

Kwalifikacja zgłaszanych wydarzeń na interwencje pilne i zwykłe to jedno z zadań należących do dyżurnych jednostek, którzy kwalifikują jako interwencje pilne zgłoszenia dotyczące m.in. zagrożenia życia i zdrowia. Należy pamiętać, że szybka reakcja i natychmiastowe dotarcie na miejsce zdarzenia ogranicza skutki działań przestępczych oraz innych nieakceptowanych społecznie zachowań. W wielu przypadkach pozwala to uchronić ludzkie życie, zdrowie oraz mienie.

### **3. Przemoc w rodzinie:**

Kolejnym istotnym elementem powiązanim z reakcją na zgłoszenia obywateli jest problematyka przemocy w rodzinie. Uwzględniając specyficzną, złożoną sytuację ofiar tego rodzaju zdarzeń priorytetem w postępowaniu policjantów stwierdzających występowanie przemocy w rodzinie pozostaje odizolowanie sprawcy przemocy w przypadku jej stwierdzenia.

W roku 2022 łącznie sporządzono 176 druków tzw. „Niebieska Karta”, z czego w 137 przypadkach została wszczęta procedura „Niebieskiej Karty”, a 39 przypadkach formularze wypełniono w związku z odnotowaniem kolejnych przypadków przemocy w rodzinie w trakcie trwającej procedury. W porównaniu do 2021 r. nastąpił nieznaczny spadek liczby sporządzonych „Niebieskich Kart”.



	2021	2022
Ilość interwencji domowych	1288	1152
Ilość sprawców przemocy	183	176
w tym: mężczyźni	172	164
kobiety	11	11
nieletni	0	1
Ilość ofiar przemocy	228	178
w tym: mężczyźni	14	17
kobiety	166	148
małoletni	3	13
Ilość sprawców pod wpływem alkoholu	83	106
Ilość sprawców umieszczonych do wytrzeźwienia	26	36

Tabela nr 3: Przemoc w rodzinie na terenie powiatu chojnickiego w latach 2021-2022.

W analizowanym 2022 roku ujawniono 176 sprawców przemocy domowej, gdzie nastąpił spadek liczby o 6 w porównaniu z rokiem 2021, gdzie ujawniono ich 183, z czego 106 sprawców stosowało przemoc będąc pod wpływem alkoholu. W wyniku wszczęcia procedury „Niebieska Karta” ujawniono 178 osób pokrzywdzonych, w tym 148 kobiet, 17 mężczyzn i 13 małoletnich.

Koordinator działań KPP Chojnice w ramach procedury „Niebieskie Karty” na bieżąco współpracuje z kierownictwem Ośrodka Profilaktyki Rodzinnej w Chojnicach oraz Miejskiego i Gminnego Ośrodka Pomocy Społecznej. W ramach tej współpracy policjanci m.in. udzielają informacji ofiarom przemocy w rodzinie w zakresie możliwości skorzystania z bezpłatnej pomocy psychologów oraz terapeutów w w/w ośrodkach oraz uczestniczenia w grupach wsparcia. Funkcjonariusze KPP Chojnice czynnie wspierają także inicjatywę prowadzenia hostelu dla ofiar przemocy w Chojnicach, upowszechniając informację o jego istnieniu oraz biorąc udział w organizowaniu działań związanych z umieszczaniem ofiar przemocy w tej placówce. Dodatkowo policjanci dzielnicowi uczestniczą w spotkaniach grup roboczych Zespołów Interdyscyplinarnych działających przy Ośrodkach Pomocy Społecznej w gminach na terenie powiatu, gdzie wspólnie z innymi podmiotami zajmują się problematyką dotyczącą przemocy w rodzinie.

#### 4. Przestępczość nieletnich:

Komenda Powiatowa Chojnicka Policja w sposób szczególny obejmuje rozpoznaniem osoby nieletnie popełniające czyny karalne lub przejawiające demoralizację.



Wykres nr 15 – przestępczość nieletnich w latach 2021-2022.

W zakresie przestępczości nieletnich w 2022 roku stwierdzono 63 czyny karalne popełnione przez nieletnich, gdzie w porównaniu z 2021 rokiem odnotowano wzrost liczby czynów o 23 przestępstwa. W kwestii podejrzanych nieletnich w 2022 roku ustalono 46 nieletnich, gdzie w porównaniu z 2021 rokiem odnotowano wzrost o 7 nieletnich zagrożonych demoralizacją. W wyniku przeprowadzonych czynności w 2022 roku ujawniono: 5 – nieletnich pod wpływem narkotyków; 45 pod wpływem alkoholu. Ponadto 42 nieletnich oddaliło się z miejsca zamieszkania oraz 3 nieletnich uciekło z placówek opiekuńczo – wychowawczych. W tematyce dotyczącej nieletnich wystąpiono: 292 – do Sądu Rodzinnego i Nieletnich; 12 – służby zdrowia/opieki społecznej; 4 – innych instytucji oraz przeprowadzono 769 spotkań z młodzieżą i 254 spotkania z pedagogami.

#### 5. Postępowanie w sprawach o wykroczenia:

Komenda Powiatowa Policji w Chojnicach w 2022 roku przeprowadziła 1938 postępowań w sprawach o wykroczenia, z czego w 1432 sprawach odstąpiono od skierowania wniosku o ukaranie do Sądu z uwagi na: *zastosowanie postępowania mandatowego; czynu nie popełniono albo brak jest danych dostatecznie uzasadniających podejrzenie jego popełnienia; czyn nie zawiera znamion wykroczenia albo ustawa stanowi, że sprawca nie popełnia wykroczenia; ustawa stanowi, że sprawca nie podlega karze; nastąpiło przedawnienie orzekania; obwiniony zmarł; brak jest skargi uprawnionego oskarżyciela albo żądania ścigania pochodzącego od osoby uprawnionej lub zezwolenia na ściganie.*

gdy ustawa tego wymaga (...). W 847 postępowaniach w sprawie o wykroczenie sporządzono wnioski ukaranie do sądu.

Aktywność policjantów służb zewnętrznych tj. patrolowo – interwencyjnych, dzielnicowych oraz ruchu drogowego w zakresie ujawniania wykroczeń najbardziej dokuczliwych dla mieszkańców powiatu chojnickiego przedstawiają poniższe wykresy:



Wykres nr 16 – Wykroczenia przeciwko porządkowi i spokojowi publicznemu.

W kategorii wykroczeń przeciwko porządkowi i spokojowi publicznemu określonych w rozdziale VIII Kodeksu Wykroczeń, na terenie powiatu chojnickiego w 2022 r. odnotowano 482 wykroczenia, z czego w 272 przypadkach zastosowano środki oddziaływania wychowawczego poprzez pouczenie sprawcy, wobec 155 sprawców przeprowadzono postępowanie mandatowe, natomiast w 55 sprawach przeprowadzono postępowanie w sprawach o wykroczenie.

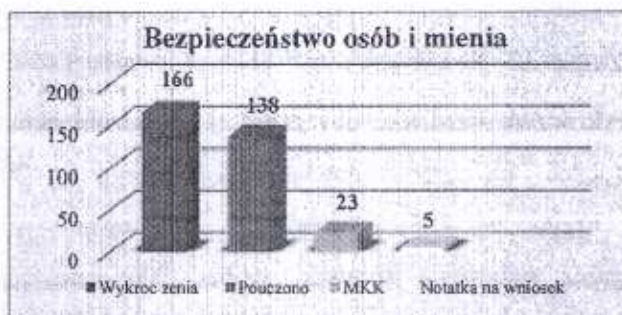

Wykres nr 17 – Wykroczenia przeciwko bezpieczeństwu osób i mienia.

W kategorii wykroczeń przeciwko bezpieczeństwu osób i mienia określonych w rozdziale X Kodeksu Wykroczeń, na terenie powiatu chojnickiego w 2022 r. odnotowano 166 wykroczeń. W 138 przypadkach zastosowano środki oddziaływania wychowawczego poprzez pouczenie sprawcy, wobec 23 sprawców przeprowadzono postępowanie mandatowe, natomiast w przypadku 5 wykroczeń przeprowadzono postępowanie w sprawach o wykroczenie.

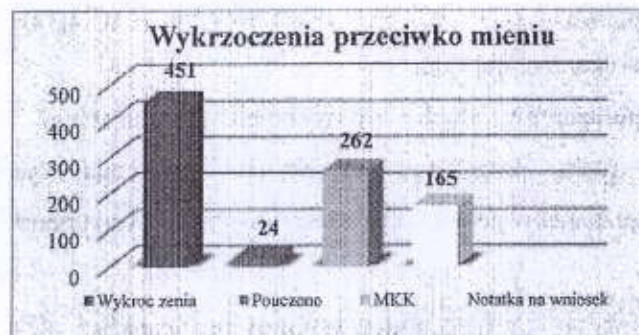

Wykres nr 18 – Wykroczenia przeciwko mieniu.

W kategorii wykroczeń przeciwko mieniu określonych w rozdziale XIV Kodeksu Wykroczeń, na terenie powiatu chojnickiego w 2022 r. odnotowano 451 wykroczeń, z czego w 24 przypadkach zastosowano środki oddziaływania wychowawczego poprzez pouczenie sprawcy, wobec 262 sprawców przeprowadzono postępowanie mandatowe, natomiast w 165 sprawach przeprowadzono postępowanie w sprawach o wykroczenie.



Wykres nr 19 – Wykroczenia przeciwko obyczajności publicznej.

W kategorii wykroczeń przeciwko obyczajności publicznej określonych w rozdziale XVI Kodeksu Wykroczeń, na terenie powiatu chojnickiego w 2022 r. odnotowano 665 wykroczeń, z czego w 396 przypadkach zastosowano środki oddziaływania wychowawczego poprzez pouczenie sprawcy, wobec 206 sprawców przeprowadzono postępowanie mandatowe, natomiast w 63 sprawach przeprowadzono postępowanie w sprawach o wykroczenie.

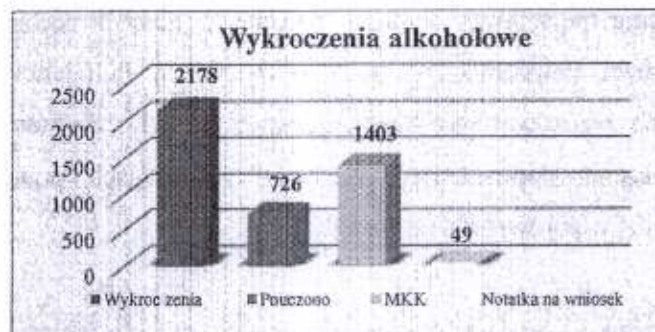

Wykres nr 20 – Wykroczenia z ustawy o wychowaniu w trzeźwości i przeciwdziałaniu alkoholizmowi.

W kategorii wykroczeń z ustawy o wychowaniu w trzeźwości i przeciwdziałaniu alkoholizmowi, na terenie powiatu chojnickiego w 2022 r. odnotowano 2178 wykroczeń, z czego w 726 przypadkach zastosowano środki oddziaływania wychowawczego poprzez pouczenie sprawcy, wobec 1403 sprawców przeprowadzono postępowanie mandatowe, natomiast w 49 sprawach przeprowadzono postępowanie w sprawach o wykroczenie.

### **III. BEZPIECZEŃSTWO W RUCHU DROGOWYM:**

Mając świadomość zagrożeń, jakie występują na drogach powiatu chojnickiego w roku 2022 podejmowano działania m.in. poprzez:

- wzmoczone działania planowe i kontrole wszystkich uczestników ruchu,
- prowadzenie systematycznych działań ukierunkowanych na ujawnianie wykroczeń popełnianych w ruchu, w tym w szczególności w zakresie ujawniania osób prowadzących pojazdy w stanie nietrzeźwości,
- współdziałanie z instytucjami odpowiedzialnymi za poziom bezpieczeństwa w ruchu drogowym, samorządami, zarządcami dróg,
- bieżące sprawdzanie oraz wnioskowanie o uzupełnianie oznakowania dróg,
- prowadzenie bieżącej działalności profilaktyczno-wychowawczej zmierzającej do propagowania przepisów ruchu drogowego, poprawnego zachowania uczestników i właściwej interpretacji przepisów.

W roku 2022 oprócz podejmowanych działań profilaktycznych w ramach nadzoru nad ruchem drogowym policjanci ruchu drogowego podejmowali w ramach codziennych służb czynności na rzecz poprawy bezpieczeństwa w ruchu drogowym. Funkcjonariusze Wydziału Ruchu Drogowego Komendy Powiatowej Policji w Chojnicach w ocenianym roku przeprowadzili 21127 kontroli uczestników ruchu drogowego. Główną przyczyną wypadków drogowych jest przekraczanie przez kierowców dopuszczalnej prędkości i nieustąpienie

pierwszeństwa innemu pojazdowi. Z tego powodu policjanci ruchu drogowego byli zadaniowani pod kątem ujawniania tego rodzaju wykroczeń. Policjanci ruchu drogowego realizując zadania na rzecz poprawy bezpieczeństwa w ruchu drogowym ujawnili 7084 wykroczeń przekroczenia dopuszczalnej prędkości na drogach powiatu chojnickiego, o 584 wykroczeń mniej w porównaniu do roku 2021.



Wykres nr 21 – zdarzenia drogowe odnotowane na drogach powiatu chojnickiego w latach 2021-2022.

W 2022 roku na drogach powiatu chojnickiego odnotowano 881 zdarzeń drogowych, z czego 809 zdarzeń zostało zakwalifikowanych jako kolizje drogowe, natomiast 72 zdarzenia stanowiły wypadki drogowe. W porównaniu z 2021 rokiem odnotowano spadek liczby zdarzeń drogowych o 151, w kategorii kolizja drogowa spadek liczby o 148 zdarzeń, natomiast w kategorii wypadek drogowy odnotowano spadek liczby zdarzeń o 3. W wyniku zdarzeń drogowych odnotowanych na terenie powiatu chojnickiego w analizowanym roku śmierć poniosło 5 osób, natomiast 94 osoby zostały ranne (2021 r. śmierć poniosło 9 osób, natomiast 117 osób zostało rannych).

Do głównych przyczyn zdarzeń drogowych w 2022 roku można zaliczyć :

**zdarzenia drogowe z winy kierujących:**

- nieustąpienie pierwszeństwa przejazdu;
- niedostosowanie prędkości do warunków na drodze;
- niezachowanie bezpiecznej odległości między pojazdami;
- nieudzielenie pierwszeństwa pieszemu na przejściu dla pieszych
- nieprawidłowe wyprzedzanie;

**zdarzenia drogowe z winy pieszych:**

- nieostrożne wejście na jezdnię przed jadącym pojazdem;

**zdarzenia drogowe z winy pieszych:**

- nieostrożne wejście na jezdnię przed jadącym pojazdem;
- chodzenie nieprawidłową stroną drogi.

Nieodłącznym negatywnym elementem, który ma wpływ na bezpieczeństwo w ruchu drogowego pozostaje problem prowadzenia pojazdów w stanie nietrzeźwości lub po użyciu alkoholu. Występowanie tego negatywnego zachowania na drogach naszego powiatu w zostało szczegółowo określone w poniższych wykresach. Efekty w zakresie eliminowania nietrzeźwych kierujących oraz w stanie po użyciu alkoholu, policjanci ruchu drogowego wykonali 19 171 badań na zawartość alkoholu w wydychanym powietrzu, o 560 badań więcej w porównaniu do roku 2021. W 2022 roku na drogach powiatu chojnickiego f-sze Wydziału Ruchu Drogowego zatrzymali 81 nietrzeźwych kierujących (*KPP Chojnice – 148 nietrzeźwych kierujących*) – art. 178a § 1 K.K. oraz w kategorii kierujących w stanie po użyciu alkoholu w analizowanym roku ujawniono 15 kierujących (*KPP Chojnice – 40 w stanie po użyciu alkoholu*) – art. 87 § 1 K.W

Na drogach powiatu policjanci ruchu drogowego w 2022 roku uczestniczyli działaniach mających na celu poprawę bezpieczeństwa w ruchu drogowym m.in.:

- działania „prędkość”, których celem było wyegzekwowanie od kierujących przestrzegania ograniczeń prędkości,
- działania „niechroniony uczestnik ruchu drogowego”, których celem była poprawa bezpieczeństwa pieszych i rowerzystów oraz egzekwowanie stosowania się uczestników ruchu do przepisów dotyczących relacji kierujący – pieszy,
- działania „bezpieczna droga do szkoły”, których celem było zapewnienie właściwego nadzoru nad bezpieczeństwem i porządkiem w ruchu drogowym w rejonach szkół oraz drogach prowadzących do szkół i placówek oświatowo-wychowawczych.

Nieodłącznym elementem skutecznej realizacji zadań przez Policję jest realizacja czynności w zakresie profilaktyki społecznej i szeroko rozumianej prewencji. W 2022 roku w trakcie realizacji czynności w ramach profilaktyki społecznej i prewencji kryminalnej funkcjonariusze KPP Chojnice wykonywali zadania wynikające z rządowych programów prewencyjnych, a w szczególności programu ograniczenia przestępczości i aspołecznych zachowań. W ramach współpracy z lokalnymi mediami przekazywano informacje o zagrożeniach bezpieczeństwa w ruchu drogowym, komunikaty profilaktyczno – ostrzegawcze oraz informacje o odnotowanych zdarzeniach na drogach powiatu.

## PODSUMOWANIE

Komenda Powiatowa Policji w Chojnicach realizowała zadania uwzględniając podstawowe zagrożenia na podległym terenie i uzyskała dobre wyniki oraz efekty w zwalczaniu przestępczości. Analiza danych na temat zagrożenia przestępczością na terenie powiatu chojnickiego wskazuje, że liczba przestępstw stwierdzonych spadła o 88 zdarzeń w porównaniu do roku 2021, a wskaźnik wykrywalności ogólnej wyniósł 76,36 % przy średniej woj. pomorskiego 65,58 %. Wskaźnik wykrywalności przestępstw pospolitych w 7 wybranych kategoriach od kilku lat utrzymuje się na stałym wysokim poziomie, gdzie w 2022 roku liczba przestępstw stwierdzonych spadła o 2 zdarzenia w porównaniu do roku ubiegłego, a wskaźnik wykrywalności wyniósł 66,12 % przy średniej woj. pomorskiego 44,63 %.

Reasumując stwierdzić należy, że ograniczono liczbę zdarzeń kryminalnych w podstawowych kategoriach przestępstw szczególnie uciążliwych dla mieszkańców powiatu chojnickiego. Zwiększyliśmy wykrywalności przestępstw zaistniałych na terenie działania Komendy Powiatowej Policji w Chojnicach. Podkreślić należy utrzymanie na dobrym poziomie skuteczność w zakresie zapobiegania zaistnieniu przestępstw o dużym ciężarze gatunkowym oraz skuteczne i właściwe zabezpieczenie imprez i uroczystości.

Osiągnięcie przedstawionej aktywności i efektywności w walce z przestępczością nie byłyby możliwe bez czynnego udziału, wsparcia oraz akceptacji władz samorządowych i współdziałających instytucji. Wsparcie finansowe samorządów niejednokrotnie pozwoliło pełnić policjantom służbę w najbardziej odległych rejonach powiatu, zwiększyć liczbę patroli w miejscach zagrożonych i zapewnić mobilność w sytuacjach zagrożenia. Dalsza realizacja przyjętych założeń i priorytetów Komendy Powiatowej Policji w Chojnicach ma na celu nie tylko utrzymanie osiągniętych efektów, lecz również dążenie do ich poprawy w latach następnych przy czynnym udziale wszystkich instytucji odpowiedzialnych za szeroko rozumiane bezpieczeństwo.

*Dlatego też w imieniu własnym oraz podległych mi funkcjonariuszy, pragnę podziękować Państwu za dotychczasową pomoc w realizowaniu skutecznych zadań związanych z naszą codzienną służbą i wyrażam przekonanie, że wspólnie będziemy tworzyć wspólną „koalicję” na rzecz poprawy bezpieczeństwa w powiecie chojnickim.*

Opracował:  
kom. Piotr Wielewicki

Komendant Powiatowej Policji  
w Chojnicach

*insp. Wojciech Jakubowski*



BR 0640.1.2023

ZATWIERDZAM

Z up. Starosty

Mariusz Paluch

WICESTAROSTA

Komenda Powiatowa  
Państwowej Straży Pożarnej  
w Chojnicach

STAROSTWO POWIATOWE  
w Chojnicach  
BIURO RADY

wpl. dn. 21.01.2023r. *[Signature]*

L.dz.

**SPRAWOZDANIE  
KOMENDY POWIATOWEJ  
PAŃSTWOWEJ STRAŻY POŻARNEJ  
W CHOJNICACH  
Z WYKONANIA GŁÓWNYCH KIERUNKÓW ROZWOJU  
I DZIAŁANIA W 2022 ROKU**

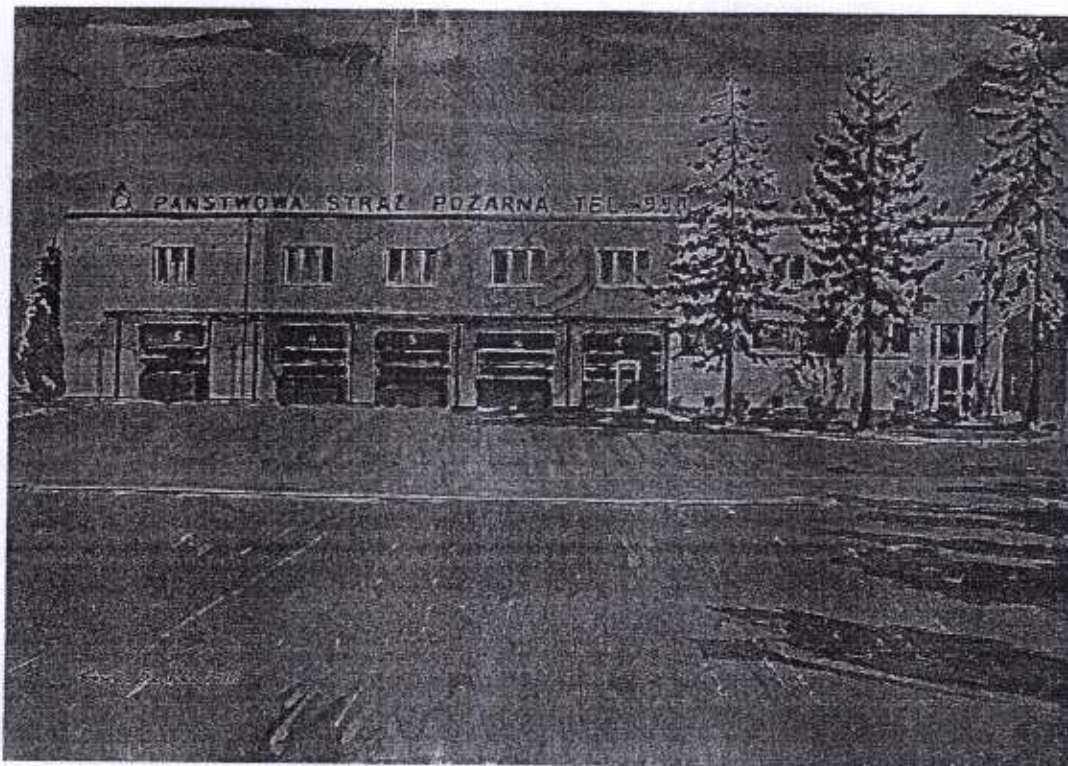

Chojnice, styczeń 2023 rok

KOMENDANT POWIATOWY  
PAŃSTWOWEJ STRAŻY POŻARNEJ  
w Chojnicach

*[Signature]*  
mgr inż. Andrzej Chamier Ciemiński

## I. PION OPERACYJNY

### 1. W zakresie spraw obronnych:

#### 1) w zakresie problematyki legislacyjnej

- dokonano aktualizacji karty stałego dyżuru KP PSP w Chojnicach i przestano do KW PSP w Gdańsku oraz do urzędów miast i gmin powiatu chojnickiego;

#### 2) w zakresie operacyjnym, w tym:

- planowania obronnego - sporządzono sprawozdanie z zakresu spraw obronnych za 2022 rok;
- gotowości obronnej - od dnia 18 stycznia 2022 roku Prezes Rady Ministrów podpisał Zarządzenie nr 3 z dnia 18 stycznia 2022 roku w sprawie wprowadzenia stopnia alarmowego CRP (1 stopnia ALFA-CRP-na całym terytorium Rzeczypospolitej Polskiej) - podjęto działania zgodnie z obowiązującą procedurą: *Procedura realizacji przedsięwzięć wykonywanych w ramach kompetencji ustawowych w sprawach bezpieczeństwa i zarządzania kryzysowego w poszczególnych stopniach alarmowych i stopniach alarmowych CRP w Komendzie Powiatowej PSP w Chojnicach* oraz dodatkowymi wytycznymi. Następnie kontynuowano działania zgodnie z właściwymi zarządzeniami we wskazanym zakresie;

#### 3) w zakresie systemu kierowania, w tym:

- przedsięwzięć rzeczowo-finansowych związanych z przygotowaniem obiektów stanowisk kierowania - dokonano przeglądu oraz weryfikacji pomieszczeń biurowych, kancelaryjnych, magazynowych i garażowych dla potrzeb funkcjonowania SKKP oraz wydzielonych sił i środków po przemieszczeniu (przebazowaniu w rejon w miejsce zastępcze) - nie stwierdzono potrzeb reorganizacji;
- przedsięwzięć planistyczno-organizacyjnych związanych z przygotowaniem obsady osobowej stanowisk kierowania - sprawdzono dokumentację dotyczącą awaryjnego planu ewakuacji Stanowiska Kierowania Komendanta Powiatowego Państwowej Straży Pożarnej w Chojnicach - dokumentacja aktualna;

#### 4) w zakresie logistycznym, w tym:

- ukompletowania stanem osobowym - na bieżąco realizowano zadania dotyczące obsady etatowej Komendy Powiatowej PSP w Chojnicach funkcjonariuszami;
- ukompletowania pojazdami i maszynami - Komenda Powiatowa Państwowej Straży Pożarnej w Chojnicach spełnia normatyw określony w rozporządzeniu Ministra Spraw Wewnętrznych i Administracji z dnia 21 listopada 2014 roku

w sprawie szczegółowych zasad wyposażenia jednostek organizacyjnych Państwowej Straży Pożarnej;

- ukompletowania środkami materiałowo technicznymi - prowadzono działania zmierzające do niezbędnego ukompletowania jednostki środkami materiałowo technicznymi;

#### **5) w zakresie szkolenia, w tym:**

- przeprowadzonych zajęć teoretycznych (wykładów, konferencji i narad) - w dniu 16 grudnia 2022 roku Komenda Wojewódzka Państwowej Straży Pożarnej w Gdańsku przeprowadziła szkolenie w zakresie spraw obronnych w formie wideokonferencji dla osób prowadzących sprawy obronne i Kancelarie Materiałów Zastrzeżonych w KP/KM PSP woj. pomorskiego, w trakcie którego uczestników zapoznano z:
  - sprawami obronnymi w PSP, szkoleniem obronnym w PSP;
  - ćwiczeniami obronnymi i treningami z udziałem jednostek PSP woj. pomorskiego w 2022 roku;
  - Planami w zakresie spraw obronnych w PSP na 2023 rok.

W szkoleniu uczestniczyły osoby odpowiedzialne merytorycznie za w/w sprawy.

#### **Szkolenia obronne prowadzone w KP PSP w Chojnicach:**

W ramach doskonalenia zawodowego służbę dyżurną Stanowiska Kierowania KP PSP w Chojnicach zapoznano z dokumentacją z zakresu:

- realizacja zadań wynikających z instrukcji działania służby stałego dyżuru, realizacja zadań wsparcia państwa gospodarza-HNS, ewakuacji Stanowiska Kierowania w miejsce zastępcze, tabela realizacji zadań operacyjnych w warunkach zewnętrznego zagrożenia bezpieczeństwa państwa i w czasie wojny, karty realizacji zadania operacyjnego;
- „ARKA” Instrukcja podwyższania oraz obniżania stanów gotowości obronnej w Komendzie Powiatowej Państwowej Straży Pożarnej w Chojnicach;
- Procedura realizacji przedsięwzięć wykonywanych w ramach kompetencji ustawowych w sprawach bezpieczeństwa i zarządzania kryzysowego w poszczególnych stopniach alarmowych i stopniach alarmowych CRP w Komendzie Powiatowej PSP w Chojnicach

#### **2. W zakresie bieżącej aktualizacji dokumentacji operacyjnej oraz działania krajowego systemu ratowniczo-gaśniczego powiatu chojnickiego, współpracy z jednostką nadrzędną:**

- 1) zgodnie z zarządzeniem Pomorskiego Komendanta Wojewódzkiego PSP opracowano analizę zabezpieczenia operacyjnego i przekazano do KW PSP w Gdańsku; wnioski skierowano do organów samorządu terytorialnego;

- 2) zgodnie z zarządzeniem Pomorskiego Komendanta Wojewódzkiego PSP opracowano analizę gotowości operacyjnej oraz analizę zabezpieczenia operacyjnego;
- 3) opracowano Powiatowy Plan Ratowniczy, plan uzgodniony z Pomorskim Komendantem Wojewódzkim Państwowej Straży Pożarnej, a zatwierdzony przez Starostę Chojnickiego;
- 4) uzgodniono i dokonano aktualizacji dokumentów: „Sposoby postępowania na wypadek powstania pożaru lasu” - opracowywane przez poszczególne nadleśnictwa oraz „Park Narodowy Bory Tucholskie”;
- 5) dokonano aktualizacji dokumentacji centralnego odvodu operacyjnego oraz wojewódzkiego odvodu operacyjnego, zgodnie z wytycznymi określonym przez jednostkę nadrzędną;
- 6) dokonywano bieżących aktualizacji danych wykazu sił i środków jednostek OSP w systemach, w dokumentacji papierowej, w tym stanu wyszkolenia druhów;;
- 7) przygotowano potwierdzenia wyjazdów OSP do zdarzeń;
- 8) prowadzono dokumentację w związku z nadawaniem kryptonimów, wprowadzaniem do bazy sił i środków;
- 9) opracowano i wdrożono uzgodnioną z PKW PSP procedurę dysponowania sił i środków;
- 10) dokonano weryfikacji analizy zdarzenia: pożar w zakładzie produkującym łodzie w Kławkowie;
- 11) weryfikowano informacje ze zdarzeń w związku z ewidencją udziału w działaniach ratowniczych strażaków OSP;
- 12) przeprowadzono szkolenie z zakresu bezpieczeństwa podczas prowadzenia pojazdów służbowych i uprzywilejowanych (szkolenie przy współpracy z Komendą Powiatową Policji w Chojnicach);
- 13) na bieżąco przekazywano informacje na temat bezpieczeństwa podczas prowadzenia pojazdów uprzywilejowanych oraz zachowania bezpieczeństwa podczas działań ratowniczo-gaśniczych;
- 14) wykonano czynności związane z przyjmowaniem osób przybywających z terenów Ukrainy;
- 15) realizowano zadania w związku ze stopniem alarmowym BRAVO i CHARLIE CRP;
- 16) wspomagano obsadę stanowiska kierowania podczas zwiększonej liczby zdarzeń,
- 17) weryfikowano wpływającą dokumentację dotyczącą organizacji obozów harcerskich, przeprowadzono lustrację terenów obozów harcerskich z zakresu ochrony przeciwpożarowej zgłoszonych do tut. Komendy na terenie planowanych do organizacji obozów harcerskich:
  1. Harcerska Baza Obozowa w Czernicy – Nadleśnictwo Przymuszewo (organizator: fundacja rozwoju ZHP Chorągwi Gdańskiej w Gdańsku);
  2. Związek Harcerstwa Rzeczypospolitej Okręg Górnośląski obóz nad Jeziorem Wielkie Zielone (gm. Konarzyny);
  3. Obóz Skautingu w m. Mosna gm. Czersk;

4. ZHP Chorągiew Kraków (ZHP Chorągiew Krakowska Hufiec Podkrakowski) 2 obozy w Harcerskim Centrum Edukacyjno-Ekologicznym w Funce;
5. Chorągiew Krakowska ZHP Komenda Hufca ZHP Kraków-Podgórze im. Podgórskich –obóz wędrowny;
6. ZHP Chorągiew Śląska Hufiec Katowice – obóz wędrowny;
7. Komenda Szczepu ZHP „Unia” im. Władysława Jagiełły ul. Kaczeńcowa 7, 31-831 Kraków obóz w Kopernicy nad Jeziorem Charzykowskim (baza obozowa ZHP Pabianice);
- 18)proawdzono całokształt działań organizacyjnych, wykonawczych, sprzętowo-materiałowych, logistycznych związanych z zagrożeniem epidemicznym-COVID-19; działaniami zbrojnymi w Ukrainie;
- 19)dokonywano bieżącej aktualizacji regulaminu Stanowiska Kierowania Komendanta Powiatowego PSP;
- 20)przeprowadzono bieżącą kontrolę dokumentacji ze zdarzeń i kompletowano dokumenty związane z przeprowadzanymi działaniami ratowniczo-gaśniczymi (dokumenty, które otrzymywano sukcesywnie z jednostek OSP-karty udzielonej KPP, przekazanie terenu działania);
- 21)wdrażano wytyczne dotyczące sposobu ewidencjonowania zdarzeń;
- 22)opracowywano dane statystyczne zgodnie z wymaganiami stawianymi w pismach z jednostki nadrzędnej z zakresu szkoleniowym, wyposażenia, statystyki wyjazdów;
- 23)proawdzono współpracę z jednostkami samorządu terytorialnego z zakresu warunków bezpośredniego udziału w działaniach ratowniczo-gaśniczych oraz bezpieczeństwa prowadzenia działań ratowniczych;
- 24)w ramach przygotowania do akcji ZIMA 2022 przygotowano i przeprowadzono działania zmierzające do ustalenia potrzeb w zakresie zabezpieczenia operacyjnego; prowadzenie czynności w związku z zapewnieniem bezpieczeństwa w okresie zimowym
- 25)organizacja i udział w ćwiczeniach organizowanych przez Jednostkę Ratowniczo-Gaśniczą;
- 26)współdział w praktycznym sprawdzeniu organizacji oraz warunków ewakuacji;
- 27)proawdzono całokształt spraw związanych z obozami: sprawozdawczość, kontakt, lustracje, pogadanki, bieżąca wymiana informacji – w tym z Wydziałem zarządzania kryzysowego w Starostwie Powiatowym w Chojnicach;
- 28)opiniowano wnioski OSP o pozyskiwanie zbędnego sprzętu;
- 29)opracowywano akty normatywne Komendanta Powiatowego PSP w Chojnicach na potrzeby działalności operacyjnej,
- 30)włączano do dokumentacji operacyjnej procedury ratownicze (zaktualizowane lub nowe);
- 31)na bieżąco wdrażano zmiany prawne w zakresie funkcjonowania krajowego systemu ratowniczo-gaśniczego, w tym funkcjonowania Państwowej Straży Pożarnej;

- 32) analizowano zapisy ustawy o Ochotniczych Strażach Pożarnych, w tym potwierdzenie udziału w działaniach ratowniczych wydawanych na potrzeby postępowania administracyjnego przyznającego świadczenie ratownicze;
- 33) na podstawie poleceń z jednostek nadrzędnych realizowano zadania z zakresu rozpoznania i inwentaryzacji budowli ochronnych oraz do doraźnego przygotowania-teren powiatu chojnickiego;
- 34) wykonano analizy zdarzenia (skrócone):
- analiza w formie skróconej działania ratowniczego z dnia 04 maja 2022 roku w gminie Chojnice w pobliżu miejscowości Kopernica na DW 212, nr ewidencyjny zdarzenia 1103001-0580 z 2022 roku
  - analiza w formie skróconej zdarzenia z dnia 16 grudnia 2022 roku w miejscowości Jeziorki na stacji paliw, nr ewidencyjny zdarzenia 1103001-1478 z 2022 roku;
- 35) opracowano dane do biuletynu za 2021 rok.

**3. W zakresie teleinformatycznym, w tym utrzymania ciągłości działania systemów, strony internetowej Komendy Powiatowej PSP w Chojnicach, ochrony danych osobowych:**

- 1) bieżące aktualizacje SWD PSP,
- 2) bieżąca aktualizacja oraz konfiguracje sprzętu komputerowego, drukarek itp.
- 3) konfiguracja kont pocztowych na komputerach służbowych;
- 4) aktualizacja danych platform ePUAP, BIP;
- 5) bieżąca aktualizacja oraz konfiguracje sprzętu komputerowego, drukarek itp.
- 6) wdrożenie systemu onlyoffice-KWPSP, uruchomienie portalu pracownika systemu FORTECH;
- 7) zamieszczano na stronie internetowej informacje zgodnie z poleceniami jednostki nadrzędnej, zamieszczano bieżące informacje z działalności Komendy;
- 8) rozplanowanie oraz instalacja części nowego okablowania oraz infrastruktury związane z pracami remontowymi;
- 9) wdrożenie usług związanych z domeną AD;
- 10) wdrożenie nowych funkcjonalności w systemie EZD;
- 11) rozbudowa oraz konfiguracja systemu monitoringu wizyjnego;
- 12) redagowanie profili społecznościowych;
- 13) wdrożenie systemu kontroli dostępu;
- 14) wymiana dużej części okablowania strukturalnego w SKKP i KPPSP w Chojnicach;
- 15) realizacja czynności związanych z koniecznością podpisania nowej umowy wsparcia systemu SWDPSP oraz prace nad przygotowaniem infrastruktury teleinformatycznej do wdrożenia nowego systemu SWD PSP;
- 16) wdrożenie polityki bezpieczeństwa teleinformatycznego;
- 17) obsługa oraz programowanie radiotelefonów;

- 18) szkolenia oraz przygotowanie dokumentacji z zakresu ochrony danych osobowych;
- 19) nadzór techniczny WSK.
- 20) wdrożenie systemów centralnych PSP;
- 21) montaż i konfiguracja serwera plików;
- 22) działania związane z kontrolą z zakresu bezpieczeństwa informacji (kontrola z KW PSP w Gdańsku)
- 23) audyt z KW PSP w Gdańsku z zakresu ochrony danych osobowych.

**4. W zakresie działalności szkoleniowej strażaków jednostek OSP powiatu chojnickiego zorganizowano, koordynowano oraz prowadzono całokształt czynności związanych z przeprowadzeniem i ukończeniem następujących szkoleń przez druhow powiatu chojnickiego:**

- 1) poddano analizie i wdrożono nowe „Zasady przygotowania strażaków ratowników ochotniczych straży pożarnych do udziału w działaniach ratowniczych” – tekst ujednolicony Warszawa 29 lipiec 2022 rok, oraz nowe programy szkolenia strażaków OSP;
- 2) w drugim półroczu 2022 roku zakończono szkolenie według programu szkolenia podstawowego strażaka ratownika ochotniczych straży pożarnych, zatwierdzonego przez Komendanta Głównego Państwowej Straży Pożarnej dnia 4 marca 2022 roku:

Szkolenie podstawowe strażaków ratowników ochotniczych straży pożarnych prowadzone w okresie od 19 września 2022 r. do 17 grudnia 2022 r. numer szkolenia **OSPP/11/2022/13, liczba absolwentów: 36.**

W ramach tego szkolenia, zostały zorganizowane i przeprowadzone szkolenia:

- a. z zakresu współdziałania z Lotniczym Pogotowiem Ratunkowym. Szkolenie zaewidencjonowano pod numerem **LPR/11/2022/27**. Liczba absolwentów jest tożsama z liczbą absolwentów ze szkolenia **OSPP/11/2022/13, liczba absolwentów: 36;**
- b. szkolenie okresowe w dziedzinie bezpieczeństwa i higieny służby. Szkolenie zaewidencjonowano pod numerem **BHP/11/2022/10**. Liczba absolwentów jest tożsama z liczbą absolwentów ze szkolenia **OSPP/11/2022/13, liczba absolwentów: 36;**
- c. dla abonentów sieci radiowej ochrony przeciwpożarowej, o którym mowa w „Instrukcji w sprawie organizacji łączności radiowej” (Rozkaz nr 8 Komendanta Głównego Państwowej Straży Pożarnej z dnia 05.04.2019r.). Szkolenie zaewidencjonowano pod numerem **Nr UKF/11/2022/10**. Liczba absolwentów jest tożsama z liczbą absolwentów ze szkolenia **OSPP/11/2022/13, liczba absolwentów: 36.**

Gmina Chojnice – 1 absolwent:

OSP Swornegacie KSRG – 1 druh

Gmina Brusy – 35 absolwentów:

OSP Leśno KSRG – 9 druhów;

OSP Brusy KSRG – 2 druhów;

OSP Czyczkowy – 6 druhów;

OSP Czarniż – 2 druhów;

OSP Lubnia – 4 druhów;

OSP Męcikał – 4 druhów;

OSP Kosobudy – 1 druh;

OSP Czarnowo – 3 druhów;

OSP Czapiewice – 2 druhów;

OSP Zalesie – 2 druhów.

**Liczba absolwentów: 36 (KSRG 12: , spoza KSRG: 24)**

- 3) na podstawie rozkazu nr 52/2022 Pomorskiego Komendanta Wojewódzkiego Państwowej Straży Pożarnej z dnia 31 sierpnia 2022 roku w sprawie przeprowadzenia szkolenia kierujących działaniami ratowniczymi dla strażaków ratowników ochotniczych straży pożarnych (dowódców osp) funkcjonariusze Komendy Powiatowej PSP w Chojnicach przeprowadzili przedmiotowe szkolenie w okresie od 17 października 2022 roku do 29 października 2022 roku. Szkolenie zarejestrowano pod numerem **OSPKD/11/2022/2**, **liczba absolwentów 39:**

Gmina Czersk – 15 absolwentów

OSP Czersk KSRG – 2 druhów;

OSP Rytel KSRG – 1 druh;

OSP Łąg – 2 druhów;

OSP Krzyż – 3 druhów;

OSP Wieck – 1 druh;

OSP Mokre – 2 druhów;

OSP Odry – 2 druhów;

OSP Będźmierowice – 1 druh;

OSP Stare Prusy – 1 druh;

Gmina wiejska Chojnice – 22 absolwentów

OSP Charzykowy KSRG – 3 druhów;

OSP Ogorzeliń KSRG – 3 druhów;

OSP Swornegacie KSRG – 3 druhów;

OSP Ostrowite – 1 druh;

OSP Pawłowo – 1 druh;

OSP Doręgowice – 4 druhów;

OSP Nowa Cerkiew – 2 druhów;

OSP Silno – 1 druh;



OSP Kłodawa – 2 druhow;;

OSP Lichnowy – 2 druhow.

Gmina Konarzyny:

OSP Konarzyny KSRG – 2 druhow

**Suma: 2 (KSRG:2)**

**Liczba absolwentow: 39 (KSRG 14: , spoza KSRG: 25)**

- 4) na podstawie rozkazu Nr 51/2022 Pomorskiego Komendanta Wojewodzkiego Państwowej straży Pożarnej z dnia 31 sierpnia 2022 roku w sprawie przeprowadzenia szkolenia z zakresu bezpieczeństwa i higieny pracy. Metodyka przeprowadzania instruktażu stanowiskowego, dnia 25 wrzesnia 2022 roku przygotowano, zorganizowano i przeprowadzono przedmiotowe szkolenie. Szkoleniem objeto naczelnikow jednostek OSP powiatu chojnickiego oraz Komendantow Gminnych ochrony przeciwpozarowej.

**Szkolenie zarejestrowano pod numerem mBHP/11/2022/7, liczba absolwentow 40.**

Gmina Miejska Chojnice: 1 druh OSP Chojnice

Gmina Wiejska Chojnice: 13 druhow

1. Komendant Gminny Ochrony Przeciwpozarowej
2. Ostrowite
3. Pawlowo
4. Stawęcin
5. Ciechocin
6. Ogorzelines
7. Lichnowy
8. Swornegacie
9. Nowa Cerkiew
10. Doręgowice
11. Kłodawa
12. Silno
13. Charzykowy

Gmina Brusy: 12 druhow

1. Komendant Gminny Ochrony Przeciwpozarowej
2. Kosobudy
3. Male Chelmy
4. Lubnia
5. Czyczkowy
6. Czarnowo
7. Lešno
8. Męcikał
9. Brusy

10. Zalesie
11. Czapiewice
12. Czarniż

Gmina Czersk: 13 druhów

1. Łąg
2. Złe Mięso
3. Mokre
4. Wieck
5. Będźmierowice
6. Krzyż
7. Zapędowo
8. Odry
9. Malachin
10. Czersk
11. Stare Prusy
12. Rytel
13. Gotelp

Gmina Konarzyny: 1 druh OSP Konarzyny

- 5) zorganizowano zajęcia przygotowujące do przeprowadzenia egzaminu dla strażaków OSP z zakresu kwalifikowanej pierwszej pomocy (tzw. recertyfikacja). Egzamin odbył się 11 grudnia 2022 roku. Egzamin zdało 23 druhów.
- 6) członkowie Ochotniczych Straży Pożarnych z terenu powiatu chojnickiego uczestniczyli w ćwiczeniach taktyczno-bojowych organizowanych przez tutejszą Komendę.

**5. W zakresie działalności w Stanowisku Kierowania Komendanta Powiatowego PSP w Chojnicach:**

- 1) zgodnie z „Zasadami organizacji doskonalenia zawodowego w Państwowej Straży Pożarnej” zatwierdzonymi przez Komendanta Głównego PSP 01 grudnia 2016 roku opracowano dla obsady stanowiska kierowania Komendanta Powiatowego PSP następujące plany doskonalenia: „Ramowy roczny plan doskonalenia zawodowego obsad dyżurnych Stanowiska Kierowania KP PSP w Chojnicach na rok 2023”; „Plan i realizacja doskonalenia zawodowego obsad dyżurnych Stanowiska Kierowania w Komendzie Powiatowej Państwowej Straży Pożarnej w Chojnicach” na kwartał I, II, III, IV oraz zgodnie z tematyką następowała realizacja procesu doskonalenia;
- 2) funkcjonariuszy Stanowiska Kierowania zapoznawano z dokumentami, które napływały w ciągu półrocza;

- 3) opracowano harmonogram czasu służby na drugie półrocze 2022 oraz rozliczono czas służby za pierwsze półrocze;
- 4) opracowano dla funkcjonariuszy SKKP harmonogram służby na pierwsze półrocze 2023 roku.
- 5) rozliczanie czasu służby za poszczególne miesiące oraz zastępstw za zwolnienia;
- 8) udział funkcjonariuszy pełniących służbę w stanowisku Kierownika Komendanta Powiatowego PSP w Chojnicach, w odprawach z jednostką nadrzędną (forma wideokonferencji);
- 9) opracowano bieżącą statystykę GUS.
- 10) pomoc w realizacji czynności związanych z obsługą zdarzeń;
- 11) udział w działaniach ratowniczo-gaśniczych.

**6. W zakresie edukacyjno-szkoleniowym oraz propagowania ochrony przeciwpożarowej, współpracy z mediami, współpracy z innymi podmiotami:**

- 1) uczestniczono w naradach w poszczególnych nadleśnictwach;
- 2) współpracowano z jednostkami samorządu terytorialnego, w tym wykonano sprawozdawczość - wywroty i złomy, przekazanie wniosków z analizy zagrożeń i analizy operacyjnej;
- 3) Oficer prasowy Komendanta Powiatowego prowadził bieżącą obsługę mediów związaną ze zdarzeniami na terenie powiatu chojnickiego;
- 4) uczestniczono w projekcie „OSP dla seniorów” - cykl spotkań z partnerami projektu oraz przeprowadzono zajęcia z zakresu bezpieczeństwa pożarowego, w tym akcji „Czujka na straży Twojego bezpieczeństwa”;
- 5) prowadzono bieżącą współpracę z jednostkami Policji, ratownictwa medycznego, Powiatowym Inspektorem Nadzoru Budowlanego, innymi organami i podmiotami.
- 6) strażacy JRG uczestniczyli w pokazach sprzętu przy okazji festynów, lokalnych inicjatyw;
- 7) realizacja czynności związanych z kampanią społeczną MSWiA „Czad i ogień, obudź czujność”, „Stop pożarom traw”, „Kręci mnie bezpieczeństwo”;

**7. Zespół Inspekcyjny Komendanta Powiatowego PSP w Chojnicach przeprowadził inspekcje gotowości operacyjnej:**

- 1) opracowano sprawozdanie za II półrocze 2021 roku obejmujące szczegółową charakterystykę przeprowadzonych inspekcji gotowości operacyjnej w stosunku do JRG, SKKPPSP, OSP KSRG i skierowano do KWSPSP w Gdańsku;
- 2) opracowano plan inspekcji gotowości operacyjnych na 2022 rok - II półrocze;

- 3) aktualizacja wykazu członków zespołu inspekcyjnego wraz z wydaniem odpowiedniego upoważnienia.
- 4) Zespół inspekcyjny Komendanta Powiatowego PSP w Chojnicach przeprowadził Inspekcje Gotowości Operacyjnej w 6 jednostkach OSP KSRG (Ogorzeliny, Swornegacie, Charzykowy, Konarzyny, Leśno), sporządzono stosowną dokumentację, inspekcją gotowości operacyjnej objęto jedną zmianę służbową Jednostki Ratowniczo-Gaśniczej oraz jedną zmianę Stanowiska Kierownika KPPSP w Chojnicach;
- 5) sporządzono plan inspekcji gotowości operacyjnej na pierwsze półrocze 2023 roku.
- 6) sporządzono sprawozdanie z wykonanych inspekcji w pierwszym półroczu 2022 roku.

#### **8. Współpraca z jednostkami OSP:**

- 1) bieżąca korespondencja w zakresie wymagań warunkujących bezpośredni udział w działaniach ratowniczych;
- 2) pomoc w przeprowadzeniu etapów gminnych Otwartego Turnieju Wiedzy Pożarniczej, a także przeprowadzono etap powiatowy;
- 3) pomoc w przeprowadzeniu zawodów sportowo-pożarniczych-szczebel gminny;
- 4) bieżąca współpraca dot. działań ratowniczo-gaśniczych oraz ćwiczeń;
- 5) realizacja czynności związanych z dotacjami dla KSRG oraz dla OSP spoza kserg,
- 6) koordynacja czynności związanych z likwidacją jednostki OSP Nowe Ostrowite;
- 7) udział w uroczystościach jednostek OSP – zgodnie z poleceniami i potrzebami.

## II. DZIAŁALNOŚĆ SZKOLENIOWA, WYCHOWANIE FIZYCZNE ORAZ CHARAKTERYSTYCZNE ZDARZENIA

### KP PSP Chojnice- Jednostka Ratowniczo – Gaśnicza 2022.

Przez cały rok 2022 strażacy z KP PSP Chojnice uczestniczyli łącznie w 1509 zdarzeniach, z czego 231 to były pożary, 1242 miejscowe zagrożenia i 36 alarmy fałszywe. Poniżej przedstawiono wybrane zdarzenia z całego roku, odzwierciedlające charakterystykę zdarzeń, z którymi musieli zmierzyć się strażacy KP PSP Chojnice, przy dużym wsparciu ze strony jednostek OSP z terenu powiatu chojnickiego.

### Szkolenie i doskonalenie zawodowe strażaków.

Szkolenie teoretyczne jak i praktyczne strażaków JRG w ramach doskonalenia zawodowego przeprowadzono zgodnie z zatwierdzonymi przez Komendanta Powiatowego PSP w Chojnicach:

- Rocznym ramowym planem doskonalenia zawodowego jednostki ratowniczo-gaśniczej obejmującej również roczny plan ćwiczeń na obiektach;
- Miesięcznymi planami doskonalenia zawodowego jednostki ratowniczo-gaśniczej.

Doskonalenie w ramach powyższych wytycznych przewidywało odbycie łącznie 1269 godzin, gdzie na poszczególne bloki tematyczne przypadła następująca ich liczba:

- |  |           |
|--|-----------|
| • Sprzęt do działań ratowniczo-gaśniczych (SDRG)   | 108 godz. |
| • Ratownictwo medyczne (KPP)   | 108 godz. |
| • Ratownictwo techniczne (RT)  | 108 godz. |
| • Ratownictwo chemiczne i ekologiczne (CHEKO)  | 108 godz. |
| • Ratownictwo wodne - w tym lodowe (ROW)   | 72 godz.  |
| • Ratownictwo wysokościowe (RWZP)  | 108 godz. |
| • Działania poszukiwawczo-ratownicze (DPRP)  | 108 godz. |
| • Taktyka zwalczania pożarów (TZP)   | 108 godz. |
| • Ćwiczenia na obiektach (ĆO)  | 81 godz.  |
| • Wychowanie fizyczne (WF)   | 324 godz. |
| • Inne (dopuszcza się inny obszar/obszary doskonalenia zawodowego w zależności od potrzeb JRG np. Służba w PSP, Zagadnienia BHP itp.). | 36 godz.  |

Główne cele do osiągnięcia w trakcie prowadzonych zajęć teoretycznych z poszczególnych obszarów ratownictwa oraz ćwiczeń praktycznych i na obiektach zmierzały do:

- Nabywania nowej i utrwalanie zdobytej już wiedzy;
- Nabywania nowych i utrwalanie posiadanych umiejętności;
- Wyrabianie i doskonalenie nawyków;
- Praktyczne zapoznanie z obiektami w rejonie działania.

Realizacja doskonalenia zawodowego dokumentowana jest w dziennikach doskonalenia zawodowego, które prowadzone są indywidualnie przez dowódców poszczególnych zmian służbowych.

### **Inne formy doskonalenia zawodowego**

W ciągu 2022 r. funkcjonariusze oraz pracownicy cywilni KP PSP Chojnice brali udział w przedstawionych poniżej naradach, odprawach, konferencjach oraz szkoleniach specjalistycznych organizowanych przez inne jednostki oraz podmioty organizacyjne:

- Test w komorze dymowej organizowany przez Komendę Wojewódzką PSP w Gdańsku w Ośrodku Szkolenia PSP w Słupsku;
- Szkolenie online z zakresu archiwizacji dokumentacji w systemie EZD PUW w dniu 27 stycznia 2022 r.;
- Szkolenia podsumowujące proces doskonalenia zawodowego organizowane przez Ośrodek Szkolenia PSP w Słupsku (dla funkcjonariuszy systemu zmianowego oraz codziennego, łącznie wzięło udział 12 osób w szkoleniach);
- Szkolenie kierowców pojazdów uprzywilejowanych w Szkole Podoficerskiej PSP w Bydgoszczy w dniu 28 kwietnia 2022 r.
- Narada służbowa pionów kwatermistrzowsko-finansowych w dniach 21-22 kwietnia 2022 r. w Domu Wczasowym VIS w Jastrzębiej Górze;
- Szkolenia z ratowania strażaków podczas zdarzeń w Ośrodku Szkolenia PSP w Słupsku w dniu 31 maja 2022 r.;
- Konferencje szkoleniowe dotyczące systemu Elektronicznego Zarządzania Dokumentacją PUW organizowane przez NASK (w trybie online);
- Szkolenie w zakresie ochrony informacji niejawnych organizowane przez Komendę Wojewódzką PSP w Gdańsku w dniu 19 maja 2022 r. (w trybie online);
- Szkolenie z zasad ochrony danych osobowych dla Komendantów Państwowej Straży Pożarnej oraz ich zastępców organizowane przez firmę ENSI w dniu 10 czerwca 2022 r. (w trybie online);
- Szkolenie z zakresu bezpieczeństwa na przejazdach kolejowych organizowane przez PKP Polskie Linie Kolejowe S.A. w Szkole Aspirantów PSP w Poznaniu w dniu 02 czerwca 2022 r.;
- Konferencja online „W służbie państwu i obywatelom” w dniu 08 czerwca 2022 r.;
- Warsztaty tematyczne dla Powiatowych (Miejskich) Koordynatorów Ratownictwa Medycznego PSP w Ośrodku Szkolenia PSP w Słupsku w dniach 13-14 czerwca 2022 r.;
- Warsztaty tematyczne z zastosowania termowizji w działaniach ratowniczo-gaśniczych w Ośrodku Szkolenia PSP w Słupsku w dniu 01 lipca 2022 r.;
- Narada służbowa dla specjalistów ochrony danych osobowych w Komendzie Wojewódzkiej PSP w Gdańsku w dniu 21 czerwca 2022 r.;

- Szkolenie w zakresie bezpieczeństwa teleinformatycznego w Komendzie Wojewódzkiej PSP w Gdańsku w dniu 17 listopada 2022 r.;
- Narada szkoleniowa dla osób prowadzących Kancelarie Materiałów Zastrzeżonych i sprawy obronne w Komendach Powiatowych/Miejskich PSP woj. Pomorskiego w dniu 16 grudnia 2022 r. (w trybie online).

### **Udział w ćwiczeniach.**

Charakterystyka obiektów, na których miały miejsce ćwiczenia została dostosowana do tematyki przewidzianej w programie doskonalenia zawodowego i obejmowała zarówno obiekty użyteczności publicznej, produkcyjno-magazynowe oraz tereny leśne. Każdorazowo przed rozpoczęciem ćwiczeń sporządzana była dokumentacja ćwiczeń zgodnie z zasadami organizacji doskonalenia zawodowego w PSP oraz przesyłana do KW PSP w wymaganym terminie. Poniżej przedstawiono krótką charakterystykę poszczególnych ćwiczeń.

#### **1. 30 marca 2022**

Dystrybucja Gazu Propan-Butan „Romgaz” - Roman Szultka, „Punkt dystrybucji gazu płynnego Konarzynki gm. Konarzyny” Konarzynki 19, 89-607 Konarzyny. Celem głównym ćwiczeń było doskonalenie prowadzenia działań ratowniczo – gaśniczych na terenie zakładu o zwiększonym ryzyku wystąpienia poważnej awarii przemysłowej. Opis ćwiczenia: podczas przetłaczania gazu propan-butan z autocysterny do zbiornika podziemnego doszło do awaryjnego otwarcia zaworów bezpieczeństwa i gwałtownego wycieku gazu. W efekcie wycieku dochodzi do zapalenia się gazu. Pracownicy podejmują próbę ugaszenia pożaru, jednak w czasie tych czynności trzech z nich odnosi obrażenia. Rozpoczyna się akcja ratownicza oraz ewakuacja pracowników. Na miejsce zdarzenia przybywają pierwsze jednostki ochrony przeciwpożarowej, które zabezpieczają teren działań, udzielają pomocy poszkodowanym oraz przystępują do gaszenia pożaru. Pożar stwarza zagrożenie dla składowiska butli już napełnionych gazem, pustych, jak również autocysterny stojącej na stanowisku rozładunkowym.

Siły i środki:

<b>Jednostka</b>	<b>Pojazd / sprzęt</b>
JRG CHOJNICE	GCBA 5/32
JRG CHOJNICE	GCBA 8/50
JRG CHOJNICE	SLRR
OSP KONARZYNY	GBA 2,5/16
OSP SWORNEGACIE	GBA 4/16
OSP CHARZYKOWY	GCBA 5/42

## 2. 13 kwietnia 2022

Schody Adam Nakielski Sp. J., Brusy Wybudowanie 57A, 89-632 Brusy. Celem głównym ćwiczeń było doskonalenie prowadzenia działań ratowniczo – gaśniczych na terenie zakładu stolarskiego. Opis ćwiczenia: scenariusz ćwiczeń zakładał, że dochodzi do pożaru w suszarni zakładu stolarskiego. Podczas próby ugaszenia pożaru dwóch pracowników odnosi obrażenia. Pożar stwarza zagrożenie dla pozostałej części zakładu. Po przybyciu na miejsce zdarzenia KDR dokonuje rozpoznania sytuacji i przystępuje do działań ratowniczo- gaśniczych.

Siły i środki:

Jednostka	Pojazd / sprzęt
JRG CHOJNICE	SLRR
JRG CHOJNICE	GCBA 8/50
OSP BRUSY	GBA 4/16
OSP CZYCZKOWY	GCBA 5/32
OSP MĘCIKAŁ	GCBA 5/24

## 3. 27 kwietnia 2022

Akademicki Ośrodek Marynarki Wojennej w Czernicy. Celem głównym ćwiczeń było doskonalenie prowadzenia działań ratowniczo – gaśniczych na terenach mienia wojskowego. Opis ćwiczenia: do SK KP PSP w Chojnicach wpływa informacja o pożarze w Akademickim Ośrodku Marynarki Wojennej w Czernicy. Na miejsce zadysponowane zostają: JRG Chojnice, OSP Brusy i OSP Męcikał. Po przybyciu na miejsce zdarzenia KDR dokonuje rozpoznania sytuacji, stwierdza pożar w jednym z budynków infrastruktury ośrodka. W trakcie rozpoznania KDR stwierdza brak dwóch osób w miejscu zbiórki. Pożar stwarza zagrożenie dla pozostałych budynków mienia wojskowego, pobliskiego terenu leśnego i zachodzi konieczność podzielenia terenu akcji na odcinki bojowe.

Siły i środki:

Jednostka	Pojazd / sprzęt
JRG CHOJNICE	SLRR
JRG CHOJNICE	GCBA 8/50
OSP BRUSY	GBA 4/16
OSP MĘCIKAŁ	GCBA 5/24



#### 4. 25 maja 2022

Nadleśnictwo Czersk, Leśnictwo Malachin. Celem głównym ćwiczeń było doskonalenie zasad taktyki działań gaśniczych podczas dużych pożarów na obszarach leśnych z uwzględnieniem organizacji systemu dostarczania wody na duże odległości metodą przetłaczania oraz przepompowywania z wykorzystaniem przenośnego zbiornika na wodę. Opis ćwiczenia: obserwator PAD oraz służba leśna zauważa dym nad lasem w rejonie, gdzie znajdują się tereny leśne wchodzące w skład Leśnictwa Malachin. PAD lokalizuje miejsce pożaru, a następnie powiadamia SKKP PSP w Chojnicach. Dyżurny SKKP dysponuje do działań ratowniczo-gaśniczych siły i środki jednostek ochrony przeciwpożarowej z terenu powiatu chojnickiego, przewidziane w rozkazie do ćwiczeń. Po przybyciu na miejsce zdarzenia KDR, kierujący siły i środki I rzutu dokonuje rozpoznania sytuacji, stwierdza dynamicznie rozwijający się pożar lasu i zgłasza potrzebę zadysponowania dodatkowych sił i środków, w tym plutonu WOO POŻAR Chojnice.

Siły i środki:

Jednostka	Pojazd / sprzęt
KP PSP CHOJNICE	SDI
JRG CHOJNICE	GCBA 8/50
JRG CHOJNICE	SLRR
JRG CHOJNICE	PRZYCZEPA P5
JRG CHOJNICE	MITSUBISHI + P BLYSS (QUAD)
OSP RYTEL	GBA 3/16 VOLVO
OSP CZERSK	SD 30
OSP KOSOBUDY	PRZYCZEPA WĘŻOWA
OSP KOSOBUDY	GLM 8 FORD
OSP KRZYŻ	GCBA 5/24 JELCZ
PLUTON WOO POŻAR Chojnice	JRG CHOJNICE SLRR
	OSP CZERSK GCBA 7/52
	OSP BRUSY GBA 4/16
	OSP CHARZYKOWY GCBA 5/42

## 5. 14 czerwca 2022

KB Sp. z o.o. Zakład Przemysłu Drzewnego w Rytlu, Ryteł Dworzec 12A, 89-642 Ryteł. Celem głównym ćwiczeń było doskonalenie zasad taktyki działań ratowniczych podczas miejscowych zagrożeń w zakładach operujących załadunkiem dużo-gabarytowym. Opis ćwiczenia: w trakcie rozładunku palety z drewnem doszło do przygniecenia pracownika i awarii dźwigu Hds do drewna. Brak możliwości dojazdu sprzętu z wysięgnikiem. Dodatkowy cel ćwiczenia obejmował obsługę sprzętu hydraulicznego i pneumatycznego z szczególnym uwzględnieniem BHP.

Siły i środki:

Jednostka	Pojazd / sprzęt
JRG CHOJNICE	SLRR
JRG CHOJNICE	SRt
JRG CHOJNICE	GBA 2,5/25
OSP RYTEL	GBA 3/16 VOLVO
OSP ZAPĘDOWO	GBA 1,6/16

## 6. 6 lipca 2022

Obiekty rolnicze w miejscowości Kruszk. Strażacy z Jednostki Ratowniczo - Gaśniczej w Chojnicach w ramach doskonalenia zawodowego odbyli szkolenie z zakresu ratownictwa wysokościowego. Celem głównym tych ćwiczeń były techniki dotarcia do miejsca zdarzenia/poszkodowanego oraz asekuracja i autoasekuracja podczas działań na wysokości. Zjazd w sytuacji awaryjnej.

Siły i środki:

Jednostka	Pojazd / sprzęt
JRG CHOJNICE	SLRR
JRG CHOJNICE	SRt
JRG CHOJNICE	SHD-25
JRG CHOJNICE	GBA 2,5/25

## 7. 19 lipca 2022

Parafia Rzymskokatolicka p.w. Podwyższenia Krzyża Świętego, ul. Kardynała Wyszyńskiego 2, 89-634 Leśno. Celem głównym ćwiczeń było doskonalenie zasad taktyki działań ratowniczych podczas pożarów w obiektach sakralnych. Opis ćwiczenia: pożar wieży kościelnej drewnianego kościoła w m. Leśno. Zagrożenie dla pobliskich budynków. O godz. 9:00 rozpoczyna się dysponowanie sił i środków do wyznaczonego miejsca koncentracji. O godz. 10:00 do SK KP PSP w Chojnicach wpływa informacja o powstałym pożarze w kościele parafialnym w Leśnie. Zaczyna się dysponowanie sił: kolejność: OSP Leśno, OSP Brusy, OSP Lubnia, OSP Czyczkowy, OSP Czarnowo, JRG Chojnice. W trakcie dojazdu okazuje się, że sieć hydrantowa jest niesprawną. Potrzeba jest zbudowania punktu czerpania wody na pobliskiej rzece Młosinie. Dodatkowo przeprowadzono ćwiczenie z podejmowania osób w wodzie na pobliskim jeziorze Leśno Dolne.

Siły i środki:

Jednostka	Pojazd / sprzęt
JRG CHOJNICE	SLRR
JRG CHOJNICE	GCBA
JRG CHOJNICE	SHD-25
OSP BRUSY	SHD-21
OSP CZAPIEWICE	GLAM 8/8
OSP CZARNOWO	GBA 3/24
OSP CZYCHKOWY	GCBA 5/32
OSP LEŚNO	GBA 4,6/16
OSP LUBNIA	GCBA 5/32

## 8. 22 września 2022

Szkoła Podstawowa im. Jana Pawła II, Brusy, ul Ogrodowa 2, 89-632 Brusy. Cel główny ćwiczeń: doskonalenie zasad taktyki działań ratowniczych podczas pożarów w obiektach oświatowych, użyteczności publicznej. Opis ćwiczenia: pożar w piwnicy budynku szkoły, w której znajdują się szatnie uczniowskie. W trakcie dojazdu zastępów, po ewakuacji budynków okazuje się, że brakuje pracownika szkoły i jednego z uczniów.

Siły i środki:

Jednostka	Pojazd / sprzęt
JRG CHOJNICE	SLRR
JRG CHOJNICE	GCBA
JRG CHOJNICE	SHD-25
OSP BRUSY	SHD-21
OSP CZYCKOWY	GCBA 5/32

### 9. 29 września 2022

Miejski Klub Sportowy „Chojniczanka 1930”, ul. Adama Mickiewicza 12, 89-600 Chojnice. Cel główny ćwiczeń: Doskonalenie zasad taktyki działań ratowniczych podczas pożarów na obiektach sportowych. Współpraca z funkcjonariuszami Policji. Opis ćwiczenia: pożar samochodu przy zbiorniku z ciekłym gazem propan butan, rozszczelnienie zbiornika. Zagrożony jest zbiornik z płynnym gazem propan butan (3700 dm<sup>3</sup>). Dochodzi do uszkodzenia płaszcza zbiornika. Brak informacji o osobach poszkodowanych.

Siły i środki:

Jednostka	Pojazd / sprzęt
JRG CHOJNICE	SLRR
JRG CHOJNICE	GCBA 8/50
JRG CHOJNICE	GBA 2,5/25
OSP CHOJNICE	GBA 3/16
OSP CHARZYKOWY	GBA 3/29
OSP OGORZELINY	GBA 4/16

### 10.7 października 2022

Zakład Karny w Koronowie Oddział Zewnętrzny w Chojnicach, ul. Pietruszkowa 4, 89-600 Chojnice. Cel główny ćwiczeń: doskonalenie zasad taktyki działań ratowniczych podczas pożarów na obiekcie Zakładu Karnego w Koronowie Oddziału Zewnętrznego w Chojnicach. Współpraca z funkcjonariuszami Służby Więziennej. Opis ćwiczenia: pożar pomieszczenia magazynu w zamkniętym zakładzie karnym. Osoba poszkodowana.

Siły i środki:

Jednostka	Pojazd / sprzęt
JRG CHOJNICE	SLRR
JRG CHOJNICE	GCBA 8/50
JRG CHOJNICE	GBA 2,5/25
OSP CHOJNICE	GBA 3/16

### **Wychowanie fizyczne i sport**

Wychowanie fizyczne i sport w KP PSP w Chojnicach jest ważną częścią doskonalenia zawodowego funkcjonariuszy. Odgrywa istotną rolę w procesach wychowania oraz szkolenia w zakresie podnoszenia sprawności fizycznej. W tym celu zorganizowano i zaplanowano zajęcia sportowe w formie gier zespołowych, takich jak: siatkówka i piłka nożna oraz ćwiczenia ogólnorozwojowe w posiadanej przez KP PSP Chojnice siłowni.

Strażacy JRG Chojnice w roku 2022 brali udział w wymienionych poniżej rozgrywkach, w różnych dyscyplinach sportu na szczeblu wojewódzkim, krajowym jak również w zawodach indywidualnych:

1. Mistrzostwa Województwa Pomorskiego Strażaków w Tenisie Stołowym, Kwidzyn, 30-31 sierpnia 2022 roku.
2. Mistrzostwa Polski Strażaków w Tenisie Stołowym, Ciechanowiec, 4 października 2022 roku.
3. Turniej o Puchar Komendanta PSP w Elblągu, 16 marca 2022 roku.
4. Powiatowy Turniej o Puchar Komendanta Miejskiego PSP w Zielonej Górze, 5 listopada 2022 roku.
5. Turniej Piłki Nożnej o Puchar Komendanta Powiatowego PSP w Chojnicach, 26 września 2022 roku.
6. Mistrzostwa Polski Strażaków w biegu po schodach, Warszawa, 1 października 2022 roku.
7. Zawody pożarnicze w formule FireFit/FCC, Sztum, 10 września 2022 roku.
8. Maraton MTB-Gravel wokół jeziora Miedwie, Morzyczyn, 23 lipca 2022 roku.
9. Mistrzostwa Województwa Pomorskiego w biegu po schodach, Gdańsk, 2 czerwca 2022 roku.
10. Mistrzostwa Województwa Pomorskiego w biegu na 10 km, Kwidzyn, 4 czerwca 2022 roku.

## Wybrane zagadnienia ze zdarzeń w 2022 roku.

1. 27 stycznia 2022 roku o godz. 12:23 do Stanowiska Kierowania Komendanta Powiatowego PSP w Chojnicach wpłynęło zgłoszenie o pożarze budynku mieszkalnego w miejscowości Pawłowo. Po przybyciu na miejsce zdarzenia pierwszych zastępów budynek mieszkalny objęty był w całości ogniem. Z pozyskanych informacji wiadomo było, że wewnątrz budynku nie znajdowały się żadne osoby, natomiast dodatkowym zagrożeniem miała być butla gazowa w pomieszczeniu kuchennym. Po zabezpieczeniu miejsca zdarzenia przystąpiono do działań gaśniczych zarówno z zewnątrz jak i wewnątrz budynku. Po ugaszeniu pożaru przystąpiono do koniecznych prac rozbiórkowych, w celu dotarcia do ukrytych żarzewi ognia i dogaszenia nadpalonych elementów konstrukcji oraz elementów wyposażenia znajdującego się w środku. Kamerą termowizyjną sprawdzono cały budynek. W działaniach udział brało łącznie 6 zastępów w tym 4 zastępy z JRG Chojnice, zastęp z OSP Ogorzeliny oraz zastęp z OSP Pawłowo.
2. 4 maja 2022 roku o godz. 21:22 do Stanowiska Kierowania Komendanta Powiatowego PSP w Chojnicach wpłynęło zgłoszenie o wypadku drogowym w okolicach miejscowości Wolność. Po przybyciu na miejsce zdarzenia zastano samochód osobowy po uderzeniu w drzewo cały w płomieniach. Działania zastępów polegały na podaniu dwóch prądów piany w natarciu na palący się samochód przy jednoczesnym podejściu do auta i rozpoznaniu bojem czy widoczna jest osoba wewnątrz pojazdu. Po wstępnym ugaszeniu auta stwierdzono, iż w aucie znajduje się ciało człowieka. Sprawdzone teren w promieniu 300 m od zdarzenia (do przeszukania użyto kamerę termowizyjną, a strażacy poruszali się w regularnych kolumnach), nikogo więcej nie znaleziono. W działaniach udział brały łącznie 4 zastępy w tym 3 zastępy z JRG Chojnice oraz zastęp z OSP Charzykowy.
3. 18 maja 2022 roku o godz. 10:51 do Stanowiska Kierowania Komendanta Powiatowego PSP w Chojnicach wpłynęło zgłoszenie o pożarze koparko-ładowarki. Po przybyciu na miejsce zdarzenia zastano koparko-ładowarkę całą objętą pożarem. Działania zastępów polegały na zabezpieczeniu miejsca zdarzenia, ugaszeniu koparki oraz usunięciu plamy substancji ropopochodnych z drogi publicznej. Na miejscu działały 3 zastępy z JRG Chojnice.
4. 19 czerwca 2022 roku samochód dowodzenia i łączności został zadysponowany do miejscowości Kamieniec, powiat łębski, gdzie stworzył mobilne stanowisko kierowania wraz ze sztabem podczas pożaru składowiska tekstyliów.
5. 24 czerwca 2022 roku o godz. 21:25 do Stanowiska Kierowania Komendanta Powiatowego PSP w Chojnicach wpłynęło zgłoszenie o wypadku drogowym w okolicach miejscowości Laska. Po dojeździe okazało się, że doszło do zdarzenia drogowego z udziałem motocykla. Działania zastępów polegały na zabezpieczeniu

miejsca zdarzenia, udzieleniu kwalifikowanej pierwszej pomocy medycznej osobom poszkodowanym. Po reanimacji koordynator medyczny stwierdził zgon jednego z uczestników zdarzenia. W działaniach udział brało łącznie 6 zastępów w tym 2 zastępy z JRG Chojnice, zastęp z OSP Brusy, OSP Leśno, OSP Swornegacie i OSP Małe Chełmy.

6. 29 czerwca 2022 roku o godz. 18:10 do Stanowiska Kierowania Komendanta Powiatowego PSP w Chojnicach wpłynęło zgłoszenie o uszkodzonym gazociągu podczas prac ziemnych w miejscowości Powałki. Działania zastępów polegały na zabezpieczeniu miejsca zdarzenia, zablokowaniu drogi na odcinku 300 m (miernik przy wykopie pokazał 20% LEL, natomiast w odległości 5 metrów od wycieku detektor pokazywał brak zagrożenia), wyznaczenie strefy zagrożenia 50 m i jej ciągle monitorowanie w celu ewentualnego powiększenia strefy, rozstawienie kurtyny wodnej przy wykopie. Przybyłe na miejsce pogotowie gazowe, zamknęło przepływ gazu. Po zamknięciu przypiły zastępy wróciły do bazy. W działaniach udział brało łącznie 7 zastępów w tym 2 zastępy z JRG Chojnice, zastęp z OSP Charzykowy, OSP Kłodawa, OSP Męcikał oraz OSP Nowa Cerkiew.
7. 1 lipca 2022 roku o godz. 18:05 do Stanowiska Kierowania Komendanta Powiatowego PSP w Chojnicach wpłynęło zgłoszenie o wypadku drogowym w okolicach miejscowości Wolność - przewrócone drzewo na samochód osobowy na drodze wojewódzkiej. Po przybyciu na miejsce zdarzenia zastano trzy osoby (w tym jedno dziecko) zakleszczone w pojeździe. Dostęp do osób poszkodowanych uzyskano poprzez usunięcie elementów karoserii samochodu. Osobom zakleszczonym udzielano pomocy medycznej wraz z ratownikami ZRM. Po przekazaniu wszystkich osób poszkodowanych ZRM udrożniono jezdnię z samochodu oraz drzewa w celu wykonania przejazdu dla samochodów (służb ratowniczych). W działaniach udział brało łącznie 7 zastępów w tym 2 zastępy z JRG Chojnice, 3 zastępy z OSP Charzykowy, OSP Chojnice, OSP Konarzyny. Tego dnia KP PSP w Chojnicach walczyła ze skutkami silnych wiatrów. Odnotowano 140 zdarzeń, gdzie poszkodowanych zostało 5 osób, uszkodzonych zostało 16 dachów, 4 pojazdy i jedna instalacja fotowoltaiczna.
8. 18 sierpnia 2022 roku o godz. 00:52 do Stanowiska Kierowania Komendanta Powiatowego PSP w Chojnicach wpłynęło zgłoszenie o pożarze budynku w miejscowości Ciechocin. Po przybyciu na miejsce zdarzenia stwierdzono pożar budynku gospodarczego, samochodu osobowego i składu drewna, a także duże zadymienie. Auto i skład drewna znajdowały się poza budynkiem. Zagrożony pobliski zbiornik ciśnieniowy z gazem - 500dm<sup>3</sup>. Działania zastępów polegały na zabezpieczeniu miejsca zdarzenia, podaniu pięciu prądów wody (4 prądy wody w natarciu, w tym lanca gaśnicza w przestrzeń dachową, 1 prąd wody w obronie na zbiornik z gazem). W trakcie działań zaistniała potrzeba zdjęcia całej blacho dachówki z dachu, gdyż pożar znajdował się w przestrzeni pomiędzy

blachą a płytami OSB, którymi dach był obity od wewnątrz (dach dwuspadowy). Równocześnie gaszono samochód osobowy i skład drewna opałowego (wymiary 5m x 5m). Od wewnątrz wykonano otwory sprawdzające w dachu i przelano wodą. Zbiornik z gazem nie uległ uszkodzeniu i nagrzeniu. Oddymiono pomieszczenia i sprawdzono kamerą termowizyjną. W działaniach udział brało łącznie 6 zastępów w tym 4 zastępy z JRG Chojnice, OSP Ciechocin, OSP Ogorzeliny.

9. 14 września 2022 roku o godz. 10:47 do Stanowiska Kierowania Komendanta Powiatowego PSP w Chojnicach wpłynęło zgłoszenie o wypadku drogowym w miejscowości Lubnia. Po dotarciu na miejsce ustalono, że doszło do zderzenia motoroweru z samochodem dostawczym na drodze powiatowej. Dwie osoby jadące motorowerem leżące na jezdni z widocznymi obrażeniami. Droga zablokowana. Działania prowadzone wraz z Policją i Zespołem Ratownictwa Medycznego. W działaniach udział brało łącznie 5 zastępów, w tym 2 zastępy z JRG Chojnice, OSP Leśno, OSP Lubnia, OSP Zalesie.
10. 29 października 2022 roku o godz. 00:48 do Stanowiska Kierowania Komendanta Powiatowego PSP w Chojnicach wpłynęło zgłoszenie o wypadku drogowym w Lichnowach. Po dojeździe okazało się, że samochód osobowy, w którym podróżowało 5 osób dachował. Działania zastępów polegały na zabezpieczeniu i oświetleniu miejsca zdarzenia, udzieleniu KPP osobie poszkodowanej. W działaniach udział brały 3 zastępy z JRG Chojnice.
11. 8 listopada 2022 roku o godz. 14:09 do Stanowiska Kierowania Komendanta Powiatowego PSP w Chojnicach wpłynęło zgłoszenie o pożarze budynku w miejscowości Złotowo. Po przybyciu na miejsce zdarzenia stwierdzono pożar budynku mieszkalnego. Działania polegały na zabezpieczeniu miejsca zdarzenia, ugaszeniu pożaru budynku mieszkalnego, schłodzeniu znajdujących się w budynku dwóch butli gazowych propan butan, wyniesieniu ich na zewnątrz przed budynek. W działaniach udział brało łącznie 5 zastępów w tym 2 zastępy JRG Chojnice, trzy zastępy OSP Czernsk oraz jeden zastęp z OSP Malachin.
12. 16 grudnia 2022 roku o godz. 02:37 do Stanowiska Kierowania Komendanta Powiatowego PSP w Chojnicach wpłynęło zgłoszenie o wycieku gazu z autocysterny w Miejscowości Jeziorki. Po dojeździe na miejsce zdarzenia stwierdzono wyciek z autocysterny przewożącej propan butan. Cysterna stała na parkingu przy kompleksie zajazdu i stacji benzynowej. Policja i kierowca autocysterny znajdowali się na miejscu. Od razu zablokowana została DK 22 przez ustawienie zastępów około 200 m od miejsca zdarzenia w obu kierunkach. Według kierowcy w autocysternie było około 21 ton skroplonego gazu. Działania zastępów polegały na zabezpieczeniu miejsca zdarzenia oraz wyznaczeniu strefy ewakuacji o promieniu 300 m. Natychmiastowa ewakuacja kierowców znajdujących się w autach na parkingu, osób przebywających w kompleksie stacji benzynowej oraz mieszkańców okolicznych



domów mieszkalnych. Wyznaczono strefę niebezpieczną miernikami i ustalono kierunek wiatru. Następnie uszczelniono wycieku poprzez wbicie specjalnych klinów. Po przepompowaniu autocysterny do cysterny zastępczej zastępy wróciły do bazy. Działania trwały ponad 14 godzin. Na miejscu pracowało 21 zastępów z jednostek: KW PSP Gdańsk, JRG Chojnice, JRG Starogard Gdański, OSP Czersk, OSP Rytel, OSP Chojnice, OSP Charzykowy, OSP Ogorzeliny, OSP Doręgowice oraz OSP Nowa Cerkiew.

### III. PION KONTROLNO-ROZPOZNAWCZY

#### **Analiza stanu bezpieczeństwa pożarowego:**

1. Wykonano zestawienie wyników kontroli przestrzegania przepisów przeciwpożarowych oraz wyników kontroli działań zapobiegających poważnym awariom przemysłowym, w tym kontrole obiektów administracji samorządowej.
2. Sporządzano cząstkowe informacje statystyczne z wyników z czynności kontrolno-rozpoznawczych, w okresach kwartalnych.
3. Sporządzano zestawienia kwartalne wyników działań administracyjnych w zakresie konieczności wyposażania obiektów w systemy sygnalizacji pożarowej i połączenia ich z obiektami PSP.
4. Opracowano ocenę stanu realizacji monitoringu pożarowego.
5. Zaktualizowano katalog zagrożeń powiatu oraz analizę zagrożeń powiatu z uwzględnieniem rodzaju i rozmiaru zagrożenia.

#### **Rozpoznawanie zagrożeń oraz nadzór nad przestrzeganiem przepisów przeciwpożarowych:**

1. Zrealizowano 70 czynności kontrolno-rozpoznawczych, w tym 18 w zakresie oceny zgodności wykonania obiektu budowlanego z projektem budowlanym.
2. Skontrolowano łącznie 105 obiektów, w tym w 53 stwierdzono nieprawidłowości z zakresu przestrzegania przepisów ppoż.
3. W trakcie 70 kontroli stwierdzono 100 nieprawidłowości, część uchybień została usunięta w trakcie kontroli lub trwającego postępowania administracyjnego.
4. W związku ze stwierdzeniem nieprawidłowości wydano 16 decyzji administracyjnych nakazujących usunięcie uchybień
5. W 5 przypadkach wydano stanowiska odbiorowe ze sprzeciwem, uwagami lub zastrzeżeniami.
6. W związku z organizacją wypoczynku dzieci i młodzieży oraz wnioskami o opinie przeprowadzono kontrole oraz oględziny w 12 placówkach, w tym 4 w formie obozów namiotowych.
7. Obiekty poddane kontrolom wg grup przeznaczenia:
  - użyteczności publicznej,
  - zamieszkania zbiorowego,
  - mieszkalne wielorodzinne,
  - obiekty produkcyjne i magazynowe,
  - lasy.
8. W zakresie zabezpieczenia przeciwpożarowego obiektów najczęściej nieprawidłowości dotyczyło m.in.:
  - zabezpieczenia przed zadymieniem dróg ewakuacyjnych,
  - instalacji użytkowych,
  - zaopatrzenia w wodę,
  - stanu dróg ewakuacyjnych (drożności, składowania materiałów palnych)

- oraz znaków bezpieczeństwa,
- stanu technicznego instalacji użytkowych, w tym poddawania ich okresowym przeglądom,
  - wyposażenia w instalację hydrantową,
  - sprawdzenia organizacji i warunków ewakuacji,
  - instrukcji bezpieczeństwa pożarowego,
  - stanu technicznego urządzeń przeciwpożarowych.
9. Wzięto udział w sprawdzeniu organizacji oraz warunków ewakuacji z obiektów, w tym placówek szkolnych i przedszkolnych.
10. Opiniowano wnioski dotyczące operatów przeciwpożarowych, które zostały opracowane dla podmiotów, w których prowadzone jest magazynowanie, wytwarzanie i przetwarzanie odpadów palnych.

#### **Współpraca z innymi jednostkami:**

1. W ramach popularyzacji ochrony przeciwpożarowej oraz upowszechniania zasad bezpieczeństwa realizowano kampanie społeczne dot. zatruciem tlenkiem węgla, wypalania traw oraz zasad bezpieczeństwa dla dzieci i młodzieży w ramach akcji „Kręci mnie bezpieczeństwo przez cały rok szkolny”, – w związku z wprowadzonym od 20 marca 2020 r. stanem epidemii kampanie społeczne realizowane były za pomocą mediów lokalnych (artykuły prasowe, audycje radiowe).
2. Udział w akcji prewencyjnej „Czujka na straży Twojego bezpieczeństwa”.
3. Realizacja zadań zleconych z jednostek nadrzędnych lub wynikających z bieżących potrzeb jednostki:
  - przeprowadzono kontrole na wniosek Starosty Chojnickiego i Marszałka Województwa Pomorskiego w miejscach zbierania, przetwarzania i magazynowania odpadów oraz wydawano postanowienia w/w sprawach,
  - dokonywano uzgodnienia operatów przeciwpożarowych dla miejsc, w których odbywa się zbieranie, przetwarzanie i magazynowanie odpadów,
4. Na bieżąco współpracowano z podmiotami kontrolnymi: PSSE, PINB, PIP, KPP, SM/SG w zakresie prowadzonych spraw,
5. Opiniowano dokumentację dotyczącą zagospodarowania przestrzennego poszczególnych jednostek samorządu terytorialnego.

#### IV. DZIAŁALNOŚĆ W ZAKRESIE ZABEZPIECZENIA LOGISTYCZNEGO I TECHNICZNEGO

Funkcjonowanie jednostki zależy głównie od bazy lokalowej, która zapewnia odpowiednie warunki BHP do pełnienia służby, jak również właściwego eksploataowania, naprawy i konserwacji posiadanego sprzętu specjalistycznego. W tym zakresie podstawowe działania Komendy Powiatowej PSP w Chojnicach opierają się na działalności modernizacyjno-inwestycyjnej. Zważając na powyższe, od kilku lat sukcesywnie ulepszamy nasze budynki oraz wyposażamy Jednostkę w coraz to nowszy i bardziej wyspecjalizowany sprzęt niezbędny do prowadzenia działań ratowniczo - gaśniczych na terenie powiatu chojnickiego.

W roku 2022, jak w latach poprzednich, działania samodzielnego stanowiska pracy ds. kwatermistrzowskich polegały przede wszystkim na wyposażeniu funkcjonariuszy w umundurowanie specjalne oraz środki ochrony indywidualnej, realizację zamówień publicznych z uwzględnieniem przepisów ustawy Prawo Zamówień Publicznych, wszechstronne działania na potrzeby bieżącej eksploatacji, utrzymania oraz ulepszania posiadanych nieruchomości jak również zasobów składników majątkowych.

W 2022 r. wykonano remont I i II kondygnacji Ośrodka Szkoleniowo-Wypoczynkowego w Charzykowach.

W ramach zakupów sprzętu zrealizowano następujące zadania i zakupiono:

1. Sprzęt wysokościowy w postaci łonży regulowanych Grillon Petzl 2, uprząże strażackie Technic Steel S oraz trójkąt ratowniczy „Pampers”, bloczek stalowy Partner;
2. Narzędzia techniczne: wkrętarki, młot udarowy, kamerę inspekcyjną;
3. Zestaw ratownictwa medycznego PSP R1 wraz z deską ortopedyczną oraz szynami Kramera;
4. Defibrylator AED Lifepack 1000;
5. Sprzęt do ratownictwa wodnego w postaci woderów (spodniobuty), kamizelki ratunkowe pneumatyczne, wiosła do łodzi oraz kamizelki asekuracyjne (kapoki);
6. Węże tłoczne W-52 i W-75 oraz W-42;
7. Wyposażenie Ośrodka Szkoleniowo-Wypoczynkowego w 12 szaf ubraniowych, pościel, bieliznę pościelową, ręczniki oraz podstawowe wyposażenie kuchenne.

Wykonano niezbędne naprawy pojazdów i sprzętu, w szczególności:

1. Niezbędne naprawy i konserwacje pojazdów: MAN SHD-25, Renault Kerax, MAN GCBA 5/32, Ford Custom, Skoda Octavia, Fiat Freemont;
2. Wymiana opon w pojeździe Renault Kerax, MAN;
3. Obowiązkowe przeglądy i kalibracje sprzętu, instalacji, obiektów;
4. Wymieniono filtry i oleje w pojazdach;

## Współpraca z jednostkami Ochotniczych Straży Pożarnych

Ważnym aspektem dla jednostki Państwowej Straży Pożarnej w Chojnicach jest współpraca z jednostkami Ochotniczych Straży Pożarnych, w związku z tym przekazano następujące wyposażenie i środki:

Sorbenty i dyspergenty do usuwania substancji ropopochodnych z powierzchni dróg:

Jednostka OSP	Sorbent (kg)	Dyspergent (litry)	Środek pianotwórczy (litry)
Nowa Cerkiew	40	10	0
Czersk	120	0	400
Brusy	160	0	0
Sławęcín	40	0	0
Konarzyny	80	0	0
Lichnowy	40	0	0
Chojnice	60	0	0
Kłodawa	40	0	0
Rytel	0	20	200
Łąg	40	0	0
Krzyż	40	0	0
Gotelp	40	0	0
Męcikał	40	0	0
Czyczkowy	40	0	0
Leśno	40	0	0
Lubnia	40	0	0
Zalesie	40	0	0
Czarnowo	40	0	0
<b>SUMA:</b>	<b>940</b>	<b>30</b>	<b>600</b>

W 2022 roku przekazano z terenu powiatu chojnickiego następujący asortyment:

1. Pojazd MAN GCBA 5/32 oraz latarki VULCAN do jednostki OSP Doręgowice;
2. Torba PSP R1, prądownice wodne, pompę pływającą Leda, węże tłoczne W-52 i W-75 do OSP Chojnice;
3. Sygnalizatory bezruchu Firefly II w ilości 4 szt. do OSP Męcikał;
4. Radiotelefon przewoźny Motorola GM360 do OSP Ogorzeli;
5. Ubrania żaroodporne oraz rękawice żaroodporne do Ukrainy.

### Dotacje dla jednostek OSP

W ramach przyznanych dotacji finansowych dla OSP koordynowano oraz realizowano czynności związane z ubieganiem się o przyznanie dotacji, realizację zawartej umowy oraz rozliczeniem wydatków.

1. Dotacja w ramach zadania publicznego pn. „Przygotowanie jednostek ochotniczych straży pożarnych do działań ratowniczo-gaśniczych” MDP-25

Jednostka OSP	Asortyment	Ilość	Dotacja	Koszt całkowity	Udział procentowy dotacji
Brusy	Hełm strażacki młodzieżowy MDP	7	1309,00zł	1309,00 zł	100 %
Chojnice	Tor przeszkód na zawody strażackie MDP CTIF	1	19024,00 zł	19024,00 zł	100 %
Konarzyny	Tor przeszkód na zawody strażackie MDP CTIF	1	19024,00 zł	19024,00 zł	100 %
Kosobudy	Tor przeszkód na zawody strażackie MDP CTIF	1	19024,00 zł	19024,00 zł	100 %
Męcikał	Hełm strażacki młodzieżowy MDP	8	1480,00 zł	1480,00 zł	100 %
Nowa Cerkiew	Tor przeszkód na zawody strażackie MDP CTIF	1	19024,00 zł	19024,00 zł	100 %
Złe Mięso	Tor przeszkód na zawody strażackie MDP CTIF	1	19024,00 zł	19024,00 zł	100 %

2. Program priorytetowy Narodowego Funduszu Ochrony Środowiska i Gospodarki Wodnej (zwany dalej „NFOŚiGW”) pod nazwą „Ogólnopolski program finansowania służb ratowniczych. Część 2) Dofinansowanie zakupu sprzętu i wyposażenia jednostek Ochotniczych Straży Pożarnych”

**Konkurs pod nazwą „FLOREK – wsparcie dla OSP” (edycja 2022)**

**Część 1**

Jednostka OSP	Asortyment	Ilość	Dotacja	Koszt całkowity	Udział procentowy dotacji
Brusy	Ubranie specjalne	3	10 000 zł	11094,36 zł	90,13 %
	Wąż tłoczny	4			
	Wąż tłoczny	5			
Charzykowy	Ubranie specjalne	2	10 000 zł	10 006,74 zł	99 %
	Prądownica Wodna	1			
Chojnice	Ubranie specjalne	2	10 000 zł	11 704,68 zł	85 %
Czersk	Wąż tłoczny	10	10 000 zł	10 050,00 zł	99,50 %
	Ubranie specjalne	2			
Czyczkowy	Hełm strażacki	7	10 000 zł	10 000,00 zł	100 %
	Wąż tłoczny	4			
	Wąż tłoczny	8			
Doręgowice	Ubranie specjalne	2	10 000 zł	10 370,00 zł	96 %
	Prądownica Wodna	1			
Kłodawa	Ubranie specjalne	2	10 000 zł	10 000 zł	100 %
Konarzyny	Ubranie specjalne	2	10 000 zł	10 065,65 zł	99,35 %
	Hełm strażacki	1			
	Wąż tłoczny	3			
Kosobudy	Wąż tłoczny	5	10 000 zł	10 272,40 zł	97,34%
	Ubranie specjalne	1			
	Hełm strażacki	1			
	Kominiarka niepalna	4			
	Prądownica wodna	1			
Krzyż	Hełm strażacki	4	10 000 zł	10 060 zł	99,40%
	Wąż tłoczny	4			
	Pilarka do drewna	1			

<b>Leśno</b>	Ubrania specjalne	3	10 000 zł	11 491 zł	87,02%
	Hełm strażacki	2			
<b>Lichnowy</b>	Ubrania specjalne	2	10 000 zł	10 000 zł	100%
<b>Męcikał</b>	Hełm strażacki	2	10 000 zł	10 020 zł	99,80%
	Ubranie specjalne	2			
	Prądownica wodna	1			
	Buty specjalne strażackie skórzane	3			
<b>Ogorzeliny</b>	Ubranie specjalne	2	11 207 zł	11 260 zł	99%
	Buty specjalne strażackie skórzane	1			
	Prądownica wodna	1			
<b>Rytel</b>	Wąż tłoczny	12	10 000 zł	10 476 zł	95,46%
	Wąż tłoczny	10			
	Hełm strażacki	6			
	Prądownica wodna	2			
<b>Swornegacie</b>	Ubranie specjalne	2	10 000 zł	10 000 zł	100%

## Część 2

Jednostka OSP	Asortyment	Ilość	Dotacja	Koszt całkowity	Udział procentowy dotacji
<b>Czarnowo</b>	Ubranie specjalne	2	10 000 zł	10 941,58 zł	91,39%
	Wąż tłoczny	11			
	Hełm strażacki	2			
	Buty specjalne strażackie gumowe	2			
<b>Gotelp</b>	Ubranie specjalne	2	7 701 zł	7 710 zł	99%



<b>Lubnia</b>	Ubranie specjalne	2	10 000 zł	10 294,12	97,14%
	Hełm strażacki	2			
	Buty specjalne strażackie gumowe	2			
	Kominiarka niepalna strażacka	2			
	Rękawice specjalne	4			
<b>Łąg</b>	Ubranie specjalne	3	10 000 zł	10 005 zł	99,95%
<b>Nowa Cerkiew</b>	Bosak dielektryczny	1	10 000 zł	10 037 zł	99%
	Szelki bezpieczeństwa z pasem biodrowym	1			
	Zbieracz	2			
	Hełm strażacki	3			
		3			
<b>Ostrowite</b>	Agregat prądowórczy	1	10 000 zł	10 060 zł	99%
	Kombinezon ochronny na owady	2			
	Buty specjalne strażackie skórzane	3			
	Buty specjalne strażackie gumowe	3			
		3			
<b>Sławęcin</b>	Ubranie specjalne	1	10 000 zł	10 150 zł	98%
	Zbiornik przenośny na wodę	1			
	Kurtyna wodna	2			
	Zbieracz	2			
		2			

	Buty specjalne strażackie skórzane	2			
<b>Zalesie</b>	Wąż tłoczny Ubranie specjalne Prądownica wodna	7 3 1	10 000 zł	10 810,70 zł	92,50%
<b>Zapędowo</b>	Agregat prądotwórczy	1	10 000 zł	10 200 zł	96%
<b>Złe Mięso</b>	Ubranie specjalne Wentylator oddymiający Parawan ochronny Prądownica pionowa Hełm strażacki	1 1 1 1 1	10 000 zł	10 000 zł	100%

3. Dotacja dla krajowego systemu ratowniczo-gaśniczego: „Zapewnienie gotowości bojowej jednostki ochrony przeciwpożarowej włączonej do krajowego systemu ratowniczo-gaśniczego”.

**Łączna suma dotacji dla jednostek OSP krajowego systemu ratowniczo-gaśniczego: 55 875,00 zł**

Jednostka OSP	Asortyment	Ilość	Dotacja	Koszt całkowity	Udział procentowy dotacji
<b>Chojnice</b>	Latarki	4	6208,00 zł	6228,00 zł	99,67%
<b>Charzykowy</b>	Aparat powietrzny nadciśnieniowy	1	6208,00 zł	6210,00 zł	99,97%
<b>Ogorzeliny</b>	Hełm strażacki	4	6208,00 zł	7800,00 zł	79,59%
<b>Swornegacie</b>	Hełm strażacki	3	6208,00 zł	6270,00 zł	99,00%
<b>Czersk</b>	Piła szablata akumulatorowa Trójnóg ratowniczy	1 1	6208,00 zł	6208,00 zł	100%

	Wkrętarka akumulatorowa	1			
	Rękawice do ratownictwa technicznego/ wysokościowego	3			
<b>Rytel</b>	Zbiornik przenośny na wodę o poj. Min. 2000 dm <sup>3</sup>	1	6208,00 zł	8056,50 zł	77,06%
<b>Brusy</b>	Akumulator do kamery termowizyjnej Smok ssawny	1 2	6208,00 zł	7650,60 zł	81,14%
<b>Leśno</b>	Ubranie specjalne	3	6208,00 zł	7500,00 zł	82,77%
<b>Konarzyny</b>	Piła do cięcia stali i betonu	1	6211,00 zł	6211,00 zł	100%

4. Dotacja dla jednostek spoza krajowego systemu ratowniczo-gaśniczego-  
dotacja MSWiA: „Przygotowanie jednostek ochotniczych straży pożarnych  
do działań ratowniczo-gaśniczych”;

**Łącznie: 44 052,00 zł**

Jednostka OSP	Asortyment	Ilość	Dotacja łączna	Koszt całkowity	Udział procentowy dotacji
<b>Lichnowy</b>	Obuwie strażackie gumowe	4	6936,00 zł	6982,01 zł	99,34%
	Kurtyna wodna	1			
	Zbiornik przenośny na wodę o poj. min. 2000 dm <sup>3</sup>	1			
	Tłumica	4			
	Radiotelefon	1			
<b>Ostrowite</b>	Obuwie strażackie skórzane	4	7316,00 zł	7729,20 zł	94,65%
	Kombinezon ochronny pszczelarski	1			
	Tłumica	2			

	Prądownica wodna	2			
	Myjka do węży	1			
<b>Krzyż</b>	Radiotelefon	1	3300,00 zł	3776,00 zł	87,39%
	Wąż ssawny	2			
<b>Łąg</b>	Radiotelefon	1	1800,00 zł	1801,00 zł	99,94%
<b>Mokre</b>	Radiotelefon	1	5580,00 zł	5593,00 zł	99,77%
	Mostek przejazdowy	2			
	Wąż tłoczny	10			
<b>Wieck</b>	Bosak topór / inopur / siekierolom / narzędzie wielofunkcyjne	2	3572,00 zł	3600,00 zł	99,22%
	Stojak hydrantowy	1			
	Kombinezon ochronny pszczelarski	1			
<b>Czapiewice</b>	Ubranie specjalne	3	7684,00 zł	7910,62 zł	97,14%
	Kominiarka niepalna	2			
<b>Lubnia</b>	Ubranie specjalne	2	7864,00 zł	8374,62	93,90%
	Hełm Strażacki	2			
	Obuwie strażackie gumowe	2			
	Kominiarka niepalna	2			

5. Dotacja - Przygotowanie jednostek ochotniczych straży pożarnych do działań ratowniczo – gaśniczych na organizację obozów dla młodzieżowych drużyn pożarniczych, otrzymały jednostki:

**Łącznie: 36.658,00 zł**

- OSP Chojnice: 19 499,00 zł
- OSP Kosobudy: 17 159,00 zł

**Suma udzielonych dotacji (KSRG, MSWiA): 136.585,00**

## **Darowizny dla KP PSP Chojnice**

W roku 2022 nieodpłatnie otrzymano nowe przedmioty na wyposażenie KP PSP Chojnice:

1. Piec saunowy Harvia Topclass Combi KV90SE + kamienie 20 kg;
2. Komputer Dell Vostro 3710SSF;
3. Monitory Philips V-line 243V7QDAB/00 w ilości 2 szt. oraz kartę graficzną, klawiaturę i myszkę komputerową;
4. Komputer Dell Vostro 3710SSF;
5. Kostka brukowa typ T8 w ilości 12 palet (102,24 m<sup>2</sup>);
6. Obrzeża 100/30/8 szare w ilości 180 szt.;
7. Brama przesuwna - wjazdowa na teren Komendy;
8. Z Generalnej Dyrekcji Dróg Krajowych i Autostrad sorbent w ilości 920 kg oraz 40 litrów dyspergentu;
9. Z Zarządu Dróg Wojewódzkich w Gdańsku, Rejon w Chojnicach sorbent w ilości 1000 kg oraz dyspergent w ilości 100 litrów;
10. Z Magazynu KW PSP w Gdańsku środek pianotwórczy w ilości 1200 litrów;
11. Woda mineralna w ilości 1944 butelek.

Nieodpłatnie otrzymano również używane przedmioty:

1. Zmywarka electrolux ESF 76511LX;
2. Ekspres do kawy DeLonghi ESAM5600;
3. Radiotelefony przewoźne Motorola GM360 w ilości 6 szt. oraz RADMOR 3805 w ilości 3 szt.;
4. Meble aneksu kuchennego wraz z kuchenką indukcyjną wolnostojącą, okapem oraz zmywarką;
5. Lodówka Electrolux ENF2440AOX.

W formie uzyczenia Komenda Powiatowa PSP w Chojnicach otrzymała do nieodpłatnego użytku z Powiatu Chojnickiego trzy radiotelefony przenośne Hytera PD 565 w ramach zorganizowanej łączności radiowej Zintegrowanego Systemu Ratowniczego „TUR” Powiatu Chojnickiego.

## **Wyposażenie techniczne w KP PSP Chojnice.**

W 2022 r. jak w latach poprzednich, działania samodzielnego stanowiska pracy ds. technicznych koncentrowały się na bieżącej realizacji zadań mających na celu utrzymanie w gotowości bojowej sprzętu oraz pojazdów w jednostce ratowniczo-gaśniczej przy KP PSP w Chojnicach, a także pozyskaniem pojazdów oraz przekazaniem agregatu stacjonarnego i sprzętu hydraulicznego do ratownictwa drogowego do jednostek OSP z terenu powiatu chojnickiego.

W mijającym 2022 r. w KP PSP w Chojnicach pojazdy będące na wyposażeniu Komendy łącznie przejechały 67440 km. Zużyto 14 168,72 litrów paliwa do pojazdów oraz 762,93 litrów paliwa do sprzętu silnikowego na łączną kwotę ok. 108 015,48 zł.

Wydano łącznie ok 68 460,57 zł na bieżące naprawy, przeglądy pojazdów bojowych oraz sprzęty znajdujące się w stałej eksploatacji i używanych podczas działań ratowniczo-gaśniczych.

Na dzień 31.12.2022 r. w posiadaniu Komendy Powiatowej Państwowej Straży Pożarnej w Chojnicach znajdowały się następujące pojazdy:

#### **Pojazdy gaśnicze:**

- a) Renault Midlum GBA 2,5/25 z 2009 r.
- b) MAN TGM 18.320 GCBA 5/32 z 2022 r.
- c) Renault Kerax GCBA 8/50 z 2011 r.

#### **Pojazdy specjalne:**

- a) MAN SHD -25 z 2007 r.
- b) Renault Midlum SRt z 2013 r.
- c) Iveco Daily SDt z 2015 r.
- d) Fiat Freemont SLRr z 2014 r.
- e) Mitsubishi L200 SLRr z 2008 r.
- f) Ford Ranger SLRr z 2018 r.
- g) Quad Access z lawetą z 2018 r.
- h) Ford Custom SLKw z 2014 r.
- i) Skoda Octavia SLOp z 2015 r.

#### **Ponadto, w posiadaniu tuż. Komendy znajdują się:**

- a) łódź ratownicza z silnikiem zaburtowym na przyczepie,
- b) przyczepa pompowa do wody zanieczyszczonej o wysokiej wydajności,
- c) przyczepa ratownictwa ekologicznego,
- d) przyczepa węzowa,
- e) przyczepa transportowa do namiotu.
- f) przyczepa do przewozu łodzi z łodzią patrolową Marims.

#### **Samochód GCBA 5/32 marki MAN TGM 18.320**

W 2022 roku na wyposażenie KP PSP Chojnice został zakupiony fabrycznie nowy ciężki samochód ratowniczo - gaśniczy GCBA 5/32 marki MAN 18.320 z napędem 4x4. Pojazd wyposażony jest w zbiornik wodny o pojemności 5000 litrów, autopompę pożarniczą, zwijadło szybkiego natarcia, wyciągarkę elektryczną, agregat prądowórczy oraz maszt oświetleniowy.

### **Źródło finansowania:**

Procedura zakupowa realizowana była przez Komendę Wojewódzką Państwowej Straży Pożarnej w Gdańsku.

Koszt zakupu wyniósł **1 099 620 zł** z czego koszty rozkładały się w następujący sposób:

- budżet państwa: **699 620 zł**
- dofinansowanie w ramach Wojewódzkiego Funduszu Wsparcia PSP województwa pomorskiego:
  - o Gmina Wiejska Chojnice: **200 000 zł**
  - o Starostwo Powiatowe w Chojnicach: **100 000 zł**
  - o Gmina Miejska Chojnice: **100 000 zł**

### **Dane techniczne**

Masa całkowita	18600kg
Rodzaj napędu	Terenowy
Producent nadwozia	MAN
Rok produkcji nadwozia	2022
Moc silnika	235
Ilość osób w załodze	6
Ilość środka pianotwórczego	500

## V. PION ORGANIZACYJNO – KADROWY

1. Kontrolowano aktualny stan prawny ustaw oraz aktów wykonawczych związanych z działalnością sekcji ds. organizacyjno-kadrowych. Dokonywano analizy przepisów prawnych.

2. Dokonywano bieżącej aktualizacji aktów normatywnych Komendanta Powiatowego Państwowej Straży Pożarnej w Chojnicach.

3. Na wyższe stopnie służbowe awansowano:

- a) 1 osobę do stopnia brygadiera,
- b) 1 osobę do stopnia kapitana,
- c) 1 osobę do stopnia aspiranta sztabowego,
- d) 1 osobę do stopnia starszego aspiranta,
- e) 1 osobę do stopnia aspiranta,
- f) 1 osobę do stopnia starszego ogniomistrza,
- g) 2 osoby do stopnia ogniomistrza,
- h) 1 osobę do stopnia starszego sekcijnego,
- i) 1 osobę do stopnia starszego strażaka.

4. W 2022 roku 3 funkcjonariuszy tutejszej Komendy zostało zwolnionych ze służby w PSP i odeszło na zaopatrzenie emerytalne (w tym 3 strażaków w korpusie podoficerów PSP).

5. Opracowano scenariusz „Powiatowego Dnia Strażaka 2022 Komendy Powiatowej PSP w Chojnicach”, który odbył się w dniu 13 maja 2022 r. na Starym Rynku w Chojnicach. Spośród zaproszonych gości, w uroczystym apelu wzięli udział m.in.: Poseł na Sejm RP – Aleksander Mrówczyński, Wicewojewoda Pomorski - Mariusz Łuczyk, Pomorski Komendant Wojewódzki PSP – nadbryg. Piotr Socha, Prezes Zarządu Oddziału Wojewódzkiego Związku OSP RP – Marek Buza oraz przedstawiciel Koła Związku Emerytów i Rencistów przy KP PSP w Chojnicach – Andrzej Górnowicz. Ponadto, w uroczystości udział wzięli strażacy i pracownicy cywilni Komendy, a także druhowie OSP. Podczas uroczystości zostały wręczone awanse, nagrody Pomorskiego Komendanta Wojewódzkiego PSP, medale i odznaki dla druhów OSP, podziękowania z tytułu wysługi lat w Ochotniczej Straży Pożarnej oraz wyróżnienia Starosty Chojnickiego.

6. W dniu 21 listopada 2022 r. w tutejszej Komendzie odbyła się uroczystość Narodowego Święta Niepodległości połączona z przekazaniem oraz poświęceniem samochodu pożarniczego. Podczas uroczystości obecni byli m.in. Pan Aleksander Mrówczyński Poseł na Sejm RP, Pan Mariusz Łuczyk Wicewojewoda Pomorski, Pan bryg. Wojciech Berent – Zastępca Pomorskiego Komendanta Wojewódzkiego Państwowej Straży Pożarnej oraz przedstawiciele władz rządowych i samorządowych,



służby mundurowe oraz przedstawiciele Lasów Państwowych, a także druhowie Ochotniczych Straży Pożarnych. Podczas uroczystości zostały wręczone awanse, odznaczenia i wyróżnienia dla funkcjonariuszy Państwowej Straży Pożarnej, Druhów OSP, przedstawicieli władz samorządowych, a także służb mundurowych z powiatu chojnickiego oraz kościerskiego. Dodatkowo został przekazany i poświęcony przez ks. Rafała Kunowskiego pojazd pożarniczy GCBA 5/32, który zastąpił używany pojazd MAN. Dodatkowym punktem uroczystości było wręczenie Odznaki „Iuvenis Forti” 10-letniej uczennicy Szkoły Podstawowej im. Marii Konopnickiej w Ostrowitem, która została przyznana przez Komendanta Głównego Państwowej Straży Pożarnej w związku z bohaterską postawą i zaalarmowaniem najpierw rodziców, a następnie służb ratunkowych podczas pożaru, który miał miejsce w dniu 18 sierpnia 2022 r. w Ciechocinie, czym przyczyniła się do zmniejszenia strat materialnych poniesionych w pożarze.

7. Prowadzono ewidencję czasu służby strażaków systemu codziennego, natomiast ewidencję systemu zmianowego prowadził Dowódca JRG oraz Naczelnik Wydziału Operacyjno – Kontrolno – Rozpoznawczego. Sprawozdania w tym zakresie były przesyłane do KW PSP w Gdańsku.

8. Sporządzano na bieżąco opinie służbowe funkcjonariuszy w służbie przygotowawczej i służbie stałej.

9. Sporządzono plan urlopów na 2022 r. Na koniec każdego miesiąca rozliczano wykorzystane urlopy wypoczynkowe i sporządzano każdorazowo analizę, którą przekazywano do Dowódcy JRG oraz Naczelnika Wydziału Operacyjno–Kontrolno–Rozpoznawczego.

10. Prowadzono stałą współpracę z władzami samorządu terytorialnego. Komendant Powiatowy PSP w Chojnicach, jako członek Komisji Bezpieczeństwa i Porządku brał udział w posiedzeniach tej komisji, również w formie zdalnej.

11. Prowadzono współpracę z Komisją Zakładową NSZZ „Solidarność”, działającą w tut. Komendzie.

12. Prowadzono współpracę z Wojskowym Centrum Rekrutacji (w przypadku zaistnienia potrzeby wysyłano zawiadomienia o ustaniu przyczyn reklamowania, a od 24.12.2022 r. - wyłączenia oraz zawiadomienia o reklamowaniu - obecnie wyłączenia z urzędu od obowiązku pełnienia czynnej służby wojskowej w razie ogłoszenia mobilizacji i w czasie wojny).

13. Prowadzono współpracę z Powiatowym Urzędem Pracy w Chojnicach w zakresie umów stażowych.

14. Prowadzono na bieżąco bazę STRAŻ i bazę CYWIL oraz dostarczano do KW PSP w Gdańsku.

15. Sprawowano na bieżąco nadzór nad pieczęciami służbowymi. W 2022 r. wystąpiono dwa razy do KW PSP w Gdańsku o zgodę na wytworzenie 3 imiennych pieczęci służbowych.

16. Sporządzano i przekazywano kwartalnie do KW PSP w Gdańsku: wykazy osób uprawnionych do dostępu do informacji niejawnych o klauzuli: „tajne”, „poufne”, „zastrzeżone” oraz uwierzytelnione kserokopie upoważnień wydanych przez Komendanta Powiatowego PSP w Chojnicach do dostępu do informacji niejawnych o klauzuli „zastrzeżone”.

17. Przeprowadzono kontrolę w zakresie pracy kancelarii materiałów zastrzeżonych (w zakresie przestrzegania przepisów o ochronie informacji niejawnych) w tutejszej Komendzie.

18. Przeprowadzono coroczny przegląd materiałów niejawnych w Komendzie Powiatowej Państwowej Straży Pożarnej w Chojnicach.

19. Wykonano sprawozdanie z zakresu spraw kadrowo-mobilizacyjnych za 2021 r.

20. Wykonano sprawozdanie z działalności archiwalnej za 2021 r. i przesłano do KW PSP w Gdańsku wraz z spisami zdawczo-odbiorczymi przyjętych akt do archiwum zakładowego.

21. Przyjęto dokumentację archiwalną poszczególnych komórek organizacyjnych do archiwum zakładowego.

22. Wystąpiono do Archiwum Komendy Głównej PSP w Warszawie z wnioskiem o możliwość przeprowadzenia brakowania dokumentacji niearchiwalnej kat. B i po uzyskaniu zgody dokonano fizycznego zniszczenia dokumentacji objętej wnioskiem. Dodatkowo wykonano brakowanie dokumentacji kat. BC po uzyskaniu zgody Komendanta Powiatowego PSP w Chojnicach.

23. Przygotowano niezbędną dokumentację na okresowe profilaktyczne badania lekarskie oraz na badania kierowców pojazdów uprzywilejowanych, wydano funkcjonariuszom skierowania na badania, a także przeprowadzono badania.

24. Terminowo wykonywano i przesyłano sprawozdania kadrowe miesięczne i kwartalne do KW PSP w Gdańsku, sprawozdania do Głównego Urzędu Statystycznego (kwartalne i roczne) oraz sprawozdania dotyczące służby cywilnej.

25. Prowadzono sprawy związane z absencją chorobową strażaków i pracowników cywilnych.

26. Terminowo sporządzano i przekazywano do KW PSP w Gdańsku sprawozdania, po zakończonych okresach rozliczeniowych, dotyczące wypłaty nagród pieniężnych strażakom, którzy wykonywali obowiązki służbowe w zastępstwie za strażaków przebywających na zwolnieniach lekarskich – przyznawanych na pisemny wniosek przełożonego.

27. Prowadzono, zgodnie z „Zasadami organizacji doskonalenia zawodowego w Państwowej Straży Pożarnej” zatwierdzonymi przez Komendanta Głównego Państwowej Straży Pożarnej w dniu 01 grudnia 2016 r., indywidualne karty doskonalenia zawodowego dla funkcjonariuszy systemu codziennego i dla pracowników cywilnych oraz na bieżąco ewidencjonowano w kartach odbyte formy doskonalenia zawodowego.

28. Bieżąco prowadzono ogół spraw związanych z kontrolą zarządczą w tutejszej Komendzie.

29. Wdrożono oraz nadzorowano system Elektronicznego Zarządzania Dokumentacją (EZD), w tym m.in. sporządzono do wprowadzenia procedury użytkowania systemu, na bieżąco w ramach potrzeb prowadzono szkolenia dla wszystkich funkcjonariuszy oraz pracowników systemu codziennego z obsługi systemu. Z dniem 01 kwietnia 2022 r. wprowadzono Zarządzenie Nr 7/2022 Komendanta Powiatowego PSP w Chojnicach w sprawie wdrożenia w Komendzie Powiatowej Państwowej Straży Pożarnej w Chojnicach instrukcji kancelaryjnej oraz jednolitego rzeczowego wykazu akt dla Państwowej Straży Pożarnej, zgodnie z którym ustalono, że podstawowym sposobem dokumentowania przebiegu załatwiania i rozstrzygania spraw jest system Elektronicznego Zarządzania Dokumentacją (EZD). Na bieżąco prowadzono nadzór nad wdrożeniem systemu oraz realizacją zasad określonych w niniejszym zarządzeniu.

30. W związku z ogłoszeniem stanu zagrożenia epidemicznego, a następnie stanu epidemii na terenie kraju, wykonywano na bieżąco polecenia jednostek nadrzędnych oraz stosowano wydane Zarządzenia Komendanta Powiatowego Państwowej Straży Pożarnej w Chojnicach w sprawie możliwości ograniczenia rozprzestrzeniania się wirusa, dostępu osób postronnych do obiektów KP PSP w Chojnicach czy zasad działania Komendy w związku z epidemią.

31. W 2022 r. ogłoszono i przeprowadzono dwa nabory do służby przygotowawczej w Państwowej Straży Pożarnej w zawodzie strażak na stanowisko stażysty w Komendzie Powiatowej PSP w Chojnicach, łącznie na 4 stanowiska. Nabory zakończyły się wyłonieniem 4 kandydatów, którzy zostali przyjęci do służby w 2022 r.

## VI. BEZPIECZEŃSTWO I HIGIENA PRACY

W zakresie poprawy stanu BHP w ciągu roku przeprowadzane były szkolenia BHP zgodnie z wytycznymi Komendy Głównej Państwowej Straży Pożarnej oraz ogólnymi przepisami bezpieczeństwa i higieny pracy. Szkoleniu wstępnemu podlegał każdy nowo przyjęty do służby lub pracy, w tym również odbywający praktykę zawodową. Szkolenie okresowe odbywa się co roku, w ramach doskonalenia zawodowego strażaków i pracowników jednostki. W przypadku wystąpienia wypadku przy pracy lub innego zdarzenia związanego z zagrożeniem wypadkowym, ze względów profilaktycznych przeprowadzono doraźne szkolenie zainteresowanych osób, mające na celu zminimalizowanie możliwości powstania kolejnych wypadków.

W 2022 r. miały miejsce 3 wypadki w związku ze służbą, które zostały uznane przez komisję powypadkową jako wypadek przy pracy.

### Wypadkowi uległ:

- 1 podoficer
- 1 aspirant
- 1 oficer

### Okoliczności wypadku:

Wypadek zaistniał podczas:

- działań ratowniczo-gaśniczych –1
- zajęć sportowych – 1
- inne - 1

### Wydarzenia powodujące wypadek – zakwalifikowane zostały jako:

- potknięcie się, poślizgnięcie, utrata równowagi, upadek, w tym z: wysokości, do zagłębień i otworów - 2
- zetknięcie się z substancjami chemicznymi, zakaźnymi, promieniowaniem i innymi czynnikami niebezpiecznymi i szkodliwymi - 1

### Przyczyny wypadku:

- nieprawidłowe zachowanie się, nieostrożność, nieuwaga własna oraz osób trzecich – 3

### Następstwa wypadku:

- oparzenia, odmrożenia – 1
- złamania, pęknięcia kości, zwichnięcia, skręcenia - 2

### Rodzaj wypadku:

- lekki, indywidualny – 3

Choroby zawodowe: nie stwierdzono.

Choroby inne pozostające w związku ze służbą w Państwowej Straży Pożarnej:  
nie stwierdzono.

W przypadku wyposażenia Jednostki Ratowniczo – Gaśniczej w nowy sprzęt wymagający szkolenia z zakresu jego obsługi, pracownicy kierowani są na odpowiednie przeszkolenia. Ponadto w programie szkolenia zawodowego pracowników Jednostki Ratowniczo-Gaśniczej przewiduje się tematykę z zakresu BHP w ramach samokształcenia. Szczegóły z zakresu BHP zawarte są w Analizie Stanu BHP w Komendzie Powiatowej Państwowej Straży Pożarnej w Chojnicach za rok 2022. Posiadany sprzęt będący na wyposażeniu Jednostki Ratowniczo-Gaśniczej posiada wymagane atesty oraz jest poddawany okresowym przeglądom, których wymagają odpowiednie instrukcje użytkowania, oraz legalizacji i kontroli technicznej. W miarę posiadanych środków finansowych Komenda Powiatowa Państwowej Straży Pożarnej w Chojnicach dokonuje zakupu nowszego sprzętu, w celu podnoszenia bezpieczeństwa pracy. Egzekwując przygotowanie i umiejętności strażaków w zakresie zasad bezpieczeństwa wykonywania działań ratowniczo-gaśniczych i innych podejmowanych prac niebezpiecznych strażacy poddawani są kwartalnym i półrocznym testom i ćwiczeniom praktycznym.

Działaniami profilaktycznym jest zapewnienie stałej ochrony indywidualnej każdego pracownika. Każdy funkcjonariusz jak i pracownik cywilny ma dostęp do maseczek ochronnych, rękawiczek jednorazowych, płynów dezynfekcyjnych, kombinezonów, ochraniaczy. Ponadto w Komendzie Powiatowej Państwowej Straży Pożarnej w Chojnicach sukcesywnie trwają prace remontowo - budowlane w celu poprawy warunków socjalno – sanitarnych. W ostatnim czasie przeprowadzono generalne remonty miejsca przygotowania, przechowywania i spożywania posiłków, korytarzy, łazienki. Wybudowano również nową łazienkę oraz klatkę schodową w celu ulepszenia funkcjonowania Jednostki Ratowniczo – Gaśniczej. W trakcie remontu jest plac wewnętrzny tutejszej Komendy.

Opracowała: Paulina Szczepanek

na podstawie sprawozdań półrocznych i rocznych poszczególnych komórek organizacyjnych KP PSP Chojnice za rok 2022.

Dr. 0640.2 2023

ZATWIERDZAM

Z up. Starosty

*Mariusz Paluch*  
WICESTAROSTA

Komenda Powiatowa  
Państwowej Straży Pożarnej  
w Chojnicach

STAROSTWO POWIATOWE  
w Chojnicach  
BIURO RADY

wpl. *M. 01.2023. 024*  
dn. *01.01.2023*

L.dz. \_\_\_\_\_

**GŁÓWNE KIERUNKI ROZWOJU I DZIAŁANIA  
KOMENDY POWIATOWEJ  
PAŃSTWOWEJ STRAŻY POŻARNEJ  
W CHOJNICACH  
NA 2023 ROK**



Chojnice, styczeń 2023 rok

KOMENDANT POWIATOWY  
PAŃSTWOWEJ STRAŻY POŻARNEJ  
w Chojnicach  
*Grzegorz Chmiel Ciemiński*

**Komenda Powiatowa Państwowej Straży Pożarnej w Chojnicach (zwana dalej Komendą) w 2023 roku przyjęła do realizacji następujące zagadnienia:**

### **I. W zakresie operacyjnym:**

1. Doskonalenie organizacji i działania KSRG na terenie powiatu chojnickiego:

- a) tworzenie i bieżąca aktualizacja baz danych w systemie SWD-PSP;
- b) bieżąca analiza zabezpieczenia operacyjnego powiatu oraz występujących zagrożeń;
- c) aktualizacja danych i uzgodnienie „Sposobów postępowania na wypadek powstania pożaru lub innego miejscowego zagrożenia” na terenie nadleśnictw powiatu chojnickiego;
- d) bieżąca aktualizacja Powiatowego Planu Ratowniczego oraz dokumentacji operacyjnej;
- e) bieżące analizy zgodnie z obowiązującymi zasadami i procedurami w zakresie potrzeb włączania jednostek ochotniczych straży pożarnych do krajowego systemu ratowniczo-gaśniczego;
- f) aktualizacja dokumentacji jednostek włączonych do krajowego systemu ratowniczo-gaśniczego (karty jednostek);
- g) wdrażanie zasad ratownictwa specjalistycznego w zakresie podstawowym (wyposażenie, wykszolenie);
- h) udział SKKP w bieżących raportach (COVID-19, raportowanie związane z obozami harcerskimi).

2. Doskonalenie mechanizmów kontroli jakości w ratownictwie:

- a) przeprowadzanie kontroli gotowości operacyjnej zmian służbowych JRG, jednostek OSP, sporządzanie stosownej dokumentacji z tego zakresu oraz planów i sprawozdań;
- b) organizacja szkoleń oraz kursów kwalifikacyjnych dla strażaków OSP, zgodnie z potrzebami i obowiązującymi w tym zakresie przepisami oraz wytycznymi;
- c) bieżąca aktualizacja ewidencji członków OSP w zakresie możliwości prowadzenia działań ratowniczych, w tym badań lekarskich, posiadanych szkoleń, kwalifikacji;
- d) udział w przeprowadzanych przez KW PSP Gdańsk inspekcjach gotowości operacyjnej zgodnie z wytycznymi zespołu inspekcyjnego Pomorskiego Komendanta Wojewódzkiego PSP (JRG, SK KP, OSP KSRG);
- e) współudział w organizacji szkoleń w zakresie kwalifikowanej pierwszej pomocy dla strażaków ratowników OSP KSRG;
- f) współudział w organizacji egzaminu potwierdzającego kwalifikację ratownika w zakresie kwalifikowanej pierwszej pomocy dla strażaków KP PSP oraz ratowników OSP KSRG;

- g) doskonalenie umiejętności prowadzenia działań ratowniczych poprzez udział Jednostki Ratowniczo-Gaśniczej oraz Stanowiska Kierowania w organizacji ćwiczeń zgrywających na obszarach leśnych i wybranych obiektach oraz angażowanie do udziału w przedmiotowych ćwiczeniach jednostek OSP;
- h) udział dyżurnych stanowiska kierowania w ćwiczeniach JRG, kontrola prawidłowości prowadzonej korespondencji radiowej, omawianie ewentualnych spostrzeżeń i uwag.

### 3. Współdziałanie ze Związkiem Ochotniczych Straży Pożarnych RP:

- a) współdziałanie w organizacji Ogólnopolskiego Turnieju Wiedzy Pożarniczej na szczeblu gminnym i powiatowym;
- b) współdziałanie w organizacji zawodów sportowo-pożarniczych na szczeblu gminnym i powiatowym;
- c) organizacja spotkań sprawozdawczych oraz narad z naczelnikami i prezesami jednostek OSP powiatu chojnickiego;
- d) przygotowywanie dokumentacji w związku z dotacjami z budżetu państwa dla jednostek OSP KSRG oraz pozostałych (dotacje MSWiA oraz dotacje WFOŚiGW), koordynacja całokształtu spraw z tym związanych, w tym zawieranie umów przez jednostki, sporządzenie wniosków na zakupy bieżące i inwestycyjne, sprawy związane z realizacją umów oraz prawidłowości wydatkowania środków, rozliczanie tj. sporządzanie sprawozdań;
- e) prowadzenie działań związanych z realizacją ustawy o ochotniczych strażach pożarnych z dnia 17 grudnia 2021 r. (w tym pomoc w przygotowaniu dokumentacji do wypłaty świadczenia ratowniczego dla strażaków ratowników OSP).

### 4. Podnoszenie sprawności fizycznej strażaków PSP:

- a) kontynuowanie i umożliwianie strażakom realizacji zadań z zakresu wychowania fizycznego z zachowaniem zasad bezpieczeństwa oraz zgodnie z metodyką prowadzenia zajęć z wychowania fizycznego;
- b) organizacja i przeprowadzenie testu sprawności fizycznej, zgodnie z obowiązującymi przepisami prawa.

### 5. Zapewnienie prawidłowego toku pełnienia służby:

- a) opracowanie półrocznych i miesięcznych harmonogramów pełnienia służby w Stanowisku Kierowania Komendanta Powiatowego PSP;
- b) opracowanie rocznego oraz kwartalnych planów doskonalenia zawodowego dla strażaków pełniących służbę w Stanowisku Kierowania Komendanta Powiatowego;
- c) utrzymywanie właściwych stanów osobowych w stanowisku kierowania zgodnie z wytycznymi oraz wymogami prawnymi.



6. Analiza stanu bezpieczeństwa pożarowego:

- a) zestawienie wyników kontroli przestrzegania przepisów przeciwpożarowych (w tym w obiektach samorządowych) oraz wyników kontroli działań zapobiegających poważnym awariom przemysłowym;
- b) aktualizacja katalogów i map zagrożeń powiatu z uwzględnieniem rodzaju i rozmiaru zagrożenia.

7. Realizacja zadań i zamierzeń w dziedzinie przygotowań obronnych i informacji niejawnych:

- a) w zakresie działalności ogólnie - obronnej i organizacyjno - kadrowej:
  - bieżąca aktualizacja dokumentacji z zakresu przygotowań obronnych;
  - sporządzenie zestawienia stanu osobowego;
  - wykonanie zestawienia sprzętu, pojazdów i wyposażenia logistycznego;
  - sporządzenie sprawozdania z działalności obronnej za 2022 rok;
  - udzielanie informacji z zakresu ochrony przeciwpożarowej;
- b) w zakresie działalności ogólnie – obronnej:
  - udział w odprawie szkoleniowo - metodycznej z zakresu spraw obronnych;
  - aktualizacja dokumentacji, planów i sprawozdań;
- c) w zakresie działalności mobilizacyjno – logistycznej:
  - bieżąca aktualizacja dokumentacji planistycznej dot. odbiorów z magazynów Rezerw Państwowych;
  - weryfikacja należności etatowych sprzętu, wyposażenia i materiałów;
- d) w zakresie szkolenia obronnego i ćwiczeń:
  - przeprowadzanie szkoleń zgodnie z planem obronnym na 2023 rok - wytyczne z KW PSP w Gdańsku lub Starostwa Powiatowego w Chojnicach;
  - udział w ćwiczeniach organizowanych zgodnie z wytycznymi tutejszej Komendy.

8. Współpraca z innymi jednostkami:

- a) współpraca z podmiotami kontrolnymi (PSSE, PINB, PIP, KPP, SM/SG);
- b) udział w naradach dotyczących ochrony przeciwpożarowej kompleksów leśnych;
- c) realizacja zadań zleconych z jednostek nadrzędnych lub wynikających z bieżących potrzeb jednostki;
- d) popularyzacja ochrony przeciwpożarowej, upowszechnianie zasad bezpieczeństwa, w tym działania prowadzone w ramach ogólnopolskich kampanii.

9. Ochrona danych osobowych

- a) wdrażanie i kontrola środków technicznych i organizacyjnych celem ochrony danych osobowych zapisanych w polityce bezpieczeństwa;

- b) współpraca z Inspektorem Danych Osobowych w zakresie ochrony danych osobowych;
- c) udział w szkoleniach z zakresu ochrony danych osobowych organizowanych przez jednostki nadrzędne;
- d) prowadzenie rejestrów czynności, szkoleń oraz wydawanie stosownych upoważnień do przetwarzania danych osobowych w KP PSP w Chojnicach.

## II. W zakresie kontrolno-rozpoznawczym:

1. Przeprowadzanie czynności kontrolno-rozpoznawczych we współpracy z dowódcami JRG w zakresie możliwości i warunków prowadzenia działań ratowniczych przez jednostki ochrony przeciwpożarowej na obiektach, które mogą stwarzać trudności w tym obszarze, ze szczególnym uwzględnieniem:
  - budynków gdzie nastąpiła zmiana sposobu ich użytkowania;
  - zastosowano urządzenia przeciwpożarowe;
  - stwierdzono trudności w dostępie do obiektu;
  - w sytuacjach zastosowania zamiennych rozwiązań w stosunku do wymagań przepisów techniczno-budowlanych i przeciwpożarowych.
2. Kontrola kompleksów leśnych nadleśnictw z terenu powiatu chojnickiego.
3. Wydawanie opinii o stanie ochrony przeciwpożarowej w związku z wypoczynkiem dzieci i młodzieży zgodnie z otrzymanymi zgłoszeniami obiektów.
4. Udział w sprawdzeniu organizacji i warunków ewakuacji obiektów, w tym placówek oświatowych.
5. Realizacja zadań i kompetencji w stosunku do zakładów o dużym lub zwiększonym ryzyku oraz kontrola działań zapobiegających poważnym awariom przemysłowym.
6. Prowadzenie czynności kontrolno-rozpoznawczych, zgodnie z rocznym planem kontroli.
7. Kontrola obiektów stwarzających zagrożenie dla życia ludzi lub bezpośrednie niebezpieczeństwo powstania pożaru.
8. Kontrola miejsc składowania i przetwarzania odpadów oraz wydanie opinii dotyczących operatów przeciwpożarowych oraz stanu ochrony przeciwpożarowej.
9. Opracowywanie wyników kontroli przestrzegania przepisów przeciwpożarowych w postaci zestawień za rok 2022 oraz I półrocze 2023 r.

### **III. W zakresie zabezpieczenia logistycznego i technicznego:**

1. Dostosowanie bazy logistycznej i zasobów sprzętowych niezbędnych do realizacji zadań i występujących zagrożeń:

- a) pozyskanie środków finansowych na zakup sprzętu i materiałów do prowadzenia działań ratowniczych z zakresu ratownictwa ekologicznego oraz rozliczanie przyznanych dotacji;
- b) prowadzenie ścisłej współpracy z Komendą Wojewódzką Państwowej Straży Pożarnej w Gdańsku, z jednostkami samorządu terytorialnego oraz innymi instytucjami, dążąc do stałej poprawy stanu wyposażenia w sprzęt ratowniczy, umundurowania i uzbrojenia osobistego strażaków oraz dokonywania analiz potrzeb w tym zakresie i ich realizacja zgodnie z obowiązującymi normami;
- c) przygotowanie procedur zgodnie z ustawą Prawo Zamówień Publicznych i dokonanie zakupów w ramach środków inwestycyjnych.

2. Utrzymywanie na najwyższym poziomie sprawności posiadanego sprzętu ratowniczo-gaśniczego poprzez dokonywanie okresowych przeglądów serwisowych i kalibracji sprzętu specjalistycznego, przeglądów gwarancyjnych oraz prowadzenie bieżących napraw.

3. Udział w doskonaleniu zawodowym strażaków systemu codziennego, w tym m.in. udział w organizowanych warsztatach, naradach i odprawach oraz inicjowanie własnych przedsięwzięć szkoleniowych zgodnie z zakresem realizowanych czynności przy uwzględnieniu obowiązujących zasad doskonalenia zawodowego w PSP.

4. Dbłość o posiadane nieruchomości Komendy Powiatowej Państwowej Straży Pożarnej w Chojnicach oraz o Ośrodek Szkoleniowo – Wypoczynkowy w Charzykowach. Prowadzenie remontów, prac inwestycyjnych oraz dokonywanie napraw i konserwacji (w miarę potrzeb).

5. Przestrzeganie ustaw, rozporządzeń oraz wewnętrznych zarządzeń dotyczących pracy samodzielnego stanowiska pracy ds. kwatermistrzowskich i technicznych.

6. Prowadzenie bieżącej analizy potrzeb oraz zużycia materiałów pędnych i smarów niezbędnych do prawidłowego funkcjonowania sprzętu silnikowego oraz pojazdów będących na wyposażeniu KP PSP Chojnice.

7. Zawieranie umów na dostawy i usługi, niezbędnych do prawidłowego funkcjonowania jednostki oraz rozliczanie zobowiązań związanych z zawartymi umowami.

8. Zakup środków ochrony indywidualnej strażaka oraz niezbędnego asortymentu i żywienia w razie długotrwałych akcji ratowniczych, celem należytego zabezpieczenia funkcjonariuszy biorących czynny udział w działaniach ratowniczych oraz w celu przestrzegania reżimu sanitarnego.

#### **IV. W zakresie organizacyjno-kadrowym:**

1. Ścisłe prowadzenie spraw osobowo-kadrowych funkcjonariuszy PSP i pracowników cywilnych Komendy.
2. Prowadzenie polityki kadrowo-płacowej Komendanta Powiatowego PSP w Chojnicach.
3. Prowadzenie obsługi socjalnej emerytów i rencistów Komendy Powiatowej PSP w Chojnicach.
4. Organizowanie odpraw służbowych, porad i konferencji z udziałem Komendanta Powiatowego PSP w Chojnicach.
5. Prowadzenie Sekretariatu Komendanta Powiatowego PSP w Chojnicach, w tym prowadzenie terminarza Komendanta.
6. Prowadzenie rejestru korespondencji służbowej przychodzącej w systemie EZD oraz korespondencji wychodzącej.
7. Promowanie wizerunku straży pożarnej poprzez prezentacje działań i osiągnięć PSP, organizację porad, konferencji, spotkań komendantów gminnych Związku OSP RP.
8. Prowadzenie dialogu społecznego ze związkiem zawodowym NSZZ „Solidarność” działającym przy KP PSP Chojnice, w zakresie objętym ustawą o związkach zawodowych i rozwiązywaniu sporów zbiorowych.
9. Przygotowywanie postępowania kwalifikacyjnego związanego z naborem na wolne stanowiska do służby i pracy w PSP. Ścisłe przestrzeganie przepisów związanych z naborem do służby w PSP.
10. Prowadzenie nadzoru nad kompleksem zagadnień dotyczących udzielania zezwoleń strażakom na dodatkowe zarobkowanie.
11. Racjonalne planowanie zatrudniania absolwentów szkół pożarniczych PSP oraz prowadzenie właściwej polityki w zakresie awansów i wyróżnień.
12. Prowadzenie kancelarii materiałów zastrzeżonych z przestrzeganiem obowiązujących przepisów dot. ochrony informacji niejawnych.
13. Realizowanie zadań kadrowo-mobilizacyjnych określonych odrębnymi przepisami.
14. Wprowadzanie i analiza aktów prawnych związanych z działalnością kadrowo - organizacyjną.
15. Prowadzenie ścisłej ewidencji (rejestru) aktów normatywnych wydawanych przez Komendanta Powiatowego PSP w Chojnicach.

16. Prowadzenie nadzoru potrzeb szkoleniowych strażaków, związanych z wykonywaniem zadań służbowych.
17. Stosowanie obowiązujących zasad dotyczących organizacji doskonalenia zawodowego w Komendzie.
18. Udział w doskonaleniu zawodowym, w tym m.in. udział w organizowanych warsztatach, naradach i odprawach oraz inicjowanie własnych przedsięwzięć szkoleniowych zgodnie z zakresem realizowanych czynności przy uwzględnieniu obowiązujących zasad doskonalenia zawodowego w PSP, a także prowadzenie nadzoru nad kartami doskonalenia zawodowego funkcjonariuszy systemu codziennego oraz pracowników cywilnych.
19. Współpraca z Powiatowym Urzędem Pracy w Chojnicach w zakresie realizacji umów stażowych oraz odbywania przez strażaków szkoleń specjalistycznych.
20. Przygotowywanie dokumentacji emerytalnej strażaków odchodzących na zaopatrzenie emerytalne.
21. Nadzorowanie całokształtu zagadnień związanych ze składaniem oświadczeń o stanie majątkowym przez strażaków.
22. Prowadzenie całokształtu czynności związanych z systemem kontroli zarządczej w Komendzie.
23. Obsługa administracyjna zawodów sportowo-pożarniczych jednostek ochrony przeciwpożarowej powiatu chojnickiego.
24. Prowadzenie dokumentacji niezbędnej do sporządzenia niżej wymienionej sprawozdawczości:
  - a) sprawozdania dla Głównego Urzędu Statystycznego (GUS),
  - b) sprawozdania kadrowe,
  - c) sprawozdania z ochrony informacji niejawnych,
  - d) sprawozdania z działalności jednostki,
  - e) sprawozdania dotyczące zwolnień lekarskich funkcjonariuszy oraz nagród przyznawanych za zastępstwo,
  - f) sprawozdania z czasu służby,
  - g) sprawozdania z dokonanej funkcjonariuszom wypłaty rekompensaty pieniężnej za wypracowane nadgodziny,
  - h) sprawozdanie z działalności archiwalnej,
  - i) sprawozdanie ze złożonych przez strażaków oświadczeń o stanie majątkowym,
  - j) sprawozdania z prowadzonych czynności sprawdzających i postępowań dyscyplinarnych wymierzonych na piśmie w związku z popełnianymi przez strażaków przewinieniami dyscyplinarnymi,

- k) sprawozdania dotyczące liczby wypracowanych nadgodzin,
- l) sprawozdanie dotyczące zatrudnienia w korpusie służby cywilnej,
- m) sprawozdanie z realizacji działań i współpracy międzynarodowej,
- n) sprawozdanie z przeprowadzonych kontroli w Komendzie Powiatowej PSP w Chojnicach.

25. Prowadzenie spraw z zakresu medycyny pracy i orzecznictwa o przydatności do służby strażaków oraz pracowników cywilnych (m.in. nadzór nad badaniami profilaktycznymi wstępnymi, okresowymi i kontrolnymi, rejestracja zwolnień lekarskich, rejestr szczepień ochronnych).

26. Prowadzenie Archiwum Zakładowego Komendy i spraw związanych z archiwizacją dokumentów tj. przyjmowanie dokumentów do archiwum, udostępnianie dokumentów, przygotowanie dokumentacji do uzyskania zgody na wykonanie brakowania oraz fizyczne brakowanie dokumentacji kategorii B.

27. Koordynowanie oraz nadzorowanie przeprowadzania kontroli wewnętrznych w Komendzie.

28. Przygotowanie wniosków awansowych w stopniach służbowych oraz wniosków na odznaczenia państwowe i resortowe.

29. Obsługa uroczystości Dnia Strażaka oraz innych uroczystości organizowanych w Komendzie.

30. Wprowadzanie zmian do Regulaminu pracy i służby oraz Regulaminu organizacyjnego, w razie zaistniałej potrzeby.

31. Organizacja zebrań Komisji Zakładowego Funduszu Świadczeń Socjalnych dla pracowników cywilnych, w tym przygotowywanie dokumentacji związanej z przyznaniem świadczeń socjalnych z ZFŚS.

32. Realizowanie zadań z zakresu skarg i wniosków, prowadzenie ewidencji skarg i wniosków wpływających do Komendy.

33. Bieżąca aktualizacja danych kadrowych w systemie SWD ST oraz w programie FORTECH.

34. Praca w systemie Elektronicznego Zarządzania Dokumentacją, bieżące przestrzeganie procedur obowiązujących w zakresie jego stosowania oraz pomoc funkcjonariuszom i pracownikom cywilnym w rozwiązywaniu problemów związanych z pracą w systemie EZD.

35. Prowadzenie programu kadrowego FORTECH.

36. Ewidencjonowanie pieczęci i stempli w Komendzie, występowanie o wyrażenie zgody na wykonanie pieczęci imiennych.

37. Przegląd materiałów niejawnych w Komendzie.
38. Tworzenie rezerwy kadrowej w Komendzie (interwencyjnej i perspektywicznej).
39. Sporządzanie okresowych opinii służbowych dla funkcjonariuszy PSP oraz pracowników korpusu służby cywilnej, według obowiązujących w tym zakresie przepisów.
40. Dokonywanie analizy kadrowej w oparciu o aktualne opinie służbowe funkcjonariuszy.
41. Przyjmowanie planów pracy i sprawozdań z ich wykonania od innych komórek organizacyjnych oraz opracowanie dokumentacji dla całej Komendy.
42. Wykonywanie na bieżąco poleceń jednostek nadrzędnych oraz zadań określonych w odrębnych przepisach prawnych dotyczących epidemii w celu ograniczenia możliwości rozprzestrzeniania się zagrożenia koronawirusem SARS CoV-2 wywołującym chorobę COVID-19.



## **V. W zakresie poprawy stanu BHP:**

1. Podejmowanie działań zmierzających do podnoszenia bezpieczeństwa i higieny pracy oraz służby w Komendzie, a także jednostce ratowniczo-gaśniczej poprzez prowadzenie szkoleń w niniejszym zakresie.
2. Opracowanie analizy stanu BHP za rok 2022, w tym opracowanie zbiorczej statystyki wypadków.
3. Dbłość o poprawę stanu wyposażenia w sprzęt i uzbrojenie osobiste strażaków, zapewniające bezpieczeństwo i ochronę podczas prowadzonych działań ratowniczo-gaśniczych.
4. Prowadzenie kontroli BHP, warunków pracy oraz przestrzegania przepisów i zasad BHP na poszczególnych stanowiskach pracy.
5. W miarę posiadanych środków finansowych systematyczna wymiana sprzętu na nowy, dostosowywanie standardów do aktualnych wymogów w celu zwiększenia bezpieczeństwa warunków pracy i służby.
6. Prowadzenie nadzoru nad regulacjami prawnymi w zakresie BHP i bezwzględne ich przestrzeganie, wdrażanie oraz kontrola realizacji.
7. Systematyczne przeprowadzania szkoleń i odnawianie uprawnień, w miarę upływu ich terminu ważności. Organizowanie szkoleń oraz kursów z obsługi nowego sprzętu specjalistycznego.
8. Systematyczne przeprowadzanie szkoleń z zakresu bezpieczeństwa i higieny pracy podczas prowadzenia działań ratowniczych, organizowanych zajęć sportowych, ćwiczeń ze sprzętem oraz poddanie kontroli z wiedzy posiadanej przez strażaków.
9. Dokonywanie aktualizacji „Oceny Ryzyka Zawodowego”, odpowiednio do stanowiska pracy i służby.
10. Przeprowadzanie wstępnej oceny stanu posiadanego sprzętu. Bezwzględne wycofanie z użytkowania sprzętu uszkodzonego, dbłość o poddawanie kontroli sprzętu specjalistycznego przez urzędy i firmy do tego uprawnione.

Opracowała: Paulina Szczepanek

na podstawie rocznych i półrocznych planów pracy poszczególnych komórek organizacyjnych Komendy Powiatowej Państwowej Straży Pożarnej w Chojnicach na 2023 rok.

BR. 0640. 12.02023

STANOWISKO POWIATOWY  
W CHOJNICACH  
BEZURKADY

wpl. *14.04.2023* *[Signature]*  
dn. *14.04.2023*  
L.dz.



**STAN SANITARNY  
POWIATU CHOJNICKIEGO  
W ROKU 2022**

PAŃSTWOWY POWIATOWY INSPEKTOR SANITARNY W CHOJNICACH

89-600 Chojnice, ul. Piłsudskiego 39, tel. 523976395, e-mail: psse.chojnice@sanepid.gov.pl

strona: <https://www.gov.pl/web/psse-chojnice>

## **Szanowni Państwo,**

mam zaszczyt przekazać Państwu informację na temat stanu bezpieczeństwa sanitarnego powiatu chojnickiego za rok 2022. Przygotowany dokument informuje o wykonywanych przez Państwową Inspekcję Sanitarną zadaniach i podejmowanych działaniach przez Państwowego Powiatowego Inspektora Sanitarnego w Chojnicach, które gwarantują mieszkańcom bezpieczeństwo sanitarne.

Działania Inspekcji Sanitarnej wynikają z zapisów ustawy z dnia 14 marca 1985r.o Państwowej Inspekcji Sanitarnej (tj. Dz.U. z 2019r., poz. 59) i dotyczą ochrony zdrowia publicznego poprzez sprawowanie zapobiegawczego i bieżącego nadzoru sanitarnego oraz prowadzenie działalności zapobiegawczej i przeciwepidemicznej w zakresie chorób zakaźnych i innych chorób powodowanych warunkami środowiska, a także prowadzenie działalności oświatowo-zdrowotnej.

Mam nadzieję, że przedstawiony raport stanu sanitarnego w roku 2022, stanie się podstawą działań, które przyczynią się do poprawy warunków życia i pracy mieszkańców naszego powiatu.

Z wyrazami szacunku

Państwowy Powiatowy Inspektor Sanitarny w Chojnicach

Justyna Pilarek

## Stan sanitarno-epidemiologiczny w 2022 r. na terenie nadzorowanym przez PSSE w Chojnicach w ocenie Sekcji Epidemiologii

Kontrole stanu sanitarnego przeprowadzone w 2022 r. przez pracowników Sekcji Epidemiologii PSSE w Chojnicach w podmiotach wykonujących działalność leczniczą wykazały, że stan tychże obiektów jest zadowalający, a reżim sanitarny w czasie wykonywania czynności medycznych zwykle był zachowany. Nieprawidłowości stwierdzono podczas 2 kontroli podmiotów leczniczych (łącznie przeprowadzono 65 kontroli) - dotyczyły nieprzestrzegania procedury mycia i dezynfekcji rąk oraz nieterminowej realizacji szczepień ochronnych zgodnie z Programem Szczepień Ochronnych.

W zakresie realizacji programu szczepień ochronnych wzmożono działania mające na celu egzekwowanie wykonania obowiązku szczepień ochronnych przez osoby uchylające się. Na terenie powiatu chojnickiego zarejestrowano 230 osób (stan na dzień 31.12.2022r.), które nie stawiają się na szczepienie ze swymi dziećmi (postępowanie prowadzone jest w stosunku do każdego z rodziców indywidualnie). Przyczyną nie wykonania w/w obowiązku jest przekonanie rodziców o szkodliwości szczepień, w kilku przypadkach nie ma możliwości ustalenia faktycznego miejsca pobytu osób podlegających szczepieniu. W 2022 roku stwierdzono niepożądane odczyny poszczepienne u 8 osób, po szczepieniu następującymi preparatami: p/COVID-19 - 1, Bexero - 2, Tdap - 1, Tetraxim - 2, MMR - 2. Wszystkie odczyny zostały sklasyfikowane wyłącznie jako łagodne. Dla porównania w roku wcześniejszym zgłoszono 31 niepożądanych odczynów poszczepiennych, w tym 19 po szczepieniu p/COVID-19, pozostałe odczyny wystąpiły u dzieci po szczepieniach wykonanych zgodnie z PSO.

Sytuacja epidemiologiczna na terenie powiatu w I kwartale 2022 r. ze względu na trwającą pandemię obejmowała głównie działania związane z zachorowaniami na COVID-19, natomiast wraz z wybuchem konfliktu zbrojnego na Ukrainie podjęto działania zapobiegające szerzeniu się zakażeń i chorób zakaźnych oraz nadzorowano stan zaszczepienia wśród małoletnich uchodźców przebywających na terenie Polski powyżej 3 miesięcy. Nie odnotowano wzrostu zachorowań na choroby zakaźne, który byłby skutkiem napływu uchodźców z Ukrainy. Podmioty medyczne zgłosiły zachorowania na następujące jednostki chorobowe wśród uchodźców: COVID-19 - 25; ospa-15; zachorowania wywołane przez rotawirusy - 6; biegunka i zakażenia żołądkowo-jelitowe BNO - 5; grypa potwierdzona badaniami laboratoryjnymi - 3; natomiast w terminie od 24 lutego do 31 grudnia 2022 roku w podmiocie medycznym nadzorowanym przez tutejszy organ liczba urodzeń przez matki uchodźczynie z UA wyniosła 16 noworodków.

Dane dotyczące zachorowań na jednostki objęte obowiązkiem rejestracji z dwóch ostatnich lat przedstawiono w załączonych tabelach. Wzrost zachorowań odnotowano zwłaszcza

w przypadku takich jednostek chorobowych jak ospa wietrzna, wirusowe zapalenie jelitowe wywołane przez rotawirusy, biegunka i zapalenie żołądkowo-jelitowe BNO, Choroby z Lyme (borelioza) oraz grypa potwierdzona badaniami laboratoryjnymi. Zachorowalność na pozostałe jednostki chorobowe pozostaje na porównywalnym poziomie. W 2022 r. zarejestrowano łącznie 29 ognisk epidemicznych, w tym 2 ogniska szpitalne: 1 związane z wykryciem bakterii *Klebsiella Pneumoniae* (MBL-NDM) oraz 1 w związku z wykryciem wirusa SARS-CoV-2; 5 ognisk rodzinnych gdzie w 2 przypadkach czynnikiem etiologicznym był rotawirus, natomiast 3 ogniska związane z wystąpieniem biegunki u domowników oraz 22 ogniska zachorowań na COVID-19 (w 2020 r. było 30). W ubiegłym roku nie stwierdzono ognisk chorób przenoszonych drogą pokarmową (w 2021 r. było 1), opracowano również 23 ogniska gruźlicy (w 2021 r. było ich 9). W trakcie roku zarejestrowano 51214 przypadków zachorowań oraz podejrzeń zachorowań na grypę sezonową, w tym 687 osób hospitalizowano z tego powodu (w 2021 roku – 28935 przypadki, w tym 448 osoby hospitalizowane). W 2022 roku odnotowano 41 zgonów z powodu zakażeń i chorób zakaźnych - w tym 39 zgony wywołane przez COVID - 19, z powodu gruźlicy płuc - 1, w wyniku zapalenia płuc wywołanego przez pneumokoki - 1 (dla porównania w roku 2021 zgłoszono 134 zgony; przyczynami zgonu były: posocznica wywołana przez pneumokoki - 1, choroba wywołana wirusem HIV - 1, choroba wywołana przez COVID - 19 - 132).

Nazwa i adres jednostki sprawozdawczej: Państwowy Powiatowy Inspektor Sanitarny w Chojnicach 89-600 Chojnice, ul. Piłsudskiego 39	<b>Liczba zachorowań, hospitalizacji na choroby zakaźne, zakażenia i zatrucia - porównanie rok 2021 i 2022</b>	

Lp.	Kod wg ICD-10	Jednostka chorobowa		Liczba zachorowań wg definicji przypadków <sup>2)</sup>				
				Liczba przypadków 2020	zapadalność	Liczba przypadków 2021	zapadalność	2020/2021 hospitalizacje
0	1	2		3	4	5	6	7
1	A00	Cholera <sup>UE</sup>						
2	A01.0	Dur brzuszny <sup>UE</sup>						
3	A01.1-3	Dury rzekome A, B, C <sup>UE</sup>						
4	A02.0	Salmonelloza	zatrucie pokarmowe <sup>UE/PL</sup>	13		14		10/10
5	A02.1		posocznica <sup>PL</sup>					
6	A02.2-8		inne zakażenie pozajelitowe <sup>PL</sup>					
7	A03	Czerwonka bakteryjna (szigelozja) <sup>UE</sup>		1				1
8	A04.0-2	Inne bakteryjne zakażenia jelitowe (ogółem)	wywołane przez <i>E. coli</i> biegunkotwórczą <sup>PL 4)</sup>					
9	A04.3		wywołane przez <i>E. coli</i> enterokrwtoczną (werotoksyczną) <sup>UE</sup>					
10	A04.4		wywołane przez <i>E. coli</i> inną i BNO					
11	A04.5		wywołane przez <i>Campylobacter</i> <sup>UE</sup>					
12	A04.6		wywołane przez <i>Yersinia enterocolitica</i> lub <i>pseudotuberculosis</i> <sup>UE</sup>					
13	A04.7		wywołane przez <i>Clostridium difficile</i>	17		32		11/31
14	A04.8		inne określone					
15	A04.9	nieokreślone						
16	A04	Inne bakteryjne zakażenia jelitowe u dzieci do lat 2 <sup>5)</sup>						
17	A05.0	Inne bakteryjne zatrucia pokarmowe (ogółem)	gronkowcowe	0		1		0/1
18	A05.1		jadem kielbasianym (botulizm) <sup>UE/PL</sup>					
19	A05.2		wywołane przez <i>Cl. perfringens</i>					
20	A05.3-8		inne określone					
21	A05.9	nieokreślone						
22	A05	Inne bakteryjne zatrucia pokarmowe u dzieci do lat 2 <sup>6)</sup>						
23	A07.1	Giardioza (lamblioza) <sup>UE</sup>		0		2		0/0
24	A07.2	Kryptosporidioza <sup>UE</sup>						
25	A08.0	Wirusowe zakażenia jelitowe (ogółem)	wywołane przez rotawirusy	16		177		16/161
26	A08.1		wywołane przez norowirusy	9		7		5/7
27	A08.2-3		inne określone	5		3		5/2
28	A08.4		nieokreślone	11		2		10/2
29	A08.0-4	Wirusowe zakażenia jelitowe u dzieci do lat 2 <sup>7)</sup>		25		55		23/51
30	A09	Biegunka i zapalenie żołądkowo-jelitowe BNO, o prawdopodobnie zakaźnym pochodzeniu	ogółem	243		412		50/53
31			w tym u dzieci do lat 2	63		61		23/20
32	A20	Dżuma <sup>UE</sup>						
33	A21	Tularemia <sup>UE</sup>						
34	A22	Wąglik <sup>UE</sup>						
35	A23	Brucelloza: nowe zachorowania <sup>UE</sup>						
36	A24.0	Nosacizna <sup>PL</sup>						
37	A27	Leptospiroza <sup>UE</sup>						
38	A28.2	Jersinioza pozajelitowa <sup>PL</sup>						
39	A31	Mikobakteriozy - inne i BNO						
40	A32	Listerioza <sup>UE</sup>		0		2		0/2
41	A33-A35	Tęžec <sup>UE</sup>	Ogółem					
42	A33		Noworodków					

0.	1	2	3	4	5	6	7
43	A36	Blonica <sup>UE</sup>					
44	A37	Krztusiec <sup>UE</sup>	0		1		0/0
45	A38	Plonica (szkarlatyna) <sup>PL</sup>	14		23		1/0
46	A39	Choroba meningokokowa, inwazyjna <sup>UE/PL 8)</sup>	ogółem		0		1/0
47	A39.0; A39.8/G05.0		zapalenie opon mózgowych i/lub mózgu	1		0	1/0
48	A39.1-4		posocznica				
49	A39.5-9		inna określona i nieokreślona				
50	wym. niżej	Choroba wywołana przez <i>Streptococcus pyogenes</i> , inwazyjna <sup>PL 9)</sup>	ogółem		16		1/5
51	A46		róża	7		16	1/5
52	A48.3		zespół wstrząsu toksycznego				
53	B95.0/O85		gorączka płożowa				
54	B95.0/ (...)		inna określona i nieokreślona <sup>10)</sup>				
55	A48.1	Legionelloza	choroba legionistów <sup>UE/PL</sup>				
56	A48.2		gorączka Pontiac <sup>PL</sup>				
57	A50	Kila <sup>UE/PL</sup>	wrodzona i noworodków	1		0	1/0
58	A51		wczesna	1		2	0/0
59	A52		późna			1	0/1
60	A53		inne postacie kily i kila nieokreślona	1		1	0/0
61	A54	Rzeżączka <sup>UE/PL</sup>	1		0	0/0	
62	A55	Ziarnica weneryczna wywołana przez Chlamydie <sup>UE/PL</sup>					
63	A56	Inne choroby przenoszone drogą płciową wywołane przez Chlamydie <sup>UE/PL</sup>	1		1	0/0	
64-65	A69.2	Borelioza (choroba z Lyme) <sup>PL</sup>	22		36	0/4	
66	A70	Ornitozy (zakażenia <i>Chlamydia psittaci</i> )					
67	A75	Dur wysypkowy					
68	A78	Gorączka Q <sup>UE</sup>					
69	A77; A79	Gorączka płamista i inne riketsjozy <sup>14)</sup>					
70	A80.1-2,4	Poliomyelitis <sup>UE/PL</sup>	wywołane dzikim wirusem				
71	A80.0,3-8		wyw. wirusem pochodzenia szczepionkowego				
72	—	Ostre porażenia wiotkie u dzieci w wieku 0-14 lat					
73	A81.0	Encefalopatie gąbczaste	choroba Creutzfeldta-Jakoba (CJD) <sup>PL</sup>				
74	A81.0		wariant choroby Creutzfeldta-Jakoba (vCJD) <sup>UE</sup>				
75	A81		inne i nieokreślone				
76	A82	Wścieklizna <sup>UE</sup>					
77	Z20.3/ Z24.2;Z28	Styczność i narażenie na wściekliznę / potrzeba szczepień <sup>11)</sup>	11		10		0/0
78	A84	Kleszczowe zapalenie mózgu <sup>UE</sup>					
79	B00.4	Inne wirusowe zapalenie mózgu	opryszczkowe				
80	A81.1;A83; A85;B02.0		inne określone				
81	A86		nieokreślone				
82	—		w innych chorobach objętych MZ-56 <sup>12)</sup>				
83	A87.0	Wirusowe zapalenie opon mózgowych	enterowirusowe				
84	B00.3		opryszczkowe				
85	A87.1-9;B02.1		inne określone i nieokreślone				
86	—		w innych chorobach objętych MZ-56 <sup>12)</sup>				
87-88	A90-1	Gorączka denga (klasyczna lub krwotoczna) <sup>PL</sup>					
89	A92.3	Gorączka zachodniego Nilu <sup>UE</sup>					
90-	A95	Wirus Zika/ Żółta gorączka					
92	A96.2;A98.3-4	Wirusowe gorączki krwotoczne <sup>UE</sup>	Ebola, Marburg, Lassa <sup>14)</sup>				
93	A92.0;A96.0-1.3; 9;A98.0-1.5.8;A99		inna określona i nieokreślona <sup>14)</sup>				
94	A98.5	Choroba wywołana przez hantawirusy <sup>PL</sup>					
95	B01	Ospa wietrzna	264		784		0/2

96	B03	Ospa prawdziwa <sup>UE</sup>				
97	B05	Odra <sup>UE</sup>				
98	B06	Różyczka <sup>UE</sup>				
99	B08.8	Pryszczycza				
100	B15	Wirusowe zapalenie wątroby	typu A <sup>UE</sup>			
101	B16		typu B - ostre <sup>UE/PL</sup>	6	0	0/0
102	B18.0-1		typu B – przewlekłe i BNO <sup>UE/PL 15)</sup>	0	15	0/0
103	B17.1; B18.2		typu C ostre ogółem			
104	B-17.1		typu C: wg definicji przypadku - 2014 r. <sup>UE 16)</sup>			
105	B 18.2	typu C – przewlekłe i BNO	4	3	0/1	
106	B17.0,2-8; B18.8-9;B19	WZW inne i nieokreślone				
107	B20-B24	AIDS – Zespół nabytego upośledzenia odporności <sup>UE/PL</sup>				
108	Z21	Nowo wykryte zakażenia HIV <sup>UE, 18)</sup>	2	3	1/0	
109	B26	Świnka (nagminne zapalenie przyusznic) <sup>UE/PL</sup>	0	2	0/0	
110	B50-B54	Malaria (zimnica) <sup>UE</sup>				
111	B67	Bąblowica (echinokokoza) <sup>UE</sup>				
112	B69	Wągrzyca (cysticerkoza)				
113	B75	Włośnica <sup>UE</sup>				
114	wym. niżej	Choroba wywołana przez <i>Streptococcus pneumoniae</i> , inwazyjna <sup>UE, 19)</sup>	ogółem	5	9	5/9
115	B95.3/G04.2; G00.1		zapalenie opon mózgowych i/lub mózgu	1	0	1/0
116	A40.3		posocznica	4	6	4/6
117	J13;B95.3/(...)		inna określona i nieokreślona	0	3	0/3
118	B96.2/D59.3	Zespół hemolityczno-mocznicowy w przebiegu zak. <i>E. coli</i> <sup>UE, 20)</sup>				
119	wym. niżej	Choroba wywołana przez <i>Haemophilus influenzae</i> , inwazyjna <sup>UE/PL 21)</sup>	ogółem	0	1	0/1
120	B96.3/G04.2; G00.0		zapalenie opon mózgowych i/lub mózgu			
121	A41.3		posocznica			
122	J14;B96.3/(...)		inna określona i nieokreślona	0	1	0/1
123	G01;G04.2; G05.0;	Bakteryjne zapalenie opon mózgowych i/lub mózgu	w innych chorobach objętych MZ-56 <sup>22)</sup>			
124	G00.2-8;G04.2		inne określone			0
125	G00.9;G04.2		inne, nieokreślone			
126	G03	Zapalenie opon mózgowych inne i nieokreślone	1	3	1/3	
127	G04.8-9	Zapalenie mózgu inne i nieokreślone				
128	J09	Grypa ptaków typu A/H5 lub A/H5N1 u ludzi <sup>UE/PL, 23)</sup>				
129	J10-J11	Grypa <sup>UE/PL</sup>	Ogółem	0	57	0/36
130			u dzieci w wieku 0-14 lat	0	37	0/28
131	P35.0	Wrodzone choroby wirusowe	różyczka wrodzona <sup>UE</sup>			
132-133	P35.3-9		inne określone i nieokreślone <sup>14)</sup>			
134	P37.1		toksoplazmoza <sup>UE</sup>			
135	P37.2		listerioza <sup>UE</sup>			
136	P37.3-4,8-9	pasżytnicze	inne określone i nieokreślone <sup>14)</sup>			
137	U04	SARS – Zespół ostrej niewydolności oddechowej <sup>UE, 23)</sup>				
138	T60	Zatrucia pestycydami – ostre <sup>24)</sup>				
139	T61	Zatrucia naturalnie toksycznymi substancjami spożywanymi jako pokarm <sup>24)</sup>	ryby, skorupiaki i inne produkty morza			
140	T62.0		Grzyby			
141	T62.1-2		jagody i inne części roślin			
142	T64		Mikotoksyny			
143	-	Ostre zatrucia żywnością skażoną biologicznie i/lub chemicznie <sup>14)</sup>	Dioksyny			
144	-		polichlorowane bifenyle			
145	-		inne określone i nieokreślone			
146	U07.1-2	Zakażenia SARS-COV-2 (COVID-19)	5028	4420		292/143
147	U07.1-2	Zakażenia SARS-COV-2 (COVID-19) przypadki możliwe				
	75)	SUMA	5873	6222		468/591



## Oświata Zdrowotna i Promocja Zdrowia

Państwowy Powiatowy Inspektor Sanitarny w Chojnicach realizując zadania z zakresu zdrowia publicznego, polegające między innymi na sprawowaniu zapobiegawczego i bieżącego nadzoru sanitarnego oraz działalności oświatowo-zdrowotnej, przedstawia poniżej zestawienie programów i akcji edukacyjno-profilaktycznych inicjowanych i koordynowanych przez Państwowego Powiatowego Inspektora Sanitarnego w Chojnicach w roku 2022. Tematyka programów i działań akcyjnych wynika z zadań zdrowia publicznego zawartych w Narodowym Programie Zdrowia 2021-2025 oraz aktualnej ogólnopolskiej i lokalnej sytuacji epidemiologicznej.

### Programy

lp	Nazwa programu	Tematyka programu	Grupa docelowa	uwagi
1.	„Trzymaj Formę” Program ogólnopolski	Właściwe odżywianie, zapobieganie nadwadze i otyłości, propagowanie aktywności fizycznej	Młodzież szkół podstawowych	Realizowało: szkoły/odbiorcy 8/545
2.	„Podstępne WZW”	Profilaktyka wirusowego zapalenia wątroby(WZW)	Młodzież szkół ponadpodstawowych	Realizowało: szkoły/odbiorcy 9/1025
4.	„Znamię! Znam je”	Profilaktyka raka skóry	Młodzież szkół ponadpodstawowych	Realizowało: Szkoły/odbiorcy 11/1423
5.	„Wybierz Życie –Pierwszy Krok” Program lokalny	Czynniki ryzyka występowania wirusa HPV, profilaktyka raka szyjki macicy	Szkoły ponadpodstawowe	Realizowało: Szkoły/odbiorcy 4/529
6.	Krajowy Program Zwalczenia AIDS i Zapobiegania HIV/AIDS	Propagowanie wiedzy na temat zapobiegania rozprzestrzenianiu się wirusa HIV i chorób przenoszonych drogą płciową	Spółeczność lokalna-strona www oraz media społecznościowe. Młodzież szkół ponadpodstawowych	Strona www PSSE Chojnice oraz media społecznościowe-225 Prelekcje: 8/295
7.	Profilaktyczny program w zakresie przeciwdziałania uzależnieniu od alkoholu, tytoniu, i innych środków psychoaktywnych "Ars, czyli jak dbać o miłość"	Propagowanie wiedzy na temat uzależnień	Uczniowie szkół ponadpodstawowych	Realizowało: szkoły/odbiorcy 6/788
8.	„Skąd się biorą produkty ekologiczne”	Kształtowanie postaw prozdrowotnych	Przedszkola -Dzieci 5-6 letnie	Realizowało: przedszkola/odbiorcy 4/197
9.	Bieg po zdrowie	Kształtowanie postaw prozdrowotnych	Szkoły podstawowe kl-IV	Realizowało: Szkoły/odbiorcy 2/89

## Działania akcyjne

lp	Nazwa akcji	tematyka	Adresaci-grupa docelowa	uwagi
1.	Działania akcyjne antytytoniowe: „Światowy Dzień bez Tytoniu” „Światowy Dzień Rzucania Palenia”	Propagowanie życia bez tytoniu,	- Społeczność lokalna- strona www oraz media społecznościowe. -młodzież szkół ponadpodstawowych - prelekcje	Liczba odbiorców: -prelekcje Szkoły/odbiorcy 2/320 -media-200
2.	Bezpieczny wypoczynek dzieci i młodzieży (lato, zima)	Edukacja w zakresie bezpiecznego wypoczynku.	Dzieci i młodzież przebywający na obozach i koloniach	Liczba uczestników-3617
3.	Profilaktyka chorób zakaźnych oraz promocja szczepień	Profilaktyka: gruźlica, meningokokom, WZW, Covid-19, chorób odkleszczowych, grypy	-Społeczność lokalna - strona www oraz media społecznościowe.  -Dystrybucja materiałów informacyjnych do urzędów, podmiotów leczniczych zakładów pracy	Liczba odbiorców - 560
6.	Profilaktyka chorób nowotworowych	Profilaktyka raka piersi- działania edukacyjne, nauka samobadania na fantomie	-Podopieczni GOPS -Podopieczni Domu Dziennego Pobytu	Liczba odbiorców - 40
7.	Kampania EFSA „Wybieraj bezpieczną żywność- suplementy diety”	Propagowanie zdrowej żywność w tym bezpieczeństwo mikrobiologiczne i edukacja w zakresie suplementów diety	-Społeczność lokalna- strona www oraz media społecznościowe -Seniorzy -prelekcja	Liczba odbiorców454
8.	Profilaktyka zatruc pokarmowych w tym grzybami	Propagowanie edukacji w zakresie unikania zatruc pokarmowych, propagowanie zasad bezpiecznego grzybobrania	-Społeczność lokalna- strona www oraz media społecznościowe -Podopieczni GOPS- prelekcja	Liczba odbiorców: 160
9.	Europejski Tydzień Wiedzy o Antybiotykach	Edukacja w zakresie antybiotykooporności	-Społeczność lokalna- strona www oraz media społecznościowe -Seniorzy-prelekcja	Liczba odbiorców: 217

OCENA STANU SANITARNO – EPIDEMIOLOGICZNEGO  
PLACÓWEK OŚWIATOWO WYCHOWAWCZYCH BĘDĄCYCH POD  
NADZOREM DZIAŁU HIGIENY DZIECI I MŁODZIEŻY POWIATOWEJ  
STACJI SANITARNO – EPIDEMIOLOGICZNEJ W CHOJNICACH  
W ROKU 2022

Ilość obiektów stałych	– 113
Ilość turnusów wypoczynku	– 130
Ilość kontroli	- 124
Decyzje	- 1 (merytoryczne- uruchamiające żłobki),

Podczas przeprowadzania kontroli sanitarnych w obiektach oświatowo – wychowawczych, objętych nadzorem Higieny Dzieci i Młodzieży, przede wszystkim zwracano uwagę na czystość pomieszczeń w których przebywają uczniowie oraz stan sanitarno – techniczny budynków i terenu wokół nich. Drastycznych uchybień nie stwierdzono.

Ponadto :

1.Sprawdzano aktualność dokumentacji zdrowotnej nauczycieli oraz pozostałego personelu administracyjno – gospodarczego – uchybień nie zanotowano.

2.Przeprowadzono analizy planu zajęć lekcyjnych – wszystkie niezgodności omawiano na miejscu lub wydawano pisemne zalecenia, uchybienia były usuwane zgodnie z terminem.

3. Oceniano przystosowanie mebli szkolnych do wzrostu uczniów, nieprawidłowości omawiano na miejscu lub wydawano zalecenia pisemne.

Podczas kontroli zwraca się uwagę, aby meble były zmierzone i posiadały aktualną numerację (zgodnie z normą).

4. Sprawdzano posiadanie atestów i certyfikatów na zakupione meble i sprzęty.

5. Podczas trwania zimowisk, kolonii, obozów, półkolonii sprawdzano warunki w jakich przebywają dzieci i młodzież, czystość, porządek, dokumentację uczestników i dokumentację zdrowotną personelu, który się nimi opiekował

6.Przeprowadzono ocenę przygotowania szkół do nowego roku szkolnego

Podsumowując wyniki kontroli w obiektach oświatowo – wychowawczych można stwierdzić, że szkoły w miarę posiadanych środków finansowych :

- przeprowadzają bieżące remonty
- dokonują wymiany mebli na nowe

7.W związku ze zwalczaniem zagrożeń związanych z epidemią Covid- 19.

- wydawano opinie dla szkół dotyczące nauczania zdalnego i hybrydowego
- udzielanie informacji na temat prawidłowego przestrzegania wytycznych GIS
- nadzór nad przestrzeganiem obowiązujących obostrzeń w trakcie epidemii SARS-Cov2

## OCENA STANU SANITARNO-EPIDEMIOLOGICZNEGO POWIATU PO LINII HIGIENY PRACY PSSE CHOJNICE

ZA ROK 2022 r.

Sekcja Higieny Pracy PSSE w Chojnicach obejmuje nadzorem obiekty w gminach: Chojnice, Czersk, Brusy i Konarzyny.

lp	Nadzór nad zakładami	Rok 2021	Rok 2022
1	Ilość obiektów objętych nadzorem	347	340
2	Ilość przeprowadzonych kontroli	94	167
3	Ilość wydanych decyzji	0	4
4	Liczba zatrudnionych w przekroczeniach (z czego największą liczbę stanowią osoby pracujące w przekroczeniach czynników fizycznych np. hałas)	125	237
5	Ilość decyzji stwierdzających choroby zawodowe	2	0
6	Ilość decyzji o braku podstaw do stwierdzenia choroby zawodowej	0	0

Liczba pracowników zatrudnionych w przekroczeniach dotyczy zakładów skontrolowanych w danym roku kalendarzowym i wynika z częstotliwości wykonywanych pomiarów.

Niska liczba decyzji administracyjnych jest spowodowana obowiązkiem wysyłania zawiadomień o zamiarze przeprowadzenia kontroli wraz z jej zakresem, co daje możliwość przygotowania się pracodawcy i usunięcia ewentualnych braków i uchybień.

Jednocześnie pracodawcy sukcesywnie wprowadzają usprawnienia służące poprawie warunków pracy polegające między innymi na: wymianie zużytego parku maszynowego, stosowaniu indywidualnych ochron. Zakłady mające problem z występującymi przekroczeniami normatywów posiadają opracowane programy organizacyjno-naprawcze, które systematycznie wdrażają w miarę możliwości technicznych i finansowych.

Wydane w 2022 r. decyzje dotyczyły braku aktualnych pomiarów czynników szkodliwych na stanowiskach pracy, co uniemożliwia faktyczną ocenę narażenia pracowników. Nakazy dotyczące przeprowadzenia pomiarów, nałożone decyzjami, zostały przez pracodawców zrealizowane.

W 2022 roku nie wydano decyzji dotyczących stwierdzenia lub braku podstaw do stwierdzenia choroby zawodowej. Przeprowadzono 3 postępowania w sprawie podejrzeń chorób zawodowych - choroby zakaźne lub pasożytnicze poz. 26 wykazu chorób zawodowych ( w tym 1 przypadek postępowanie dla PSSE Szczecin).

### Informacja z zakresu nadzoru nad substancjami rakotwórczymi

Na terenie działania Sekcji Higieny Pracy PSSE Chojnice znajdują się zakłady, w których występują czynniki rakotwórcze lub mutagenne: pyły drewna, frakcja wdychalną krzemionki krystalicznej, spaliny silników diesla, wielopierścieniowe węglowodory aromatyczne, promieniowanie jonizujące oraz wyroby zawierające azbest.

lp	Nadzór nad substancjami rakotwórczymi	2021	2022
1	Liczba zakładów w ewidencji	66	68
2	Liczba zakładów skontrolowanych	13	34
3	Liczba kontroli	13	36
4	Liczba pracowników narażonych	305	411
5	Liczba zgłoszeń dotyczących rozbiórki wyrobów zawierających azbest	60	37

Szczególnym nadzorem objęte są zakłady pracy zajmujące się rozbiórką elementów zawierających azbest oraz składowisko azbestu znajdujące się w Zakładzie Zagospodarowania Odpadów w Nowym Dworze. Obecnie składowisko nie przyjmuje odpadów azbestowych ze względu na brak miejsca (zostało zamknięte).

#### **Nadzór nad placówkami służby zdrowia.**

lp		2021	2022
1	Liczba podmiotów leczniczych	16	16
2	Liczba kontroli	10	8
3	Liczba wydanych decyzji	0	0

Prowadzone kontrole dotyczą warunków środowiska i higieny pracy, głównie narażenia na szkodliwe czynniki biologiczne oraz narażenia na zranienia ostrymi narzędziami przy udzielaniu świadczeń zdrowotnych.

#### **Ogólne zagadnienia dotyczące higieny pracy**

Wszyscy pracownicy skontrolowanych zakładów są objęci profilaktyczną opieką medyczną sprawowaną przez lekarzy medycyny pracy, z którymi pracodawcy posiadają podpisane umowy na wykonywanie badań wstępnych i okresowych. W zakładach przeprowadza się systematycznie analizy i kontrole oceny ryzyka zawodowego ze szczególnym zwróceniem uwagi na zawarte w niej narażenie pracowników na czynniki szkodliwe i powiadamiania pracowników o występującym ryzyku zawodowym na zajmowanych stanowiskach pracy.

W nadzorowanych zakładach zwraca się szczególną uwagę na obrót, stosowanie i magazynowanie substancji i mieszanin chemicznych, prekursorów narkotyków, produktów biobójczych i detergentów. Na bieżąco przekazywane są informacje dotyczące rozporządzenia REACH (Rozporządzenie WE nr 1907/2006 Parlamentu Europejskiego i Rady z dnia 18 grudnia 2006 r. w sprawie rejestracji, oceny, udzielania zezwoleń i stosowanych ograniczeń w zakresie chemikaliów i utworzenia Europejskiej Agencji Chemikaliów) i CLP (Rozporządzenie Parlamentu Europejskiego i Rady WE nr 1272/2008 z dnia 16 grudnia 2008 r. w sprawie klasyfikacji, oznakowania i pakowania substancji i mieszanin) oraz prawidłowości sporządzonych kart charakterystyki i zapoznawania z nimi pracowników.

W zakładach objętych nadzorem, w których występuje narażenie na szkodliwe czynniki biologiczne przeprowadzane są kontrole, w trakcie których sprawdzana jest dokumentacja dotycząca klasyfikacji i oceny ryzyka zawodowego. Pracownicy zaklasyfikowani są do II i III grupy zagrożenia.

W ramach nadzoru nad produktami biobójczymi zwraca się szczególną uwagę na produkty wprowadzane do obrotu bez aktualnych pozwoleń i bez wpisu do Rejestru Produktów Biobójczych. Udziela się informacji o aktualnym wykazie zarejestrowanych i posiadających zezwolenia wprowadzania do obrotu. W skontrolowanych podmiotach dotychczas nie stwierdzono nieprawidłowości.

W trakcie przeprowadzanych kontroli zwraca się także uwagę na aktualną sytuację w zakresie przestrzegania zakazu palenia papierosów i e-papierosów.

Nowo obowiązujące przepisy oraz wszystkie zalecenia i informacje otrzymywane z GIS-u i z WSSE w Gdańsku przekazywane są do zakładów w trakcie kontroli i drogą e-maliową.

Sekcja Higieny Pracy corocznie wysyła do zakładów przypomnienie o obowiązku przesyłania informacji o czynnikach rakotwórczych występujących w zakładach.

W trakcie bieżącego nadzoru udzielane są pracodawcom wskazówki w zakresie prowadzonej dokumentacji.

**Ocena stanu sanitarnego powiatu w zakresie ograniczania zagrożeń zdrowia publicznego stwarzanych przez środki zastępcze, nowe substancje psychoaktywne, prekursory narkotyków kat. 2 i 3, substancje chemiczne, ich mieszaniny, produkty biobójcze, detergenty, produkty kosmetyczne.**

**ZA ROK 2022 r.**

Sekcja Higieny Pracy PSSE w Chojnicach obejmuje nadzorem obiekty w gminach: Chojnice, Czersk, Brusy i Konarzyny.

W ewidencji prowadzonej przez Sekcję Higieny Pracy PSSE Chojnice znajduje się jedno przedsiębiorstwo pełniące rolę producenta substancji chemicznych, które można zakwalifikować jako mikro przedsiębiorstwo. Przedsiębiorstwo to produkuje substancję w postaci własnej (alkohol spożywczy - destylat do produkcji spożywczej oraz alkohol przemysłowy - czysty etanol). W przedsiębiorstwie dokonano rejestracji przekazanej do ECHA. Nadzorem objętych jest również 18 dystrybutorów substancji chemicznych i ich mieszanin, 50 stosujących substancje chemiczne i ich mieszaniny, 9 podmiotów wprowadzających do obrotu produkty biobójcze, 3 podmioty wprowadzające do obrotu prekursory narkotyków kategorii 2 i 3, 12 podmiotów stosujących prekursory narkotyków kategorii 2 i 3.

W roku kalendarzowym 2022 przeprowadzono następującą liczbę kontroli w ramach nadzoru nad:

- substancjami chemicznymi i ich mieszaninami – 14
- prekursorami narkotyków kategorii 2 i 3 – 6
- produktami biobójczymi – 11
- detergentami – 5
- środkami zastępczymi i nowymi substancjami psychoaktywnymi - 1
- produktami kosmetycznymi -5

W powyższych zakresach nie wydano decyzji i nie nałożono grzywien w drodze mandatu karnego.

Nie odnotowano żadnych wniosków o interwencję w zakresie nadzoru nad środkami zastępczymi, nowymi substancjami psychoaktywnymi, prekursorami narkotyków kat. 2 i 3, substancjami chemicznymi, ich mieszaninami, produktami biobójczymi, detergentami. W związku z pismami przekazanymi przez PPWIS wykonano: 1 kontrolę doraźną w zakresie nadzoru nad środkami zastępczymi, nowymi substancjami psychoaktywnymi, 1 kontrolę doraźną w zakresie nadzoru nad substancjami chemicznymi, ich mieszaninami oraz 6 kontroli doraźnych w zakresie nadzoru nad produktami biobójczymi. Nie prowadzono żadnych postępowań na wniosek naczelnika urzędu skarbowego w sprawie pokrycia kosztów prowadzonych postępowań egzekucyjnych dotyczących nałożonych kar pieniężnych z art. 52a ustawy z dnia 29 lipca 2005 r. o przeciwdziałaniu narkomanii. Nie przeprowadzono żadnych kontroli dotyczących sprawdzenia zgodności wniosku na prowadzenie działalności przez przedsiębiorcę w zakresie wytwarzania, przetwarzania, przerabiania, przywozu, wywozu, wewnątrzspółnotowej dostawy lub wewnątrzspółnotowego nabycia oraz wprowadzania do obrotu nowej substancji psychoaktywnej, ze stanem faktycznym.

W 2022 roku nie zarejestrowano żadnych przypadków podejrzeń zatruc<sup>1</sup> środkiem zastępczym lub nową substancją psychoaktywną.

W 2022 r. w ramach nadzoru nad produktami kosmetycznymi pobrano do badań 4 próbki: pasta do zębów – 1 (badanie na zawartość fluoru całkowitego), płyn dla dzieci i niemowląt – 1, płyn do higieny intymnej -1, płyn do pielęgnacji twarzy do ciała – 1 (badania na zawartość substancji konserwujących). Przebadane próbki spełniają wymagania Rozporządzenia Parlamentu Europejskiego i Rady Nr 1223/2009 z dnia 30 listopada 2009 dotyczącego produktów kosmetycznych, nieprawidłowości nie stwierdzono.



## Ocena stanu sanitarnego obiektów nadzorowanych przez Sekcję Higieny Komunalnej Powiatowej Stacji Sanitarno-Epidemiologicznej w Chojnicach w roku 2022

### Urządzenia wodociągowe i nadzór nad jakością wody przeznaczanej do spożycia przez ludzi

Nadzór nad jakością wody przeznaczanej do spożycia przez ludzi był sprawowany na podstawie ustawy z dnia 14 marca 1985 r. o Państwowej Inspekcji Sanitarnej (t.j. Dz. U. z 2021 r., poz. 195 ze zm.) oraz Ustawy z dnia 7 czerwca 2001 r. o zbiorowym zaopatrzeniu w wodę i zbiorowym odprowadzaniu ścieków (t.j. z 2020 r., poz. 2028 ze zm.). Jakość wody przeznaczanej do spożycia przez ludzi powinna odpowiadać wymaganiom określonym w rozporządzeniu Ministra Zdrowia z dnia 7 grudnia 2017 r. w sprawie jakości wody przeznaczanej do spożycia przez ludzi (Dz. U. z 2017 r., poz. 2294). Na terenie powiatu chojnickiego funkcjonuje 18 urządzeń wodociągowych dostarczających wodę do spożycia do 177 miejscowości. Ujęciami tych wodociągów są studnie głębinowe, z których woda często jest zanieczyszczona związkami żelaza i manganu, stąd przez podaniem do sieci woda jest uzdatniana – odżelaziana i odmanganiana.

Wodę dostarczają następujący producenci:

Lp.	Nazwa i adres producenta	Urządzenia wodociągowe	Produkcja wody w m <sup>3</sup> /d (razem)	Liczba ludności zaopatrywanej w wodę	Zaopatrywane gminy
1	Miejskie Wodociągi sp. z o.o. Pl. Piastowski 27a 89-600 Chojnice	Funka- Chojnice	5127	39043	miasto Chojnice i miejscowości: Funka, Bachorze, Chojniczki, Jarcewo, Karolewo, Topole, Władysławek, Czarłomie oraz Stary Młyn
2	Gminny Zakład Gospodarki Komunalnej w Chojnicach ul. Drzymały 14 89-600 Chojnice	Krojanty Lichnowy Niezychowice Ogorzeliny Pawłowo Swornegacie Charzykowy	2690	16729	gmina Chojnice
3	Zakład Usług Komunalnych w Czersku sp. z o.o. ul. Kilińskiego 15 89-650 Czersk	Czersk Łąg Odry Rytel	2423	19579	miasto i gmina Czersk
4	Zakład Gospodarki Komunalnej ul. Bolta 10 89-632 Brusy	Brusy Czyżkowy Męcikał	1881	13821	miasto i gmina Brusy
5	Gminne Przedsiębiorstwo Komunalne sp. z o.o. ul. Szkolna 7 89-607 Konarzyny	Konarzyny Kielpin Ciecholewy	333	2637	gmina Konarzyny

Ponadto objęto nadzorem 3 wodociągi lokalne zaopatrujące w wodę przydatną do spożycia 134 osoby i 13 wodociągów, które nie dostarczają wody stałym mieszkańcom, a zlokalizowane są na terenie ośrodków wypoczynkowych i zakładów pracy.

W 2022 r. w ramach nadzoru sanitarnego i kontroli wewnętrznej z kontrolowanych punktów pobrano do badania laboratoryjnego (pod kątem bakteriologicznym, fizyko-chemicznym i organoleptycznym) 316 próbek wody. Przeprowadzono 1 postępowanie administracyjne w celu uzyskania jakości wody odpowiadającej wymaganiom określonym w rozporządzeniu Ministra Zdrowia z dnia 7 grudnia 2017 r. w sprawie jakości wody przeznaczonej do spożycia przez ludzi (Dz. U. z 2017 r., poz. 2294). Dotyczyło ono urządzenia wodociągowego w Odrach, gdzie w próbce wody pobranej w ramach kontroli wewnętrznej stwierdzono ogólną liczbę mikroorganizmów w temp. 22°C po 72 h na poziomie powyżej 300 jtk/1ml, podczas gdy zalecana wartość wynosi 200 jtk/1 ml. W związku z tym Państwowy Powiatowy Inspektor Sanitarny w Chojnicach wydał decyzję nakazującą doprowadzenie jakości wody dostarczanej z urządzenia wodociągowego w zakresie ogólnej liczby mikroorganizmów w temp. 22°C po 72 h do zgodnej w wymaganiami prawnymi.

W 2022 przeprowadzono 26 kontroli urządzeń wodociągowych. W jednym przypadku stwierdzono nieprawidłowości, polegające na złym stanie technicznym urządzenia. Wydano 30 ocen przydatności wody do spożycia oraz 31 ocen jakości wody.

### Kąpieliska

W 2022 r. na terenie działania Państwowego Powiatowego Inspektora Sanitarnego w Chojnicach było czynnych 7 kąpielisk:

Lp.	Nazwa jeziora	Gmina	Lokalizacja	Organizator
1	Charzykowskie	Chojnice	Charzykowy	Gmina Chojnice ul. 31 Stycznia 56A 89-600 Chojnice
2	Charzykowskie	Chojnice	Małe Swornegacie	
3	Karsińskie	Chojnice	Swornegacie	
4	Charzykowskie	Chojnice	Funka OW Mikomania	Miko-Tur sp. z o.o. Funka 9
5	Ostrowite	Czersk	Ostrowite	Administracja Zasobów Komunalnych ul. Dworcowa 31 89-650 Czersk
6	Dybrzk	Brusy	Czernica	Urząd Miejski w Brusach ul. Na Zaborach 1 89-632 Brusy
7	Dybrzk	Brusy	Harcerska Baza Obozowa Czernica	Fundacja Rozwoju ZHP Chorągwi Gdańskiej Oddział w Gdyni ul. B. Prusa 9-11 81-431 Gdynia

Ponadto w 2022 roku funkcjonowało jedno miejsce okazjonalnie wykorzystywane do kąpeli (MOWDK) w Kopernicy nad Jeziorem Charzykowskim. Organizatorzy kąpielisk i miejsca okazjonalnie wykorzystywanego do kąpeli w ramach kontroli wewnętrznej przeprowadzali badania jakości wody oraz prowadzili wizualne nadzorowanie wody. Wyniki badań na bieżąco przekazywali Państwowemu Powiatowemu Inspektorowi Sanitarnemu w Chojnicach. W ramach kontroli urzędowej pobrano do badań 8 próbek wody. PPIS w Chojnicach w 2022 r. wydał 32 oceny jakości wody w kąpieliskach i miejscu okazjonalnie wykorzystywanym do kąpeli, stwierdzając w 31 przypadkach przydatność do kąpeli, a w jednej sytuacji stwierdzono brak przydatności, co było związane z krótkotrwałym zakwitem sinic. Miało to miejsce w kąpielisku Małe Swornegacie nad J. Charzykowskim. Kontrole

przeprowadzone przez tut. organ nadzoru sanitarnego w kąpieliskach i MOWDK nie wykazały nieprawidłowości. Były one prawidłowo oznakowane, na tablicach umieszczane aktualne informacje, zapewniono możliwość korzystania z toalet. Na wszystkich kąpieliskach nad bezpieczeństwem kąpiących się czuwali ratownicy.

#### **Obiekty użyteczności publicznej (w których są udzielane świadczenia zdrowotne, pielęgnacyjne, środki transportu, obiekty związane z turystyką)**

W 2022 r. pod nadzorem Sekcji Higieny Komunalnej znajdowało się 420 obiektów, w których łącznie przeprowadzono 203 kontrole (w tym kontrole urządzeń wodociągowych), w czasie których w 15 przypadkach stwierdzono uchybienia sanitarne, głównie dotyczące czystości bieżącej, jednak w niektórych przypadkach także niewłaściwego stanu technicznego (np. brak bieżącej ciepłej wody w zakładzie kosmetycznym) oraz nieprawidłowego postępowania z odpadami.

Nieprawidłowości dotyczyły:

- w zakładach kosmetycznych – brak czystości, brak bieżącej ciepłej wody w pomieszczeniu, w którym wykonywane są czynności kosmetyczne i/lub w toalecie, nieprawidłowości w zakresie organizacji stanowiska pracy zapewniającej zachowanie reżimu sanitarnego podczas świadczenia usług, nieprawidłowości w zakresie dezynfekcji i sterylizacji (brak ciągu technologicznego mycia, dezynfekcji i sterylizacji, nieprawidłowe przechowywanie i oznakowanie sterylizowanego sprzętu, brak środka do dezynfekcji lub złe bądź brakujące oznakowanie),
- w zakładach opieki zdrowotnej i indywidualnych praktykach lekarskich – brak czystości i porządku, niewłaściwe postępowanie ze środkiem do dezynfekcji, nieprawidłowe składowanie odpadów.

Po wydaniu zaleceń uzyskano poprawę stanu sanitarnego w kontrolowanych obiektach

Kontrole wybranych grup obiektów:

Rodzaj obiektu	Liczba w ewidencji wg stanu na 31.12.2021 r.	Liczba kontroli przeprowadzonych w 2021 r.
zakłady fryzjerskie	85	28
zakłady kosmetyczne	81	36
zakłady tatuażu	8	3
zakłady odnowy biologicznej	29	7
zakłady, które świadczą więcej niż jedną z powyższych usług	21	11
cmentarze	25	13
hotele i inne obiekty świadczące usługi hotelarskie	41	16

W 2022 roku w Sekcji Higieny Komunalnej rozpatrzono 20 wniosków o przeprowadzenie interwencji w różnych obiektach na terenie działania Stacji. Dotyczyły one np. braku czystości i porządku na posesjach, zasiedlenia przez insekty i gryzonie, nieprzestrzegania zasad zapobiegania zakażeniom i zarażeniom w zakładach użyteczności publicznej.

W 2022 r. na osoby odpowiedzialne za stwierdzony nieprawidłowy stan higieniczno-sanitarny nałożono 5 mandatów na łączną kwotę 1250,00 zł.

## Ocena stanu higieniczno-sanitarnego nadzorowanych obiektów w których stwierdzano nieprawidłowości

W 2022 r. w nadzorowanych obiektach żywności i żywienia nastąpił wzrost ilości przeprowadzonych kontroli (w 2021 r. - 407 kontroli, w 2022 r. - 451 kontroli), Ilość nałożonych mandatów w roku 2021 r. i 2022 r. została utrzymana na podobnym poziomie (w 2021 r. - 39 mandatów na kwotę 11550 zł; w 2022 r. - 45 mandatów na kwotę 13250 zł). Wydano jedną decyzję dotyczącą unieruchomienia zakładu (w 2021 r. - 2 decyzje).

### **01. Wytwórnice lodów**

W 2022 r. działalność tego typu prowadziły 4 obiekty, ze względu na ilość zatrudnionych osób są to mikroprzedsiębiorstwa.

Przeprowadzono łącznie 3 kontrole, podczas których stwierdzano nieprawidłowości. Nałożono 1 mandat karny na kwotę 400 zł.

Decyzji nakazujących poprawę stanu sanitarnego nie wydawano.

Próbek do badań laboratoryjnych nie pobierano.

### **02. Automaty do lodów**

Funkcjonowało 16 automatów, wszystkie obiekty tej grupy prowadzą działalność sezonową (od maja do września). Zakłady te przed rozpoczęciem działalności sezonowej pisemnie zawiadamiają o planowanym wznowieniu działalności, przedsiębiorcy przeprowadzają konieczne remonty i wymianę sprzętu.

Wszystkie obiekty tej grupy posiadają opracowaną dokumentację GHP (dobra praktyka higieniczna) i GMP (dobra praktyka produkcyjna).

Zgodnie z zaleceniami Rozporządzenia Komisji (WE) Nr 2073/2005 z dnia 15.11.2005 r. w sprawie kryteriów mikrobiologicznych dotyczących środków spożywczych, zakłady przeprowadzały badania zgodności z kryteriami mikrobiologicznymi określonymi w załączniku I, w ramach potwierdzenia lub weryfikacji prawidłowości funkcjonowania stosowanych w zakładzie procedur dobrej praktyki.

Przeprowadzono 11 kontroli sanitarnych. W jednym obiekcie nałożono mandat karny na kwotę 100 zł. Stwierdzone podczas kontroli nieprawidłowości dotyczyły nieprawidłowego stanu technicznego zakładu, nieprawidłowego wyposażenia stanowiska mycia rąk. Decyzji nakazujących poprawę stanu sanitarnego nie wydawano.

Pobrano 12 próbek do badań laboratoryjnych w celu oznaczenia liczby *Listeria monocytogenes*, liczby *Enterobacteriaceae*, obecności *Salmonella* oraz oceny organoleptycznej - próbki prawidłowe.

#### **05. Piekarnie**

Funkcjonowało 11 piekarni, skontrolowano 7 obiektów, w których przeprowadzono łącznie 13 kontrole, w tym 1 kontrolę interwencyjną. W nadzorowanych zakładach funkcjonują zasady dobrej praktyki higienicznej oraz dobrej praktyki produkcyjnej, w części z nich wdrożono system HACCP. Kontrolę interwencyjną przeprowadzono na wniosek konsumenta (dot. obecności larwy owada w wyrobie gotowym) - interwencja niepotwierdzona.

Łącznie w tej grupie zakładów nałożono 3 mandaty na łączną kwotę 1050 złotych; najczęściej stwierdzane nieprawidłowości: nieprawidłowy stan sanitarno-technicznego zakładu, nieprawidłowe przechowywania środków spożywczych, zniszczony sprzęt produkcyjny, brak prawidłowego wyposażenia stanowiska mycia i dezynfekcji rąk.

Pobrano jedną próbkę do badań laboratoryjnych (w kierunku mikotoksyn).

Podczas kontroli oceniano stopień degradacji tłuszczu smażalniczego używanego do smażenia, przy użyciu testera jakości oleju spożywczego. Nie stwierdzano nieprawidłowości.

#### **06. Ciastkarnie**

W roku sprawozdawczym działalność prowadziło 7 ciastkarni. Skontrolowano 3 obiekty, łącznie przeprowadzono 4 kontrole. Mandatów nie nakładano, decyzji nakazujących poprawę stanu sanitarnego nie wydawano. Pobrano dwie próbki do badań laboratoryjnych - próbki prawidłowe.

#### **07. Przetwórnice owocowo – warzywne i grzybowe**

W 2022 r. funkcjonowały cztery przetwórnice owocowo-warzywne i grzybowe: 3 małe zakłady i 1 mikroprzedsiębiorstwo. Zakłady te posiadają własne skupy runa leśnego, działalność prowadzona sezonowo.

Skontrolowano wszystkie z ww. zakładów, przeprowadzono łącznie 12 kontrole, w tym 5 kontrole interwencyjnych.

Pobrano 8 próbek żywności do badań laboratoryjnych, w tym 3 w kierunku radiologii oraz 5 próbek w celu potwierdzenia przynależności gatunkowej grzybów suszonych - nie stwierdzono nieprawidłowości w ww. zakresie.

W jednej z badanych próbek stwierdzono obecność żywej larwy owada - kwestionowana partia została poddana utylizacji.

#### **10. Garmażernie**

Na terenie powiatu Chojnickiego działalność prowadziły 2 zakłady, sklasyfikowane ze względu na liczbę zatrudnionych pracowników jako mikroprzedsiębiorstwa.

Przeprowadzono dwie kontrole tematyczne. Decyzji nie wydawano, mandatów nie nakładano. Pobrano 12 próbek do badań mikrobiologicznych i oceny organoleptycznej - próbek nie kwestionowano.

#### **11. Zakłady przemysłu zbożowo – młynarskiego**

W roku 2022 działalność prowadził jeden młyn w zakresie przemiału żyta i pszenicy od okolicznych producentów. Produkowana w zakładzie mąka pakowana jest w worki 50 kilogramowe i dostarczana do zakładów produkcyjnych, głównie piekarni. Przeprowadzono 2 kontrole tematyczne, podczas których pobrano 4 próbki do badań laboratoryjnych w kierunku oznaczania mikotoksyn – próbki prawidłowe.

#### **14. Wytwórnice koncentratów spożywczych**

Na terenie powiatu funkcjonuje jeden zakład prowadzący tego typu działalność. Produkcja odbywa się głównie w miesiącach maj - październik. Zakład prowadzi produkcję koncentratu lodów w proszku, przetworów z runa leśnego, wyrobów oraz konfekcjonuje grzyby suszone. W zakładzie wdrożono system HACCP, przedsiębiorca zleca przeprowadzenie badań mikrobiologicznych koncentratu do lodów zgodnie z Rozporządzeniem Komisji (WE) nr 2073/2005 z dn. 15.11.2005 ze zm. w sprawie kryteriów mikrobiologicznych dotyczących środków spożywczych. W 2022 r. przeprowadzono jedną kontrolę sanitarną tematyczną, nieprawidłowości nie stwierdzono.

#### **22. Producenci pierwotni**

(zakłady produkcji pierwotnej żywności pochodzenia roślinnego)

W 2022 r. w rejestrze zakładów podlegających urzędowej kontroli PIS prowadzonym przez PPIS w Chojnicach widniały 82 takie zakłady (pieczarkarnia i 81 gospodarstw rolnych). Zakres upraw to przede wszystkim zboża, ziemniaki. Skontrolowano dwa zakłady. Decyzji nakazujących poprawę stanu sanitarnego nie wydawano, mandatów nie nakładano.

#### **25. Producenci pierwotni i rolniczy handel detaliczny**

W 2022 r. w rejestrze widniały 3 zakłady prowadzące taką działalność, skontrolowano dwa z nich. Decyzji nakazujących poprawę stanu sanitarnego nie wydawano, mandatów nie nakładano.

#### **26. Producenci pierwotni i dostawcy bezpośredni**

W 2022 r. w rejestrze widniało 25 zakładów prowadzących produkcję pierwotną i dostawy bezpośrednie. Są to głównie zakłady produkujące i zbywające np. ziemniaki, warzywa, owoce (głównie owoce miękkie - truskawki, maliny). Przeprowadzono trzy kontrole sanitarne (w tym jedną wspólnie z przedstawicielami PIORIN), decyzji nakazujących poprawę stanu sanitarnego nie wydawano, mandatów nie nakładano.

#### **27. Producenci pierwotni, rolniczy handel detaliczny, dostawcy bezpośredni**

W 2022 r. w rejestrze widniały 3 zakłady prowadzące działalność w tym zakresie. W ramach tej działalności producenci prowadzą działalność produkcyjną owoców oraz produkcji niewielkich ilości przetworów. Skontrolowano trzy zakłady, przeprowadzono cztery kontrole sanitarne, (w tym jedną kontrolę wspólnie z przedstawicielami PIORIN oraz jedną z Inspekcją Ochrony Środowiska), decyzji nakazujących poprawę stanu sanitarnego nie wydawano.

mandatów nie nakładano. Pobrano jedną próbkę w kierunku oznaczania pestycydów - próbka prawidłowa.

### **30. Producenci żywności w warunkach domowych**

W 2022 r. do rejestru zakładów podlegających urzędowej kontroli PIS prowadzonym przez PPIS w Chojnicach wpisano trzy zakłady prowadzące taką działalność. Są to tzw. „kuchnie domowe”, w których prowadzi się przygotowywanie wyrobów (głównie ciastkarskich) na zamówienie klienta. W 2022 r. kontroli nie przeprowadzano.

### **31. Inne wytwórnie żywności**

Na terenie powiatu chojnickiego w 2022 r. działalność prowadziły 4 zakłady, skontrolowano dwa z nich. Mandatów nie nakładano, decyzji nie wydawano, próbek nie pobierano.

### **32. Sklepy spożywcze**

W 2022 r. na terenie powiatu chojnickiego istniało 357 obiektów, w tym 31 marketów.

Większość obiektów tej grupy to sklepy ogólnospożywcze, posiadające wydzielone stoiska sprzedaży specjalistycznej. Wiele z nich to małe zakłady, usytuowane na terenach wiejskich i w małych miejscowościach. Przeprowadzono łącznie 136 kontroli (w tym 39 w marketach), w tym 31 kontroli interwencyjnych (w marketach - 13). Interwencje dotyczyły głównie nieprawidłowego stanu sanitarno-technicznego obiektów, wprowadzania do obrotu środków spożywczych po upływie daty minimalnej trwałości/ terminu przydatności do spożycia, bądź o nieprawidłowej jakości.

Wydano jedną decyzję o unieruchomieniu obiektu (nieprawidłowy stan sanitarno-techniczny zakładu). Podmiot prowadzący dostosował się do decyzji, po usunięciu nieprawidłowości obiekt uruchomiono ponownie.

Nałożono łącznie 14 mandatów na kwotę 4000 zł (w tym w marketach 2 mandaty na kwotę 650 zł).

Najczęściej stwierdzane nieprawidłowości:

- nieprawidłowy stan sanitarno-techniczny zakładu,
- brak prawidłowych warunków do mycia i dezynfekcji sprzętu do porcjowania oraz mycia i dezynfekcji rąk pracowników,
- nieprawidłowe magazynowanie żywności,
- uszkodzony drobny sprzęt,
- brak przeszkolenia personelu z zakresu dobrej praktyki higienicznej,
- brak należytego zabezpieczenia otworów wentylacyjnych i drzwi przed dostępem szkodników.

Pobrano 94 próbki do badań laboratoryjnych (w tym 74 w marketach) próbek nie kwestionowano.

### **33. Kioski**

W minionym roku w rejestrze widniało 31 obiektów. Zakłady z tej grupy to przede wszystkim drobne punkty oferujące owoce i warzywa oraz ryby, często zlokalizowane na terenie placów handlowych oraz kioski szkolne (9), oferujące żywność pakowaną jednostkowo: kanapki, przekąski i napoje. Przeprowadzono 3 kontrole sanitarne, w tym 1 interwencyjną, nałożono 1 mandat karny na kwotę 200 zł.

### **34. Apteki**

W rejestrze widniało 30 aptek. Obiekty te wprowadzają do obrotu m.in. suplementy diety, które są środkami spożywczymi oraz żywność specjalnego przeznaczenia medycznego. Przeprowadzono 3 kontrole sanitarne, w tym 1 interwencyjną (w związku z powiadomieniem w systemie RASFF). Decyzji nie wydawano, mandatów nie nakładano. Pobrano 3 próbki do badań laboratoryjnych – niezgodności nie stwierdzono.

### **35. Hurtownie**

Hurtownie w większości to magazyny ogólnospożywcze oraz hurtownie specjalistyczne: napojów, mięsno-wędliniarskie, mrożonek, owoców i warzyw oraz jedna oferująca suplementy diety. W 2022 r. w rejestrze widniało 27 zakładów. Skontrolowano 11 hurtowni, przeprowadzono 20 kontroli, w tym 5 interwencyjnych (związane z powiadomieniami w systemie RASFF). Decyzji nie wydawano, mandatów nie nakładano. Podczas kontroli pobierano próbki żywności do badań laboratoryjnych – pobrano 65 próbek, jedną kwestionowano (nieprawidłowe znakowanie).

### **36. Obiekty ruchome i tymczasowe**

W skład tej grupy wchodziły skupy runa leśnego, handel obwoźny, stragany - łącznie 75 obiektów. W minionym roku przeprowadzono 2 kontrole, w tym jedną interwencyjną. Stwierdzone uchybienia dotyczyły nieprawidłowego stanu sanitarno-technicznego powierzchni drzwi, posadzek i stosowanych urządzeń oraz przechowywania opakowań do kontaktu z żywnością. Nałożono 1 mandat karny na kwotę 300 zł. Decyzji administracyjnych nie wydawano. Próbek nie pobierano.

### **37. Środki transport**

Kontrole środków transportu (31 kontroli) dotyczyły głównie rozpoczęcia działalności w zakresie transportu środków spożywczych. Kontrole środków transportu przeprowadzono także podczas kontroli np. zakładów produkcyjnych, które takowe środki transportu posiadają (m.in. hurtownie, piekarnie). Decyzji nie wydawano, mandatów nie nakładano, próbek nie pobierano.

### **38. Inne zakłady/obiekty obrotu żywnością**

Pod nadzorem PSSE Chojnice znajduje się 96 obiektów. Do grupy tej należą: stoiska sprzedaży, sklepiki medyczno-zielarskie, sprzedaż internetowa.



Na terenie powiatu chojnickiego nie istnieją zakłady, które zajmują się wprowadzaniem do obrotu suplementów diety produkowanych na ich zlecenie. Przeprowadzono 8 kontroli sanitarnych, w tym 2 interwencyjne (dot. powiadomień RASFF).

Decyzji nakazujących poprawę stanu sanitarnego nie wydawano. Mandatów nie nakładano.

Pobrano 1 próbkę do badań - nie kwestionowana.

### **39. Zakłady żywienia zbiorowego typu otwartego**

W tej grupie znajdują się: restauracje, zakłady małej gastronomii, w tym w zakładach ruchomych i tymczasowych, oraz gospodarstwa agroturystyczne.

W rejestrze widnieje 227 tego typu zakładów (w tym: 107 zakładów małej gastronomii, 27 zakładów małej gastronomii w zakładach tymczasowych lub ruchomych, 3 gospodarstwa agroturystyczne).

Przeprowadzono 115 kontroli w 76 obiektach, w tym 7 kontroli interwencyjnych (z czego 5 w zakładach małej gastronomii). Nałożono łącznie 20 mandatów na kwotę 5950 zł (w tym w zakładach małej gastronomii: 7/2100 zł). Wydano jedną decyzję administracyjną nakazującą poprawę stanu sanitarnego zakładu (dot. zapewnienia należytego stanu sanitarno-technicznego podłogi w pomieszczeniach zakładu).

Interwencje konsumentów dotyczyły nieprawidłowego stanu sanitarnego zakładu i nie przestrzegania higieny przez personel (3), powiadomień RASFF (2), nieprawidłowości w przechowywaniu środków spożywczych (1), stosowania środków spożywczych po upływie daty minimalnej trwałości (1).

Najczęściej stwierdzane uchybienia sanitarne: nieprawidłowy stan sanitarno-techniczny urządzeń, brak prawidłowej odzieży ochronnej dla personelu, nieprawidłowe przechowywanie środków spożywczych, w użyciu zniszczony sprzęt produkcyjny, brak prawidłowego wyposażenia stanowiska mycia rąk oraz stanowiska mycia i dezynfekcji sprzętu produkcyjnego, brak prawidłowo funkcjonujących zasad GHP, GMP.

Podczas kontroli oceniano stopień degradacji tłuszczu używanego do przygotowywania posiłków przy użyciu testera jakości oleju spożywczego. Nie stwierdzano nieprawidłowości. Pobrano 18 próbek do badań mikrobiologicznych - nie kwestionowano.

### **40. Zakłady żywienia zbiorowego typu zamkniętego**

W 2022 r. na terenie powiatu działało 123 zakłady:

- 3 stołówki pracownicze,
- 1 bufet pracowniczy,
- 9 stołówek w domach wczasowych,
- 1 blok żywienia w szpitalu,
- 1 kuchnia niemowlęca,
- 1 blok żywienia w sanatoriach,
- 10 bloków żywienia w domy opieki społecznej,
- 11 stołówek w żłobkach,
- 31 stołówek szkolnych (w tym 11 w systemie cateringowym),
- 2 stołówki w bursach i internatach,
- 7 stołówek na koloniach/półkoloniach/obozach/zimowiskach,

- 34 stołówki w przedszkolach (w tym 21 w systemie cateringowym),
- 1 stołówka w zakładach specjalnych i wychowawczych (schronisko dla nieletnich),
- 11 innych zakładów żywienia,

Przeprowadzono 67 kontroli w 55 obiektach.

Wydano 1 decyzję administracyjną nakazującą poprawę stanu sanitarnego (dot. zapewnienia należytego stanu sanitarno-technicznego ścian i drzwi w pomieszczeniach magazynowych oraz wentylacji w zmywalni naczyń stołowych).

Nalożono 4 mandaty karne na kwotę 1250 zł. .

Pobrano 1 próbkę posiłku do badań laboratoryjnych.

#### **40.1. Stołówki pracownicze**

W 2022 r. funkcjonowały 3 stołówki. Prowadzi się przygotowanie zup regeneracyjnych dla pracowników. Zakłady te posiadają opracowane i wdrożone zasady GHP/GMP oraz system HACCP. W minionym roku nie przeprowadzano kontroli.

#### **40.2. Bufety pracownicze**

Działa 1 bufet pracowniczy (w systemie cateringowym). Działalność polega na wydawaniu w od października do marca zup regeneracyjnych. Wydawanie potraw przy użyciu naczyń jednorazowych. Zakład posiada opracowaną i wdrożoną dokumentację GHP. Nie przeprowadzano kontroli.

#### **40.3. Stołówki w domach wczasowych**

Działalność prowadziło 9 stołówek w ośrodkach (domach) wczasowych (w tym 1 w systemie cateringowym). Obiekty sezonowe działają w okresie od maja do września. Część zakładów prowadzi działalność głównie w zakresie obsługi lokalowo-żywnieniowej organizowanych na ich terenie kolonii i obozów. Przeprowadzono 2 kontrole sanitarne.

Mandatów nie nakładano, decyzji nie wydawano. Próbek nie pobierano.

#### **40.4. Bloki żywienia w szpitalach**

Działalność prowadzi 1 zakład. Przygotowuje się całodzienne wyżywienie, zgodnie z opracowanymi dietami, dostosowanymi do pacjentów przebywających w placówce. Zakład posiada opracowane wdrożone zasady GHP/GMP oraz system HACCP. Przeprowadzono jedną kontrolę sanitarną, podczas której pobrano próbkę posiłku do badań laboratoryjnych.

Mandatów nie nakładano, decyzji nie wydawano.

#### **40.5. Kuchnie niemowlęce**

Działa 1 kuchnia niemowlęca (w szpitalu). Działalność tego typu zakładu polega na przygotowywaniu mieszanek mlecznych dla niemowląt i noworodków przebywających w placówce szpitalnej. W 2022 r. nie przeprowadzano kontroli.

#### **40.6. Bloki żywienia w sanatoriach**

Działalność prowadzi jeden zakład (w systemie cateringowym). Pensjonariusze otrzymują wyżywienie całodzienne. Kontroli nie przeprowadzano.

#### **40.7. Bloki żywienia w domach opieki społecznej**

W 2022 r. działało 10 obiektów. W jednym z zakładów funkcjonuje kuchnia przygotowująca posiłki na miejscu, w pozostałych żywienie odbywa się w systemie cateringowym. Skontrolowano dwa obiekty. Decyzji nie wydawano, mandatów nie nakładano, próbek nie pobierano.

#### **40.8. Stołówki w żłobkach**

Funkcjonuje 11 obiektów, w tym 9 w systemie cateringowym. Wszystkie posiadają opracowane instrukcje GHP, GMP, w 5 obiektach wdrożono system HACCP. Przeprowadzono łącznie 8 kontroli w 6 obiektach. Nie wydawano decyzji nakazujących poprawę stanu sanitarnego, nałożono 1 mandat na kwotę 150 zł.

#### **40.9. Stołówki szkolne**

W rejestrze zakładów widnieje 31 obiektów, w tym 11 funkcjonujących w systemie cateringowym. W 2022 r. skontrolowano 13 obiektów, wydano 7 decyzji o zatwierdzeniu zakładu (placówki z żywieniem w systemie cateringowym) - w związku z wprowadzeniem obowiązku zapewnienia uczniom szkoły podstawowej jednego gorącego posiłku w ciągu dnia i stworzenia możliwości jego spożycia w czasie pobytu w szkole.

Wszystkie szkoły posiadają opracowaną dokumentację GHP i GMP, 15 szkół posiada opracowany system HACCP.

Mandatów nie nakładano.

Kontrole przeprowadzano m.in. pod kątem zgodności z Rozporządzeniem Ministra Zdrowia w sprawie grup środków spożywczych przeznaczonych do sprzedaży dzieciom i młodzieży w jednostkach systemu oświaty oraz wymagań, jakie muszą spełniać środki spożywcze stosowane w ramach żywienia zbiorowego dzieci i młodzieży w tych jednostkach.

Większość szkół prowadzi tzw. „dożywiane” posiłki składają się z jednego dania, głównie z zup - niska stawka żywieniowa. Część posiłków finansuje pomoc społeczna lub gmina. Posiłki nie spełniają odpowiednich wymagań dla danych grup wiekowych, wynikających z aktualnych norm żywienia dla populacji polskiej.

#### **40.10 Stołówki w bursach i internatach**

W rejestrze prowadzonym przez PPIS w Chojnicach widniały dwa takie obiekty (bursa i internat). Działalność w zakresie przygotowywania posiłków dla mieszkańców placówki oraz dla uczniów jednej ze szkół. Przeprowadzono dwie kontrole sanitarne. Mandatów nie nakładano, decyzji nie wydawano, próbek nie pobierano.

#### **40.11. Stołówki na koloniach/półkoloniach/obozach/zimowiskach**

Funkcjonowało 7 obiektów. Na terenie powiatu organizowano wypoczynek w stałych obiektach oraz na obozach leśnych z żywieniem przygotowywanym w kuchniach polowych. W

przypadku harcerskich obozów namiotowych uczestnicy wypoczynku biorą udział w przygotowywaniu produktów do sporządzania posiłków - głównie obieranie warzyw, ziemniaków. Dokumentację z zakresu GHP i GMP posiadały wszystkie placówki. Łącznie przeprowadzono 6 kontroli (w tym żadnej interwencyjnej). Nałożono jeden mandat karny na kwotę 300 zł. Decyzji nakazujących poprawę stanu sanitarnego nie wydawano. Próbek nie pobierano.

#### **40.12 Stołówki w przedszkolach**

Działały 34 placówki, w tym 21 z żywieniem w systemie cateringowym. Wszystkie posiadają opracowane i wdrożone zasady GHP, GMP, 20 posiada system HACCP. Skontrolowano 19 obiektów, przeprowadzono łącznie 26 kontroli (w tym 20 kontroli w przedszkolach z żywieniem cateringowym). Jedną z kontroli była kontrola interwencyjna w związku z otrzymaniem informacji dotyczącej niewłaściwych warunków żywienia dzieci w placówce.

Nałożono 2 mandaty karne na kwotę 800 zł.

Podobnie jak w przypadku stołówek szkolnych, kontrole przeprowadzono m.in. pod kątem zgodności z Rozporządzeniem Ministra Zdrowia w sprawie grup środków spożywczych przeznaczonych do sprzedaży dzieciom i młodzieży w jednostkach systemu oświaty oraz wymagań, jakie muszą spełniać środki spożywcze stosowane w ramach żywienia zbiorowego dzieci i młodzieży w tych jednostkach.

#### **40.15. Stołówki w zakładach specjalnych i wychowawczych**

Na terenie powiatu działa jeden zakład. Działalność w zakresie przygotowywania całodziennego wyżywienia dla podopiecznych placówki. W roku 2022 przeprowadzono jedną kontrolę. Mandatów nie nakładano, decyzji nie wydawano, próbek nie pobierano.

#### **40.16. Inne zakłady żywienia**

Łącznie na terenie PSEE Chojnice funkcjonuje 11 obiektów tego pionu, w tym 6 w systemie cateringowym. Zakłady posiadają opracowane i wdrożone zasady GHP, GMP, trzy posiadają system HACCP.

Przeprowadzono 6 kontroli sanitarnych, w tym żadnej interwencyjnej.

Decyzji nakazujących poprawę stanu sanitarnego nie wydawano, mandatów nie nakładano, próbek nie pobierano.

#### **41. Zakłady usług cateringowych**

W 2022 r. w rejestrze prowadzonym przez PPIS w Chojnicach widniały dwa takie obiekty. Działalność w zakresie przygotowywania posiłków dla dzieci uczęszczających do przedszkoli, żłobków. Przeprowadzono dwie kontrole sanitarne. Mandatów nie nakładano, decyzji nie wydawano, próbek nie pobierano.

#### **46. Wytwórnice materiałów i wyrobów przeznaczonych do kontaktu z żywnością**

Funkcjonują 3 zakłady:

- prowadzące działalność okresową (pod zamówienie klienta) w zakresie nadruków fleksograficznych na osłonkach do wędlin,

- wykonujące koszyki do owoców i runa leśnego z drewna topolowego,
  - produkujące drobne elementy ze stali nierdzewnej oraz rękawy jednorazowe z folii polietylenowej wykorzystywane w produkcji ciastkarskiej.
- Przeprowadzono 1 kontrolę. Decyzji administracyjnej nie wydawano, mandatów nie nakładano, próbek nie pobierano.

#### **47. Miejsca obrotu materiałami i wyrobami przeznaczonymi do kontaktu z żywnością**

##### **47.1. Hurtownie**

Pod nadzorem znajdują się 2 hurtownie. Prowadzą działalność handlową wyrobami przeznaczonymi do kontaktu z żywnością z metalu, drewna, tworzyw sztucznych, ceramiki i szkła. Kontroli nie przeprowadzano.

##### **47.2. Sklepy**

W rejestrze widnieją 23 obiekty. Prowadzą one sprzedaż detaliczną wyrobów z metalu, drewna, tworzyw sztucznych, ceramiki i szkła. Przeprowadzono jedną kontrolę. Próbek do badań laboratoryjnych nie pobierano.

#### **Jakość zdrowotna środków spożywczych oraz materiałów i wyrobów przeznaczonych do kontaktu z żywnością.**

W 2022 r. pobrano 225 próbek żywności i materiałów do kontaktu z żywnością.

Zdyskwalifikowano 2 próbki żywności:

- 1) 1 próbkę z grupy 05 - Ziarno zbóż i przetwory zbożowo mączne, w tym wyrobu piekarnicze - próbka badana w kierunku zawartości substancji dodatkowych oraz znakowania - zakwestionowano za nieprawidłowe oznakowanie opakowania jednostkowego;
- 2) 1 próbkę z grupy 12 - Grzyby - próbka badana w celu potwierdzenia przynależności gatunkowej grzybów suszonych – w próbce stwierdzono obecność żywej larwy.

#### **RASFF – System Ostrzegania o Niebezpiecznej żywności i Paszach**

W roku 2022 r. PPIS w Chojnicach zgłosił jedno powiadomienie do systemu RASFF - powiadomienie dotyczyło stwierdzenia podwyższonej zawartości furanu w kawie zbożowej. Po przeprowadzeniu oceny ryzyka przez ekspertów NIZP PZH-PIB (Narodowy Instytut Zdrowia Publicznego PZH - Państwowy Instytut Badawczy), ww. produkt uznano za przeciętnie zanieczyszczony i w związku z tym niestwarzający większego zagrożenia dla zdrowia dorosłego konsumenta w porównaniu z innymi podobnymi produktami znajdującymi się w obrocie handlowym. Nie podejmowano dalszych działań.

Prowadzono działania związane z każdym otrzymanym powiadomieniem w systemie RASFF. Otrzymało 41 powiadomień, które dotyczyły:

- stwierdzenia tlenku etylenu w produkcie pn. „Ekstrakt z pędów bambusa”,
- wykrycia obecności *Listeria monocytogenes* w produkcie pn. **Kielbasa lososiowa**,
- zanieczyszczenia fragmentami szkła surowca wykorzystanego do produkcji **batonów marki Vitarella, BA! i YEMGO**,

- przekroczenia NDP pozostałości pestycydu propargitu w produkcie **pn. Truskawka mrożona**,
- stwierdzenia tlenu etylenu w sproszkowanym produkcie **pn. Garcinia Cambogia Extract** (wykorzystanym do produkcji batonów **pn. Ba!lans** oraz herbatki **pn. „Apteo Herbatka dla odchudzających się”**),
- przekroczenia NDP pozostałości środka ochrony roślin chlorpiryfosu metylowego w produkcie **pn. papryka czerwona** pochodzącym z Turcji,
- przekroczenia migracji specyficznej pierwszorzędowych amin aromatycznych (PAA) z wyrobu wykonanego z tworzywa sztucznego do kontaktu z żywnością **pn. Łyżka szumówka Altom Design**,
- stwierdzenia obecności ciała obcego pochodzenia nieorganicznego (kawalki tworzywa sztucznego) w produkcie **pn. ALMOND BUTTER pasta migdałowa Planta**,
- ogniska Salmonella Typhimurium związanego ze spożyciem **produktów marki Kinder**
- wykrycia obecności Salmonella z grupy D w produkcie **pn. Nazar Kebab mielony wołowo-drobiowy produkt głęboko mrożony**,
- stwierdzenia składnika niedozwolonego do stosowania w suplementach diety tj. 5-hydroksytryptofanu, pozyskanego z nasion rośliny *Griffonia simplicifolia* w suplementie diety **pn. 5-HTP Griffonia simplicifolia**,
- stwierdzenie obecności pałeczek Salmonella Dessau w produkcie **pn. Chili mielone**,
- stwierdzenia przekroczenia NDP pozostałości pestycydu – glifosatu w **gryce** przeznaczonej na cele paszowe,
- przekroczenia NDP migracji 4,4' diaminodifenylometanu (4,4' MDA), aniliny oraz sumy migracji pierwszorzędowych amin aromatycznych w wyrobie **pn. Szczypce uniwersalne 23 cm Ambition**,
- stwierdzenia przekroczenia NDP pozostałości pestycydu chlorpiryfosu w produkcie **pn. Cytryny** (kraj pochodzenia: Turcja),
- stwierdzenia przekroczenia NDP pozostałości pestycydu - linuronu w produkcie **pn. Marchew**,
- stwierdzenia niezadeklarowanej obecności alergenu - jaj w produkcie **pn. Herbalife Protein bar Vanilla-almond**,
- stwierdzenia migracji ołowiu w produkcie **pn. Talerz ceramiczny okrągły 19 cm, dekorowany w dwie żyrafy – Ambition Junior**,
- stwierdzenia alkaloidów tropanowych w **chipsach kukurydzianych „Bio Alnatura Mains Chips”**,
- stwierdzenia pozostałości pestycydów 2,4-D (suma 2,4-D, jego soli, estrów i koniugatów, wyrażona jako 2,4-D) w produkcie **pn. „Fasola biała drobna”**,
- stwierdzenia przekroczenia NDP pozostałości pestycydu – glifosatu w produkcie **pn. „Kasza gryczana prażona”**,
- stwierdzenia przekroczenia NDP pozostałości pestycydu – glifosatu w produkcie **pn. „Kasza gryczana prażona”**,
- stwierdzenia przekroczenia NDP ochratoksyny A w produkcie **pn. Rodzynki Malayer b** (kraj pochodzenia: Indie),
- stwierdzenia 2-chloroetanolu w ekstrakcie waniliowym pochodzącym od dostawcy z USA – Virginia Dare, wykorzystanym do produkcji różnych rodzajów lodów firmy **Häagen-Dazs**,
- stwierdzenia migracji ołowiu i kadmu w produkcie **pn. Szklanka „Jungle Summer” 250 ml**,
- stwierdzenia przekroczenia NDP ochratoksyny A w produkcie **pn. rodzynki sultańskie**,
- stwierdzenia przekroczenia NDP dla kadmu w produkcie **pn. „Marchewki Mini Hortex”**,
- stwierdzenia metalowego ciała obcego w określonych partiach sera pleśniowego z mleka koziego **pn. Sainte Maure President Chevre**,

- stwierdzenia przekroczenia wartości estrów 3-MCPD kwasów tłuszczowych oraz estrów glicydowych kwasów tłuszczowych w produkcie **pn. ciastka Unicorn Wheel 220 g marki Aldiva**,
- wykrycia *Salmonella* spp. w produkcie **pn. Kebab drobiowy UX głęboko mrożony**,
- stwierdzenia przekroczenia NDP ochratoksyny A w produkcie **pn. Bio Planet Produkt rolnictwa ekologicznego Mąka kukurydziana Cornflour**,
- wykrycia obecności *Listeria monocytogenes* w produkcie **pn. Metka lososiowa kielbasa surowa**,
- użycia jako dodatki do żywności produktów: Nu-FLOW, Nu-RICE oraz Nu-MAG (importowanych ze Stanów Zjednoczonych) do wyprodukowania m.in. **suplementu diety Laktoferyna**,
- stwierdzenia przekroczenia migracji specyficznej migracji pierwszorzędowych amin aromatycznych: 2,4-toluenodiaminy oraz 4,4'-diaminodifenylometanu w produkcie **pn. Szczypce do steku**,
- stwierdzenia przekroczenia migracji specyficznej migracji pierwszorzędowych amin aromatycznych: 2,4-toluenodiaminy, 4,4'-diaminodifenylometanu, 3,3'-dimetylobenzyny oraz migracji sumy pierwszorzędowych amin aromatycznych w produkcie **pn. Łyżka Kmt Style**,
- stwierdzenia przekroczenia migracji ołowiu i kadmu w produkcie **pn. „Eloy Zestaw szklanek świątecznych, 2 szt./CHRISTMAS GLASSES SET, 2 pcs.**,
- stwierdzenia obecności kamieni, znacznych zabrudzeń oraz śladów zapleśnienia ziaren w produkcie **pn. „Fasola Jaś Karłowy Harvest Best”**,
- stwierdzenia akryloamidu w ilości 784 µg/kg w produkcie **pn. Pieczywo chrupkie żytnie ekstradowane Vit Morning**,
- stwierdzenia przekroczenia NDP substancji farmakologicznej czynnej – tylnikozyny w **mięsie indycym**,
- stwierdzenia przekroczenia NDP pozostałości pestycydu – pirimifosu metylowego w produkcie **pn. Ziemiak**,
- stwierdzenie ciała obcego niespecyficznego dla produktu w produkcie **pn. „Herbatka owocowa z ekstraktem z owoców po 8 miesiącu Humana’**,
- stwierdzenia akryloamidu w ilości 911 µg/kg w produkcie **pn. Pieczywo chrupkie żytnio-razowe z dodatkiem mąki pszennej graham, ekstradowane Vit Morning**,

W obiektach wskazanych w listach dystrybucyjnych przeprowadzono kontrole sanitarne interwencyjne, podejmowano działania drogą internetową lub telefoniczną. Odbiorcy informowani byli przez dostawców o wycofaniach, w sklepach umieszczano informacje dla klientów o możliwości zwrotu.

Ocena stanu sanitarnego powiatu chojnickiego- Nadzór Zapobiegawczy za 2022 rok.

<u>(Numeracja wierszy tabeli: z Działu 2. - sprawozdania MZ-45).</u>				
<b>Strategiczna ocena oddziaływania na środowisko:</b>	<u>wiersz 2</u> <u>(2)</u>	<u>wiersz 4</u> <u>(15)</u>	<u>wiersz 6</u> <u>(27)</u>	<u>wiersz 8</u> <u>(0)</u>
<b>Ocena oddziaływania przedsięwzięcia na środowisko - <u>dotyczące:</u></b>	<u>wiersz 10</u> <u>(51)</u>		<u>wiersz 16</u> <u>(16)</u>	<u>wiersz 19</u> <u>(0)</u>
1) rolnicze, prod. żywności, przemysłowe, stacje paliw, zakłady prod., ZZO	8		2	-
2) drogi, ulice, infrastruktura	14		1	-
3) farmy wiatrowe, fotowoltaiczne, elektr. wodne	22		13	-
4) sieci (wod.-kan, deszczowe), melioracje	2		-	-
5) inne	5			
Uzgadnianie dokumentacji projektowej pod względem wymagań higienicznych i zdrowotnych	<b><u>wiersz 22 (2)</u></b>			
	<b><u>wiersz 32 (29)</u></b>		<b><u>wiersz 38 (69)</u></b>	
1) obiekty i lokale żywieniowe	-		10	
2) budynki: mieszkalne, hotele, noclegowe	6		-	
3) przedszkola, punkty przedszkolne	2		1	
4) szkoła, boisko,	2		1	
5) budynki produkcyjne, przemysłowe, warsztaty, garaże, infrastruktura,	3		3	
6) budynki usługowe (w tym np.: fryzjer, kosmetyczka, masaż)	7		18	
7) obiekty handlowe, biurowe,	7		-	
8) domy kultury, dom środowiskowy, itp.	1		1	
9) ośrodki wczasowe	1		-	
10) gabinet lekarski	-		1	
<b><u>w wierszu 38 zawarto ponadto:</u></b>				
- narada w WSSE			1	
- brak kompetencji			3	
- przekazanie do WSSE			-	
- potwierdzenie wycofania wniosku			15	
- postanowienia			-	
- wezwanie			9	
- sprawozdania i inne,			6	
<b><u>wiersz 41 (66) w tym:</u></b>				
1) obiekty i lokale żywieniowe			9	
2) obiekty i lokale handlowe, biurowe, banki, gabinety lekarskie			7	
3) obiekty i lokale mieszkalne, hotelowe, noclegowe			5	
4) szkoły, przedszkola, świetlice, boisko			7	
5) obiekty infrastrukturalne, drogi, parkingi, garaże			-	
6) obiekty i lokale usługowe, w tym: fryzjerskie, kosmetyczne i odnowy biologicznej			26	
7) obiekty przemysłowe, składowe, warsztaty, produkcyjne,			7	
8) domy kultury, dom środowiskowy, domy wczasowe itp.			4	
9) inne			1	



# Zapobiegawczy nadzór sanitarny

## Wyszczególnienie

0

Ogółem w tym  
negatywnie  
2

Ogółem (suma wniesionych od 2 do 40)		1.	2.	344	2	0
uzgodnienie dot. odstąpienia od przeprowadzenia strategicznej oceny oddziaływania na środowisko	uzgodnienie dot. odstąpienia od przeprowadzenia strategicznej oceny oddziaływania na środowisko	PPIS	2	2	-	-
	uzgodnienie zakresu i stopnia szczegółowości informacji wymaganych w prognozie oddziaływania na środowisko	PPIS	3	-	-	-
opiniowanie projektu dokumentu wraz z prognozą oddziaływania na środowisko	opiniowanie projektu dokumentu wraz z prognozą oddziaływania na środowisko	PWIS	4.	15	-	-
		PPIS	5.	-	-	-
projektów studium uwarunkowań i kierunków zagospodarowania przestrzennego gminy	projektów studium uwarunkowań i kierunków zagospodarowania przestrzennego gminy	PWIS	6.	27	-	-
		PPIS	7.	-	-	-
projektów miejscowych planów zagospodarowania przestrzennego gminy	projektów miejscowych planów zagospodarowania przestrzennego gminy	PWIS	8.	-	-	-
		PPIS	9.	-	-	-
opinia co do potrzeby przeprowadzenia oceny oddziaływania przedsięwzięcia na środowisko, a w przypadku stwierdzenia takiej potrzeby – co do zakresu raportu o oddziaływaniu przedsięwzięcia na środowisko	opinia co do potrzeby przeprowadzenia oceny oddziaływania przedsięwzięcia na środowisko, a w przypadku stwierdzenia takiej potrzeby – co do zakresu raportu o oddziaływaniu przedsięwzięcia na środowisko	PWIS	10.	51	-	-
		PPIS	11.	-	-	-
wydanie opinii w sprawie zakresu raportu o oddziaływaniu przedsięwzięcia na środowisko	wydanie opinii w sprawie zakresu raportu o oddziaływaniu przedsięwzięcia na środowisko	PWIS	12.	-	-	-
		PPIS	13.	-	-	-
wydanie opinii przed wydaniem postanowienia przez regionalnego dyrektora ochrony środowiska w sprawie uzgodnienia warunków realizacji przedsięwzięcia w ramach ponownej oceny oddziaływania na środowisko	wydanie opinii przed wydaniem postanowienia przez regionalnego dyrektora ochrony środowiska w sprawie uzgodnienia warunków realizacji przedsięwzięcia w ramach ponownej oceny oddziaływania na środowisko	PWIS	14.	-	-	-
		PPIS	15.	-	-	-
uzgadniania dokumentacji projektowej pod względem wymagań higienicznych i zdrowotnych	uzgadniania dokumentacji projektowej pod względem wymagań higienicznych i zdrowotnych	PWIS	16.	16	-	-
		PPIS	17.	-	-	-
zastosowania rozwiązań innych niż określone w obowiązujących przepisach prawnych, w tym w zakresie warunków technicznych	zastosowania rozwiązań innych niż określone w obowiązujących przepisach prawnych, w tym w zakresie warunków technicznych	PWIS	18.	-	-	-
		PPIS	19.	-	-	-
opiniowanie projektów planów remediacji oraz warunków przeprowadzania działań naprawczych w środowisku	opiniowanie projektów planów remediacji oraz warunków przeprowadzania działań naprawczych w środowisku	PWIS	20.	-	-	-
		PPIS	21.	-	-	-
dopuszczenie do użytkowania obiektu budowlanego i statku żeglugi śródlądowej pod względem wymagań sanitarnych	dopuszczenie do użytkowania obiektu budowlanego i statku żeglugi śródlądowej pod względem wymagań sanitarnych	PWIS	22.	2	-	-
		PPIS	23.	-	-	-
specyficznego rodzaju przedsięwzięcia lub przedbudowanego zakładu pracy lub innego obiektu budowlanego, w tym wobec dopuszczenia do użytkowania	specyficznego rodzaju przedsięwzięcia lub przedbudowanego zakładu pracy lub innego obiektu budowlanego, w tym wobec dopuszczenia do użytkowania	PWIS	24.	-	-	-
		PPIS	25.	-	-	-
inne sprawy	inne sprawy	PWIS	26.	-	-	-
		PPIS	27.	-	-	-
inne sprawy	inne sprawy	PWIS	28.	-	-	-
		PPIS	29.	-	-	-
inne sprawy	inne sprawy	PWIS	30.	-	-	-
		PPIS	31.	-	-	-
inne sprawy	inne sprawy	PWIS	32.	29	-	-
		PPIS	33.	-	-	-
inne sprawy	inne sprawy	PWIS	34.	-	-	-
		PPIS	35.	0	-	-
inne sprawy	inne sprawy	PWIS	36.	-	-	-
		PPIS	37.	-	-	-
inne sprawy	inne sprawy	PWIS	38.	69	-	-
		PPIS	39.	-	-	-
inne sprawy	inne sprawy	PWIS	40.	-	-	-
		PPIS	41.	66	-	-
Kontrola (wizyty)						
w tym obiektów w trakcie budowy			42.			
Liczba spraw przyjętych od państwowych powiatowych inspektorów sanitarnych przez państwowych wojewódzkich inspektorów sanitarnych			43.			
Liczba wniesionych do WSA			44.			

BR. 0840. 14. 2023

STAROSTWO POWIATOWE  
w Chojnicach  
BIURO RADY

wpl. 1804. 2023  
dn. 04

L.dz.

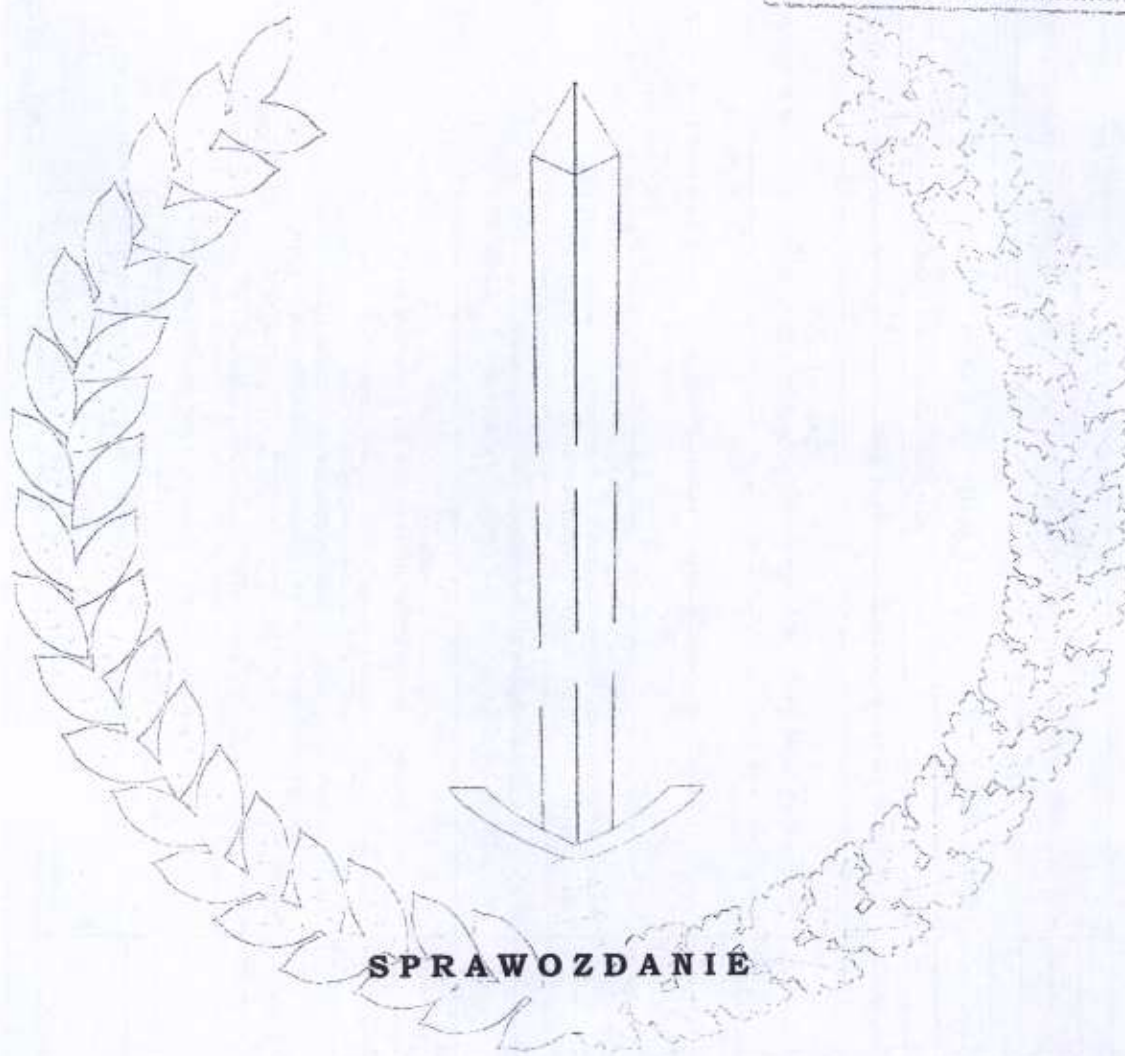

**SPRAWOZDANIE**  
**Z REALIZACJI ZADAŃ**  
**INSPEKCJI WETERYNARYJNEJ**  
**NA TERENIE POWIATU CHOJNICKIEGO**  
**W ROKU 2022**

**Chojnice, 2023 rok**

## Realizacja zadań Inspekcji Weterynaryjnej na terenie powiatu

Tabela K2: Kontrole zrealizowane w województwie pomorskim powiat chojnicki w 2022 roku.

Obszar kontroli	Liczba zaplanowanych kontroli	Liczba przeprowadzonych kontroli planowanych	Liczba przeprowadzonych kontroli doraźnych	Łączna liczba przeprowadzonych kontroli
1	2	3	5	6 (3+5)
Dobrostan - gospodarstwa	83	76	8	84
Dobrostan - rzeźnie	2	2	2	4
Dobrostan - schroniska	2	2	0	2
Dobrostan - transport	284	284	0	284
Przewoźnicy	8	8	0	8
IRZ	47	47	6	53
Pośrednicy	7	7	0	7
Materiał biologiczny	28	28	0	28
Miejsca gromadzenia	0	0	0	0
Miejsca odpoczynku	0	0	0	0
Zakłady sektora mięsa czerwonego	2 681	2 685	4	2 689
Zakłady sektora mięsa drobiowego	0	0	0	0
Zakłady sektora mięsa - pozostałe	0	0	0	0
Zakłady sektora przetwórstwa produktów rybołówstwa	16	23	7	30
Zakłady sektora przetwórstwa mleka	1	2	0	2
Zakłady przetwórstwa jaj i pakowania jaj	0	0	0	0
Pozostałe zakłady podlegające zatwierdzeniu (obszar żywność)	2	2	1	3
SB	1	1	0	1
RHD	17	20	3	23
MLO	2	2	1	3
Pozostałe zakłady podlegające rejestracji (obszar żywność)	54	45	0	45
Obszar pasze	48	45	22	67
Obszar utylizacja	27	26	21	47
Obszar farmacja	0	0	0	0
RAZEM:	3 310	3 305	75	3 380

## Kontrole bioasekuracji gospodarstw utrzymujących świnie:

Skontrolowano 197 gospodarstwa. W 61 gospodarstwach stwierdzono uchybienia, głównie z zakresu identyfikacji i rejestracji zwierząt (oznakowanie, terminowość zgłoszeń do ARiMR). Nałożono mandatów 30 karnych na łączną kwotę 2.400 zł.

Liczba wykonanych badań monitoringowych (kontrolnych) w kierunku poszczególnych jednostek chorobowych w 2022 r.

NAZWA CHOROBY	GATUNEK	LICZBA PRZEBADANYCH STAD	LICZBA PRZEBADANYCH ZWIERZĄT
Pryszczyca	Bydło	2	4
	Świnie	3	6
Choroba pęcherzykowa świń	Świnie	5	10
Klasyczny pomór świń	Świnie	5	13
	Dziki		25
TSE (BSE/Scrapie)	Bydło	99	138
	Owce	20	56
	Kozy	13	18
Gruźlica bydła	Bydło	139	6145
Bruceloza bydła	Bydło	123	2 718
Bruceloza kóz i owiec	Owce i kozy	3	23
Enzootyczna białaczka bydła	Bydło	122	2 717
Wścieklizna lisów wolno żyjących	Lisy		
Choroba niebieskiego języka	Bydło	4	26
	Owce i kozy	2	2
IBR/IPV	Bydło	3	14
Nisko zjadliwa grypa ptaków (LPAI)	Drób		
	Ptaki dzikie		
Wysoce zjadliwa grypa ptaków (HPAI)	Drób	1	20
	Ptaki dzikie		
Gorączka Q	Bydło	2	9
	Owce i kozy	1	5

Ważnym elementem działalności i realizacji przez Inspekcję Weterynaryjną zadań ustawowych jest prowadzony przez nią nadzór nad przestrzeganiem przepisów o ochronie zwierząt.

Inspekcja Weterynaryjna na mocy ustawy z dnia 21 sierpnia 1997 r. o ochronie zwierząt pełni nadzór nad przestrzeganiem ww. przepisów w odniesieniu do wszystkich miejsc przebywania zwierząt. Regularnym kontrolom podlegają podmioty prowadzące działalność nadzorowaną w

rozumieniu ustawy z dnia 11 marca 2004 r. o ochronie zdrowia zwierząt oraz zwalczaniu chorób zakaźnych zwierząt., natomiast pozostałe miejsca utrzymania zwierząt podlegają kontrolom doraźnym.

Inspekcja Weterynaryjna kontroluje gospodarstwa utrzymujące zwierzęta, sprawdzając przestrzeganie przepisów o ochronie zwierząt, ze szczególnym uwzględnieniem gospodarstw utrzymujących świnie, cielęta i kury nieśne.

Tabela D1: Raport z kontroli przesyłek zwierząt w handlu wysyłanych z powiatu chojnickiego w 2022 roku.

1. Kontrola przesyłek przeznaczonych do handlu	bydło	świnie	owce i kozy	konie	drób
1.1. Liczba przesyłek zwierząt poddanych kontroli w związku z planowaną wysyłką z Polski w ramach handlu.	0	0	0	2	0
1.2. Liczba zwierząt w ww. skontrolowanych przesyłkach.	0	0	0	2	<del>0</del>
2. Zwierzęta/przesyłki niedopuszczone do handlu	BYDŁO	ŚWINIE	OWCE I KOZY	KONIE	DRÓB
2.1. Liczba przesyłek niedopuszczonych do handlu	0	0	0	0	0
2.2. Liczba zwierząt niedopuszczonych do handlu	0	0	0	0	<del>0</del>
3. Zwierzęta/przesyłki wprowadzone do handlu	BYDŁO	ŚWINIE	OWCE I KOZY	KONIE	DRÓB
3.1. Liczba przesyłek zwierząt wysłanych z Polski.	0	0	0	2	0
3.2. Ogólna liczba zwierząt w w/w wysłanych przesyłkach.	0	0	0	2	0

Tabela D2: Raport z kontroli przesyłek zwierząt w handlu, wysłanych do powiatu chojnickiego w 2022 roku.

1. Ogólne informacje o zwierzętach i kontrolach	BYDŁO		ŚWINIE		OWCE I KOZY		KONIE		DRÓB	
1.1. Liczba przesyłek zwierząt w handlu sprowadzonych na obszar właściwości organu	0		18		0		0		0	
1.2. Liczba zwierząt w w/w przesyłkach sprowadzonych na obszar właściwości organu	0		7 021		0		0		0	
1.3. Liczba niedyskryminujących kontroli przesyłek sprowadzonych w ramach handlu.	0		9		0		0		0	
1.4. Ogólna liczba zwierząt w w/w skontrolowanych przesyłkach.	0		3 737		0		0		0	
2. Naruszenia stwierdzone w wyniku niedyskryminujących kontroli w handlu	Zwierzęta					Przesyłki				
	BYDŁO	ŚWINIE	OWCE I KOZY	KONIE	DRÓB	BYDŁO	ŚWINIE	OWCE I KOZY	KONIE	DRÓB

2.1. Zwierzęta/przesyłki, których dotyczyły naruszenia stwierdzone podczas kontroli	0	0	0	0	0	0	0	0	0	0
3. Nałożone sankcje	Liczba zwierząt, których dotyczyła sankcja					Liczba przesyłek, których dotyczyła sankcja				
	BYDŁO	ŚWINIE	OWCE I KOZY	KONIE	DRÓB	BYDŁO	ŚWINIE	OWCE I KOZY	KONIE	DRÓB
3.1 Restrykcje dotyczące pojedynczych sztuk zwierząt	0	0	0	0	0	0	0	0	0	0
3.2. Restrykcje dotyczące wszystkich sztuk zwierząt wchodzących w skład przesyłki	0	0	0	0	0	0	0	0	0	0
3.3. Utylizacja zwierząt	0	0	0	0	0	0	0	0	0	0
3.4. Ogółem (suma pkt. 3.1-3.3)	0	0	0	0	0	0	0	0	0	0

### Nadzór nad identyfikacją i rejestracją zwierząt

Sprawując nadzór w zakresie identyfikacji i rejestracji zwierząt organy Inspekcji Weterynaryjnej:

1) mają w szczególności prawo do bezpośredniego dostępu do danych zawartych w rejestrze prowadzonym przez Polski Związek Hodowców Koni, Polskie Towarzystwo Kuce Szetlandzkie w Imnie, Stowarzyszenie Hodowców i Użytkowników Klusaków, Polski Związek Hodowców i Przyjaciół Wschodniopruskiego Konia Pochodzenia Trakeńskiego w Polsce oraz Polski Klub Wyścigów Konnych, dotyczących zwierząt z rodziny koniowatych, jak również do danych zawartych w rejestrze prowadzonym przez Agencję Restrukturyzacji i Modernizacji Rolnictwa, dotyczącym zwierząt gospodarskich oznakowanych oraz do dokonywania korekt i uzupełnień w Centralnej Bazie Danych Systemu IRZ, a także do wprowadzania do rejestru zwierząt gospodarskich oznakowanych informacji o statusie epizootycznym siedzib stad;

2) przeprowadzają kontrole na miejscu w siedzibie stada, w zakresie oznakowania i rejestracji zwierząt, w szczególności wypełniania obowiązku prowadzenia księgi rejestracji i wyposażenia bydła oraz koniowatych w paszporty;

3) wojewódzki lekarz weterynarii właściwy ze względu na siedzibę podmiotu prowadzącego rejestr koniowatych może przeprowadzać kontrole w miejscu prowadzenia działalności przez Polski Związek Hodowców Koni, Polskie Towarzystwo Kuce Szetlandzkie w Imnie, Stowarzyszenie Hodowców i Użytkowników Klusaków, Polski Związek Hodowców i Przyjaciół Wschodniopruskiego Konia Pochodzenia Trakeńskiego w Polsce oraz Polski

Klub Wyścigów Konnych w zakresie prowadzenia zgodnie z przepisami prawa rejestrów koniowatych.

Zgodnie z rozporządzeniem Komisji (WE) nr 1082/2003 z dnia 23 czerwca 2003 r. ustanawiającym szczegółowe zasady w celu wykonania rozporządzenia (WE) nr 1760/2000 Parlamentu Europejskiego i Rady w zakresie minimalnego poziomu kontroli przeprowadzanych w ramach systemu identyfikacji i rejestracji bydła Inspekcja Weterynaryjna przeprowadza każdego roku kontrole 3% siedzib stad bydła w skali kraju. Plan kontroli IRZ wykonano za 2021r. w 100%.

## Raport z kontroli rzeźni pod względem dobrostanu zwierząt

Okres sprawozdawczy:		2022						
Liczba zatwierdzonych rzeźni na terytorium kraju:							2	
Liczba skontrolowanych rzeźni na terytorium kraju:							2	
Liczba kontroli przeprowadzanych na terytorium kraju::							3	
Liczba rzeźni, w których stwierdzono nieprawidłowości na terytorium kraju::							0	
Liczba rzeźni na terenie województwa, w których stwierdzono ponownie te same nieprawidłowości:							0	
Liczba rzeźni poddawanych rekontroli, w których stwierdzono nieprawidłowości na terytorium kraju::							0	
Lp	Rodzaj stwierdzonej nieprawidłowości (należy wpisać numer wraz z pełnym brzmieniem pozycji z listy kontrolnej SPIWET)	Liczba rzeźni, w których stwierdzono nieprawidłowość **	Liczba rzeźni, w których stwierdzono ponownie tą samą nieprawidłowość	Działania podjęte w związku ze stwierdzeniem nieprawidłowości				Liczba rzeźni rekontrolowanych, w których stwierdzono nieprawidłowości
				decyzja	zalecenia	kara pieniężna	wstrzymanie uboju	
				(wymienić***)				****
<b>I. CZĘŚĆ OGÓLNA</b>								
<b>Ustawa z dnia 21 sierpnia 1997 roku o ochronie zwierząt</b>								
1.	-	0	0	0	0	0	0	0

Ogólna liczba wydanych decyzji administracyjnych	0
Ogólna liczba wniosków o ukaranie	0
Liczba powiatowych inspektoratów weterynarii (PIW) skontrolowanych przez Wojewódzkiego Lekarza Weterynarii (WLW) w zakresie nadzoru nad dobrostanem w rzeźni	-
Liczba podmiotów (rzeźni) wizytowanych przez WLW w związku z nadzorem nad PIW	-
Liczba podmiotów (rzeźni), w przypadku których ocena WLW nie była zgodna z oceną PIW	-



BR. CEWA. 15. 04. 2023

**POWIATOWY INSPEKTORAT NADZORU BUDOWLANEGO  
w CHOJNICACH**

e-mail: pinb@chojnice.gda.winb.gov.pl

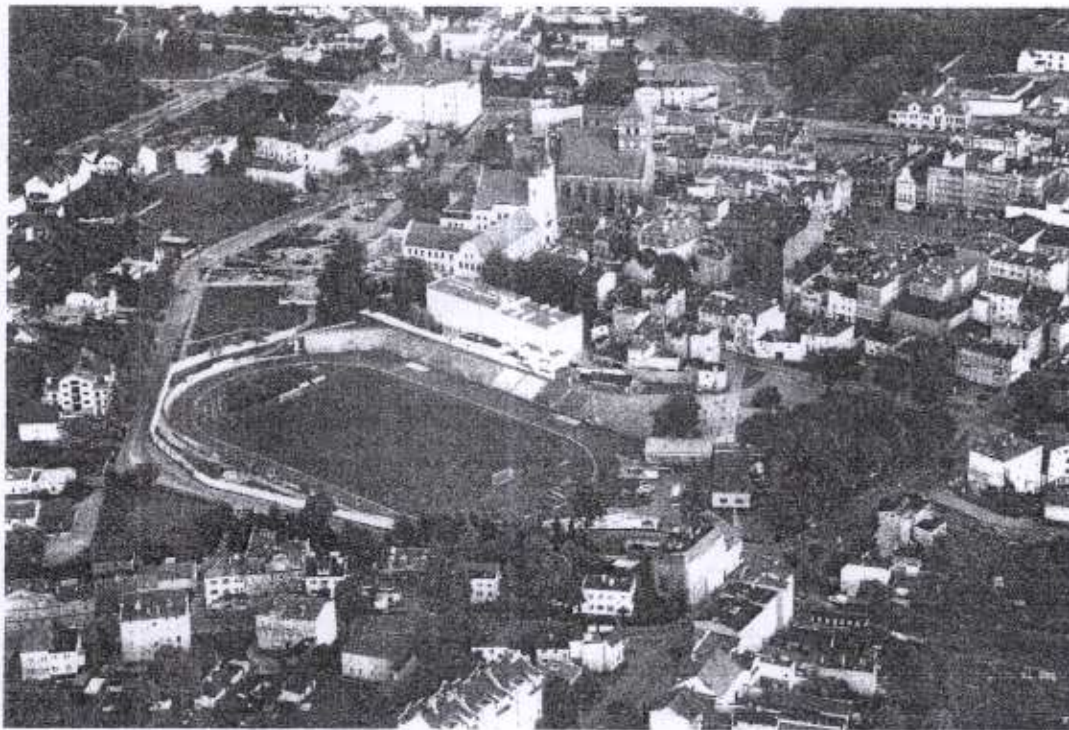
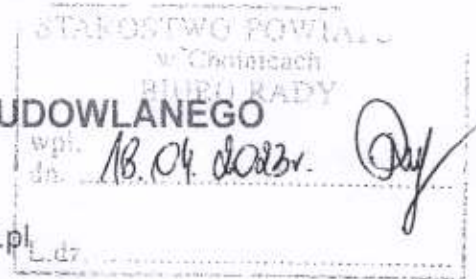

**OCENA STANU BEZPIECZEŃSTWA  
w 2022 r.**

w powiecie chojnickim

w świetle uregulowań zawartych w przepisach Prawa Budowlanego

Chojnice, kwiecień 2023

## SPIS TREŚCI

- I. Podstawa prawna działania.
- II. Zadania i kompetencje.
- III. Działania podejmowane w roku 2022.
  1. Informacje ogólne.
  2. Podstawowa działalność inspektoratu.
  3. Akcje i działania doraźne.
  4. Postępowania karne.
- IV. Podsumowanie.

## I. PODSTAWA PRAWNA DZIAŁANIA

Administrację w zakresie budownictwa na szczeblu powiatowym wykonują:

- w obszarze administracji architektoniczno - budowlanej - starosta,
- w obszarze nadzoru budowlanego - powiatowy inspektor nadzoru budowlanego.

Powiatowy Inspektorat Nadzoru Budowlanego działa na podstawie:

- ustawy z dnia 7 lipca 1994 r.- Prawo Budowlane
- ustawy z dnia 14 czerwca 1960 r. Kodeksu postępowania administracyjnego
- regulaminu organizacyjnego Powiatowego Inspektoratu Nadzoru Budowlanego w Chojnicach.

## II. ZADANIA I KOMPETENCJE

Zgodnie z art.83 ust.1 ustawy Prawo budowlane, do właściwości powiatowego inspektora nadzoru budowlanego, jako organu pierwszej instancji, należą zadania i kompetencje, o których mowa w art. 37 ust. 3, art. 40 ust. 2, art. 41 ust. 4, art. 48-51, art. 54, art. 55, art. 57 ust. 4 i 8, art. 59, art. 59a, art. 59c ust. 1, art. 59d ust. 1, art. 59g ust. 1, art. 59i, art. 62 ust. 1 pkt 3 i ust. 3, art. 65, art. 66, art. 67 ust. 1 i 3, art. 68, art. 69, art. 70 ust. 2, art. 71a, art. 74, art. 75 ust. 1 pkt 3 lit. a, art. 76, art. 78 oraz art. 97 ust. 1.

Organem wyższego stopnia w stosunku do powiatowego inspektora nadzoru budowlanego jest **wojewódzki inspektor nadzoru budowlanego**.

**Realizując obowiązki wynikające z Prawa budowlanego, powiatowy inspektor nadzoru budowlanego:**

- wydaje decyzje o pozwoleniu na wznowienie robót budowlanych,
- przenosi decyzje o pozwoleniu na wznowienie robót budowlanych,
- przyjmuje zawiadomienia inwestora o zamierzonym terminie rozpoczęcia robót budowlanych, na które jest wymagane pozwolenie na budowę oraz oświadczenia kierownika budowy (robót) stwierdzające sporządzenie planu bezpieczeństwa i ochrony zdrowia oraz przyjęcie obowiązku kierowania budową (robotami budowlanymi) oraz oświadczenie inspektora nadzoru inwestorskiego stwierdzające przyjęcie obowiązku pełnienia nadzoru inwestorskiego nad danymi robotami budowlanymi,
- wydaje decyzje o nakazie rozbiórki obiektu budowlanego lub jego części,
- bada, przed wydaniem decyzji w sprawie zatwierdzenia projektu budowlanego i udzielenia pozwolenia na wznowienie robót budowlanych,

zgodność projektu zagospodarowania działki lub terenu z przepisami o planowaniu i zagospodarowaniu przestrzennym; a w szczególności z ustaleniami obowiązującego miejscowego planu zagospodarowania przestrzennego; kompletność projektu budowlanego i posiadanie wymaganych opinii, uzgodnień, pozwoleń i sprawdzeń; wykonanie projektu budowlanego przez osobę posiadającą wymagane uprawnienia budowlane,

- prowadzi postępowania w sprawie naliczenia opłaty legalizacyjnej
- wydaje postanowienie o wstrzymaniu robót budowlanych,
- wydaje decyzje związane z niewłaściwym wykonywaniem robót budowlanych,
- przyjmuje zawiadomienia o zakończeniu budowy i sprawdza związane z tym dokumenty oraz zwraca je po zakończeniu postępowania, nakłada kary za przystąpienie do użytkowania obiektu budowlanego lub jego części z naruszeniem art. 54 i 55, oraz przyjmuje wnioski i wydaje decyzje o pozwoleniu na użytkowanie,
- przeprowadza obowiązkową kontrolę budowy, po której sporządza protokół, w przypadku stwierdzenia nieprawidłowości wymierza karę w drodze postanowienia,
- przyjmuje pisemne zawiadomienia od osoby dokonującej kontroli o przeprowadzonej kontroli okresowej wykonywanej, co najmniej dwa razy w roku, w terminach do 31 maja oraz do 30 listopada, w przypadku budynków o powierzchni zabudowy przekraczającej 2000 m<sup>2</sup> oraz innych obiektów budowlanych o powierzchni dachu przekraczającej 1000 m<sup>2</sup>,
- wydaje decyzję nakazującą przeprowadzenie kontroli obiektu budowlanego w trakcie jego użytkowania w przypadkach stwierdzenia nieodpowiedniego stanu technicznego obiektu budowlanego lub jego części mogącego powodować zagrożenie: życia lub zdrowia ludzi, bezpieczeństwa mienia bądź środowiska; decyzja taka może również zawierać żądanie przedstawienia ekspertyzy stanu technicznego obiektu lub jego części,
- może żądać od właściciela lub zarządcy obiektu budowlanego udostępnienia protokołów z kontroli, ocen i ekspertyz dotyczących stanu technicznego obiektu budowlanego, dokumentacji budowy, dokumentacji powykonawczej oraz opracowań projektowych i dokumentów technicznych robót budowlanych wykonywanych w obiekcie w czasie jego użytkowania,
- wydaje, w drodze decyzji, nakaz usunięcia stwierdzonych nieprawidłowości,
- wydaje decyzje nakazujące właścicielowi lub zarządcy rozbiórkę obiektu i uporządkowanie terenu ze wskazaniem terminu rozpoczęcia i zakończenia tych robót, w przypadku gdy nieużytkowany lub niewykończony obiekt budowlany nie nadaje się do remontu, odbudowy lub wykończenia, a w przypadku obiektów budowlanych niewpisanych do rejestru zabytków, a objętych ochroną konserwatorską na podstawie miejscowego planu zagospodarowania przestrzennego, wydaje takie decyzje po uzgodnieniu z wojewódzkim konserwatorem zabytków,
- w razie stwierdzenia potrzeby opróżnienia w całości lub w części budynku przeznaczonego na pobyt ludzi, bezpośrednio grożącego zawaleniem, organ, na podstawie protokołu oględzin, wydaje w drodze

decyzji, właścicielowi lub zarządcy obiektu budowlanego nakaz opróżnienia bądź wyłączenia w określonym terminie całości lub części budynku z użytkowania. Wyżej wymienione decyzje organ przesyła obowiązanemu, na podstawie odrębnych przepisów, do zapewnienia lokali zamiennych. W powyższych przypadkach organ zarządza umieszczenie na budynku zawiadomienia o stanie zagrożenia bezpieczeństwa ludzi lub mienia oraz zakazie jego użytkowania. Ponadto organ zarządza wykonanie doraźnych zabezpieczeń i usunięcie zagrożenia bezpieczeństwa ludzi lub mienia, z określeniem technicznie uzasadnionych terminów ich wykonania,

- zapewnia, na koszt właściciela lub zarządcy obiektu budowlanego, zastosowanie niezbędnych środków zabezpieczających, w razie konieczności podjęcia działań mających na celu usunięcie niebezpieczeństwa dla ludzi lub mienia,
- przyjmuje protokoły pokontrolne dotyczące przeprowadzanych kontroli stanu technicznego obiektu budowlanego lub jego części oraz przeprowadza kontrole sprawdzające w celu potwierdzenia usunięcia stwierdzonych uszkodzeń oraz uzupełnienia braków, które mogłyby spowodować zagrożenie życia lub zdrowia ludzi, itd.,
- wstrzymuje, w drodze postanowienia, użytkowanie obiektu budowlanego lub jego części oraz nakłada obowiązek przedstawienia w wyznaczonym terminie dokumentów, o których mowa w art. 71 ust. 2 ustawy - Prawo budowlane, w przypadku stwierdzenia zmiany sposobu użytkowania obiektu budowlanego lub jego części bez wymaganego zgłoszenia; ustala opłatę legalizacyjną; nakazuje, w drodze decyzji, przywrócenia poprzedniego sposobu użytkowania obiektu budowlanego lub jego części,
- przyjmuje zawiadomienia o katastrofie budowlanej,
- prowadzi postępowanie wyjaśniające w sprawie przyczyn katastrofy budowlanej,
- po otrzymaniu zawiadomienia o katastrofie budowlanej, niezwłocznie powołuje komisję w celu ustalenia przyczyn i okoliczności katastrofy oraz zakresu czynności niezbędnych do likwidacji zagrożenia bezpieczeństwa ludzi lub mienia oraz niezwłocznie zawiadamia o katastrofie właściwy
- organ nadzoru budowlanego wyższego stopnia oraz Głównego Inspektora Nadzoru Budowlanego,
- po zakończeniu prac komisji, wydaje decyzje, określające zakres i termin wykonania niezbędnych robót w celu uporządkowania terenu katastrofy i zabezpieczenia obiektu budowlanego do czasu wykonania robót doprowadzających obiekt do stanu właściwego oraz ma możliwość zlecenia na koszt inwestora, właściciela lub zarządcy obiektu budowlanego sporządzenia ekspertyzy,
- występuje z wnioskiem o wszczęcie postępowania w sprawie odpowiedzialności zawodowej w budownictwie.

**Realizując swoje obowiązki PINB ma prawo:**

- wstępu:
  - a. do obiektu budowlanego,
  - b. na teren:

- budowy,
- zakładu pracy,
- żądania od uczestników procesu budowlanego, właściciela lub zarządcy obiektu budowlanego, a także dostawcy wyrobów budowlanych, informacji lub udostępnienia dokumentów:
  - a. związanych z prowadzeniem robót, przekazywaniem obiektu budowlanego do użytkowania, utrzymaniem i użytkowaniem obiektu budowlanego,
  - b. świadczących, że wyroby stosowane przy wykonywaniu robót budowlanych, a w szczególności wyroby budowlane, zostały wprowadzone do obrotu lub udostępnione na rynku krajowym zgodnie z przepisami odrębnymi,
- w razie powstania uzasadnionych wątpliwości co do jakości wyrobów budowlanych lub robót budowlanych, a także stanu technicznego obiektu budowlanego, nakładania (w drodze postanowienia) obowiązku dostarczenia w określonym terminie odpowiednich ocen technicznych lub ekspertyz, a w przypadku ich niedostarczenia w wyznaczonym terminie lub dostarczenia ocen lub ekspertyz niedostatecznie wyjaśniających sprawę - zlecenia wykonania tych ocen lub ekspertyz lub dodatkowych ocen lub ekspertyz na koszt osoby zobowiązanej do ich dostarczenia.

### III. DZIAŁANIA PODEJMOWANE W ROKU 2022

#### 1. INFORMACJE OGÓLNE

Inspektorat funkcjonuje od **1 stycznia 1999r.** i zatrudnia ogółem **4 osoby**.

W **2022 r.** w związku z epidemią, inspektorat działał w ograniczonym zakresie w oparciu o przepisy ustawy z dnia 2 marca 2020 r. o szczególnych rozwiązaniach związanych z zapobieganiem, przeciwdziałaniem i zwalczaniem COVID-19, innych chorób zakaźnych oraz wywołanych nimi sytuacji kryzysowych.

#### 2. PODSTAWOWA DZIAŁALNOŚĆ INSPEKTORATU

W roku **2022** do Powiatowego Inspektoratu Nadzoru Budowlanego w Chojnicach wpłynęło:

- **975** zawiadomień o zamierzonym terminie rozpoczęcia robót budowlanych,
- **815** wniosków o pozwolenie na użytkowanie i zawiadomień o zakończeniu budowy,
- **289** wniosków o wydanie zaświadczenia,
- **15** skarg i wniosków,

Inspektorat przeprowadził w 2022r. **51 kontroli ogółem** (w tym 13 kontroli obowiązkowych wynikających z art.59a ustawy Prawo budowlane) mających na celu sprawdzenie stanu technicznego w zakresie bezpieczeństwa użytkowania.

### 3. AKCJE I DZIAŁANIA DORAŻNE

Szczególnym przypadkiem działań, związanym zarówno z użytkowaniem obiektów budowlanych jak i realizacją budowy, czy to samowolnej czy realizowanej zgodnie z przepisami, jest prowadzenie postępowania wyjaśniającego w przypadku stwierdzenia **katastrofy budowlanej**.

Zgodnie z art. 73 ustawy Prawo budowlane, katastrofą jest niezamierzone, gwałtowne zniszczenie m.in. obiektu budowlanego lub jego części. W takich sytuacjach do obowiązków Inspektora należy powołanie komisji w celu zbadania przyczyn powstałej katastrofy oraz wydawanie decyzji dot. niezbędnych zabezpieczeń obiektu budowlanego bądź robót budowlanych.

W 2022r. w Inspektoracie nie odnotowano zdarzeń noszących znamiona katastrofy budowlanej bądź innych okoliczności mogących stanowić bezpośrednie zagrożenie bezpieczeństwa ludzi lub mienia.

### IV. PODSUMOWANIE.

Mając na uwadze m.in. sprawy dotyczące bezpieczeństwa, w świetle przepisów ustawy Prawo budowlane, organ nadzoru budowlanego w 2022r. prowadził postępowania tego typu, jednakże ich specyfika i zakres działań administracyjnych ograniczały się do udzielania stosownych informacji właścicielom i zarządcom obiektów.

W 2023r. PINB będzie kontynuował postępowania administracyjne dotyczące samowoli budowlanych oraz zamierza skontrolować, w ramach posiadanych kompetencji, część obiektów użyteczności publicznej pod względem bezpieczeństwa użytkowania.

Chojnice, kwiecień 2023

p.o. Powiatowy Inspektor  
Nadzoru Budowlanego  
w Chojnicach

*Jerzy Kold*

**REALIZACJA ZADAŃ Z ZAKRESU BEZPIECZEŃSTWA  
WYDZIAŁU BEZPIECZEŃSTWA I ZARZĄDZANIA KRYZYSOWEGO  
ZA 2022 r.**

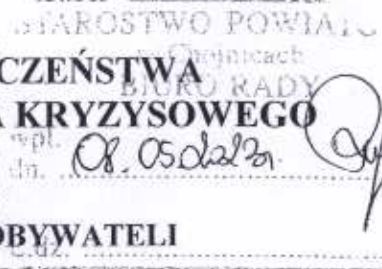

**PORZĄDEK PUBLICZNY I BEZPIECZEŃSTWO OBYWATELI**

Działania z zakresu porządku i bezpieczeństwa zrealizowane w 2022 r.:

1. Obejmowały przede wszystkim organizację przybyłym na teren powiatu chojnickiego Ukraińcom w ramach akcji „Pomoc Ukrainie - Razem Dla Korsunia” poprzez:
  - utworzenie Punktu Zbiórki pomocy humanitarnej z dwoma oddziałami:
    - Powiatowy Punkt Zbiórki „Pomoc Ukrainie - Razem Dla Korsunia” przy Medycznej Szkole Policealnej w Chojnicach - Koordynator Dyrektor Medyka Marek Lemańczyk,
    - Powiatowy Punkt Pomocy dla Uchodźców z Ukrainy w Promocji Regionu Chojnickiego- Kordynator Roman Guzelak.
  - W celu pomocy uchodźcom Starosta Chojnicki podpisał porozumienie z Wojewodą Pomorskim dotyczące zakwaterowania Obywateli Ukrainy na terenie Powiatu Chojnickiego, a następnie na tej podstawie Starosta Chojnicki zawarł 7 umów na realizację zadania polegającego na zapewnieniu potrzeb bytowych, w szczególności na zorganizowaniu zakwaterowania i wyżywienia dla ludności uchodźczej z Ukrainy.
  - Od tego czasu Wydział zajmował się koordynacją pomocy humanitarnej zbieranej w Powiatowych Punktach Zbiórki „Pomoc Ukrainie - Razem Dla Korsunia” przy Medycznej Szkole Policealnej w Chojnicach i Powiatowym Punkcie Pomocy dla Uchodźców z Ukrainy w Promocji Regionu Chojnickiego w Chojnicach oraz pomocy zebranej przez OSP i KPPSP w Chojnicach. Zebrano i przewieziono na Ukrainę w 7 transportach łącznie około 50 ton pomocy rzeczowej.
  - Zgodnie z poleceniem Wojewody Pomorskiego wyznaczono i wstępnie przygotowano Tymczasowy Punkt Zakwaterowania Uchodźców w Sali Gimnastycznej Medycznej Szkoły Policealnej w Chojnicach, którą doposażono w najpotrzebniejszy sprzęt i wyposażenie.
  - Regularnie odbywały się posiedzenia Powiatowego Zespołu Zarządzania Kryzysowego poświęcone sytuacji na Ukrainie.
  - We współpracy z przedstawicielami gmin naszego powiatu pozyskiwano, dystrybuowano i przekazywano pomoc z UNHCR przeznaczoną dla uchodźców z Ukrainy przebywających na terenie powiatu chojnickiego. Pomoc ta obejmowała

materace, zestawy higieniczne różnego typu, pościel, łóżka składane, koce, śpiwory, parawany, ręczniki.

- Do chwili obecnej codziennie przygotowywane są raporty nt/ ilości uchodźców przebywających na terenie powiatu chojnickiego zakwaterowanych u osób prywatnych oraz przebywających w miejscach zakwaterowania zbiorowego finansowanych przez Wojewodę Pomorskiego, wraz z codzienną aktualizacją wykazu osób w bazie obiektów zakwaterowania zbiorowego (na podstawie danych zbieranych z UM i UG).
- Udział w spotkaniach z obywatelami Ukrainy organizowanymi przez POMERANIĘ w Chojnicach, dotyczących bieżącej problematyki związanej z przebywaniem uchodźców z Ukrainy na terenie powiatu chojnickiego.

## 2. Pozostałe działania Wydziału obejmowały:

- Realizację przedsięwzięć związanych z organizacją dystrybucji tabletek jodku potasu w sytuacjach związanych z zagrożeniem radiacyjnym powiatu i wszystkich gmin.
- W celu zapewnienia łączności z jednostkami i służbami funkcjonującymi na terenie powiatu chojnickiego podjęto działania mające na celu rozbudowę i modernizację Zintegrowanego Systemu Ratowniczego TUR. W pierwszej fazie dotyczyła ona trzech gmin: Brus, Czerska i Konarzyn oraz Starostwa Powiatowego w Chojnicach. Jednak po konsultacjach podjęto decyzję o modernizacji systemu TUR w KPPSP w Chojnicach i rozbudowie o kolejne jednostki: Nadleśnictwo Rytel, Nadleśnictwo Czersk, Park Narodowy Bory Tucholskie, Stacja Hydrologiczno – Meteorologiczna w Chojnicach.
- W dalszym ciągu trwają prace związane ze zwiększaniem jakości prawidłowego funkcjonowania instalacji Systemu TUR, czego efektem są kolejne modernizacje w jednostkach. Starostwo Powiatowe poprzez specjalistyczną firmę dokonało przeglądu oraz naprawy masztu antenowego na budynku urzędu. Modernizacja i Rozbudowa Zintegrowanego Systemu Ratowniczego TUR została zgłoszona do Urzędu Komunikacji Elektronicznej, który przydzielił nam częstotliwość radiową.

## **OCHRONA PRZECIWPOWODZIOWA, W TYM WYPOSAŻENIE I UTRZYMANIE POWIATOWEGO MAGAZYNU PRZECIWPOWODZIOWEGO, PRZECIWPÓŻAROWA I ZAPOBIEGANIA INNYM NADZWYCZAJNYM ZAGROŻENIOM ŻYCIA I ZDROWIA LUDZI ORAZ ŚRODOWISKA;**

Na terenie Komendy Powiatowej Państwowej Straży Pożarnej w Chojnicach znajduje się magazyn OC, ZK i przeciwpowodziowy, który sukcesywnie doposażany jest w podstawowy sprzęt p/powodziowy, taki jak: worki, rękawice robocze, latarki czołowe,



baterie, łopaty, szpadle, sznurki, rękawice, baterie, płaszcze p/deszczowe, agregaty prądotwórcze, przedłużacze, reflektory, plandeki i sprzęt łączności w ramach systemu „TUR”.

## OBRONNOŚĆ

1. Zgodnie z wykazem zamierzeń obronnych w na 2022 r. przeprowadzono 2 Powiatowe treningi Stałego Dyżuru.
2. Obsada wydziału brała udział w 12 treningach nasłuchu uderzeniami z powietrza 22 Ośrodka Dowodzenia i Naprowadzania.
3. Kwalifikacja wojskowa
  - Rocznik podstawowy

Do stawienia się do kwalifikacji wojskowej w 2022 r. ogółem wpisano na listach 494 mężczyzn rocznika podstawowego, 9 mężczyzn skreślono po sporządzeniu listy (8 stawało przez inną PKL, 1 stawał z inną gminą przed naszą PKL), 2 mężczyzn dopisano po sporządzeniu list (1 zamieszkuje bez stałego meldunku, 1 pominięta). Ostatecznie figurowało na listach 487 mężczyzn.

Listy stawiennictwa rocznika podstawowego z poszczególnych Gmin przedstawiały się następująco:

1. Gmina Konarzyny – wpisano na liście 10 osób, skreślono po sporządzeniu listy 0 osób, ostatecznie figurowało na liście 10 osób.
2. Miasto i Gmina Brusy – wpisano na liście 70 osób, skreślono po sporządzeniu listy 0, ostatecznie figurowało na liście 70 osób.
3. Miasto i Gmina Czersk – wpisano na liście 107 osób, skreślono po sporządzeniu listy 0 osób, ostatecznie figurowało na liście 107 osób.
4. Miasto Chojnice – wpisano na liście 177 osób, skreślono po sporządzeniu listy 9 osób (8 stawało przed innymi komisjami lekarskimi, 1 stawała z inną gminą), dopisano do listy 1 osobę (pominięta) ostatecznie figurowało na liście 169 osób.
5. Gmina Chojnice – wpisano na liście 130 osób, skreślono po sporządzeniu listy 0 osób, dopisano do listy 1 osobę (zamieszkuje bez meldunku) ostatecznie figurowało na liście 131 osób.

Spośród 459 mężczyzn rocznika podstawowego, którzy stanęli do kwalifikacji przyznano następujące kategorie zdrowia:

- uznano za zdolnych - kategoria A – 385 mężczyzn,
- uznano za czasowo niezdolnych – kategoria B – 6 mężczyzn,

- uznano za niezdolnych w czasie pokoju – kategoria D – 25 mężczyzn,
- uznano za trwale i całkowicie niezdolnych - kategoria E – 13 mężczyzn,

Spośród mężczyzn rocznika podstawowego, którzy nie stawili się na kwalifikację:

- 58 osób uznano za nieusprawiedliwione ( z czego 15 osób przebywa za granicą).

Na badania specjalistyczne (okulistyczne) skierowano 25 mężczyzn rocznika podstawowego.

➤ Osoby o nieuregulowanym stosunku do czynnej służby wojskowej

Listy osób o nieuregulowanym stosunku do czynnej służby wojskowej obejmowały w sumie 122 osoby, 1 osobę dopisano do list (zamieszkuje bez meldunku), ostatecznie figuruje na listach 123 mężczyzn.

Spośród osób o nieuregulowanym stosunku do służby wojskowej na kwalifikację wojskową stawili się 30 mężczyzn, którym przyznano następujące kategorie zdrowia:

- uznano za zdolnych - kategoria A – 26 mężczyzn,
- uznano za czasowo niezdolnych – kategoria B – 1 mężczyznę,
- uznano za niezdolnych w czasie pokoju – kategoria D – 2 mężczyzn,
- uznano za trwale i całkowicie niezdolnych - kategoria E – 1 mężczyznę.

Spośród osób o nieuregulowanym stosunku do służby wojskowej, które nie stawili się na kwalifikację:

- 92 osoby uznano za nieusprawiedliwione (z czego 35 przebywa za granicą).

➤ Kobiety

Lista stawiennictwa obejmowała 12, stawili się 11 kobiet, 1 nie stawiała się - zaświadczenie.

Kobietom przyznano następujące kategorie zdrowia:

- uznano za zdolne - kategoria A – 10 kobiet,
- uznano za niezdolne w czasie pokoju – kategoria D – 1 kobieta.

Nie było konieczności kierowania kobiet na badania specjalistyczne - okulistyczne.

➤ Ochotnicy

Na kwalifikację wojskową stawili się 1 ochotnik - rocznik 2004 (z terenu miasta Chojnice), który uzyskał kategorię zdrowia - A.

➤ Ochotniczki

Na kwalifikację wojskową stawili się 7 ochotniczek, wszystkie uzyskały kategorię zdrowia A.

DYREKTOR  
Wydziału Bezpieczeństwa  
i Zarządzania Kryzysowego  
mgr Tomasz Kabał

Dr. 0640.6.2023

Prokuratura Rejonowa  
w Chojnicach

89-600 Chojnice

ul. Młyńska 30

tel. 52 39-52-860 fax: 52 39-52-880

email: [chojnice@slupsk.po.gov.pl](mailto:chojnice@slupsk.po.gov.pl)

4065-0.032.2.2023

STAROSTWO POWIATOWE  
w Chojnicach  
URZĘD RADY

08.02.2023

L.dz. ....

Chojnice, dnia 31.01.2023 r.

STAROSTWO POWIATOWE  
w Chojnicach

wpl. dn. 2023-02-06

pocztą  
 złożono osobiście

L.dz. 2389 podpis

Pan  
Przewodniczący  
Rady Powiatu  
Chojnickiego

Uprzejmie przedstawiam informacje o zagrożeniu przestępczością w 2022 r. na terenie Powiatu Chojnickiego.

Na terenie Powiatu Chojnickiego w 2022 r. odnotowano 1484 przestępstw z kolei w 2021 r. takich spraw odnotowano 1572 co stanowi niewielki spadek ilości przestępstw (dynamika 94,40 %).

Na terenie Powiatu Chojnickiego nieznaczny wzrost stwierdzonych przestępstw nastąpił na terenie Miasta i Gminy Brusy, natomiast w Gminach Czersk, Chojnice i miasto Chojnice utrzymał się na podobnym poziomie, z lekkim spadkiem, jak w roku ubiegłym:

- na terenie Miasta Chojnice spadek z 824 w roku 2021 do 802 w roku 2022 r.,
- na terenie Gminy Chojnice nieznaczny spadek z 253 w 2021 r. do 251 w 2022 r.,
- na terenie Miasta i Gminy Czersk spadek z 282 w roku 2021 do 242 w roku 2022 r.,
- na terenie Miasta i Gminy Brusy wzrost ze 131 w roku 2021 do 149 w roku 2022.

Wykrywalność przestępstw na terenie Powiatu Chojnickiego wyniosła 76,36% przy 74,46 % w roku 2021, co stanowi lekki wzrost o 1,9 %.

W 2022 roku odnotowano podobną ilość w stosunku do roku ubiegłego przestępstw popełnionych przez kierujących pojazdami mechanicznymi w stanie nietrzeźwości. W 2021 r. takich przestępstw stwierdzono 163, przy 157 w roku 2022. W roku 2022 na terenie Powiatu Chojnickiego odnotowano 189 różnego rodzaju przestępstw drogowych (przy 187 w roku 2021), co stanowi podobną wartość.

Jeżeli chodzi o najpoważniejsze przestępstwa przeciwko życiu i zdrowiu to wskazać należy, że w 2022 r. nie stwierdzono przestępstwa z kategorii zabójstwo (2021 r. - 1),

podobnie nie zarejestrowano przestępstwa zgwałcenia (2021 r. -2 przestępstwa tej kategorii). Z kolei w ubiegłym roku na terenie Powiatu Chojnickiego odnotowano 7 przypadków rozbojów i wymuszeń rozbójniczych co stanowi identyczną wartość jak w roku 2021, 6 pobić i bójek (3 w roku 2022) i 26 przypadki różnego rodzaju uszczerbków na zdrowiu (przy 24 w roku 2021).

Jeżeli chodzi o przestępstwa przeciwko mieniu to w 2022 r. stwierdzono 202 przypadki kradzieży mienia (przy 204 w roku 2021), 117 przestępstwa kradzieży z włamaniem co stanowi taką samą wartość jak w roku 2021, 5 przypadków kradzieży samochodów (przy 14 w roku 2021) oraz 73 przypadki zniszczenia mienia (przy 72 w roku 2021).

W roku 2022 na terenie Powiatu Chojnickiego odnotowano 180 przestępstw przeciwko rodzinie (przy 236 w roku 2021), ilość przestępstw z tej kategorii wiąże się bezpośrednio ze zmianą przepisów karnych dotyczących przestępstwa niealimentacji. W analogicznym okresie czasu, stwierdzono 152 przestępstw z ustawy o przeciwdziałaniu narkomanii (2021 r. - 119 przestępstw).

Zagrożenie przestępczością na terenie Powiatu Chojnickiego uznać należy za kształtującą się na poziomie średnim. Zagrożenie to jest nierównomierne. Wyższe występuje na terenie Miasta Chojnice, a najmniejsze na terenie Miasta i Gminy Brusy.

Zwalczanie przestępczości polega generalnie na dążeniu do wykrycia sprawcy każdego przestępstwa, jego szybkie osądzenie oraz pozbawienie go korzyści uzyskanych z popełnionego przestępstwa.



Prokurator Rejonowy  
(Mirosław Orłowski)

